

Généalogie des Familles STURM

par

Jean-Jacques STURM

(Ascendants et descendants de Sturm Jean Jacques et Barbaras Salomé)



Sommaire

	pages
Index familial	1
Tome 1 [p. 1-135]	45
Tome 2 [p. 136-270]	181

Edité en 2019 par
Edition CdM Créations
Marseille

sous licence
Creative Commons Paternité - 4.0 Unported International
Pas d'Utilisation Commerciale - Pas de Modification

1990 – 2014

INDEX



Historique sur OSTHEIM

(Ostheim orthographié "OSTENHEIM" sur le Tocsin datant de 1662).

La rivière Fecht prend sa source dans la vallée de Munster, arrose Turckheim, puis est rejoint à Ingersheim par la Weiss, et s'écoule ensuite paisiblement dans la plaine d'Alsace pour devenir à son tour un affluent de l'Ill. Au bord de cette rivière, dans ce lieu fertile et généreux, s'établit du temps des Francs une première petite agglomération : **Ostheim**.

En l'an 785 déjà, Ostheim est citée dans les annales de notre province où différentes communautés religieuses ont marqué leur influence : L'abbaye de Fulda qui avait déjà le pouvoir sur les terres et le revenus ; celle d'Ebersmunster, depuis le 13^{ème} siècle ; le monastère d'Etival à partir de 1463, ainsi que la commanderie de l'ordre Teutonique de Kaysersberg. Jusqu'à la Réforme, la paroisse faisait partie du doyenné "Ultra Colles" de l'évêché de Bâle. En 1187, elle était administrée par un Prêtre séculier "Leutpriester" et en 1441, un Vice-chancelier et un Vicaire y avaient résidence. L'agriculture, l'élevage et grâce à la proximité de la rivière, la pêche furent depuis les temps historiques les plus reculés les occupations primitives de ces modestes colons.

Faisant partie au 13^{ème} siècle des domaines des Comtes de Horbourg, le village d'Ostheim passa en 1324 à la maison des **Württemberg** et y resta attaché jusqu'à la Révolution Française, comme membre de la **Seigneurie de Riquewihr**, chef-lieu de ce petit territoire, avec les villages de la contrée: Beblenheim, Mittelwihr, Hunawehr et Aubure. A l'instar des possessions Wurtembergeoises d'Alsace, la Réforme fut introduite à Ostheim en 1535.

A travers les époques Ostheim a aussi subi les vicissitudes dont notre pays fut à travers l'histoire le théâtre: guerre des Armagnacs, guerre des paysans, guerre de 30 ans et autres bouleversements du 17^{ème} siècle, pendant lesquels beaucoup d'habitants se réfugièrent dans des lieux plus sûrs, à Riquewihr notamment ou à Ribeauvillé ce qui provoqua par exemple le dépeuplement complet du village, pendant la guerre de 30 ans entre 1635 et 1642. Parmi les très anciennes familles vivant à Ostheim depuis le 16^{ème} siècle, nous trouvons, les Barbaras, Bollenbach, Brechbuhler, Commercy, Engel, Froehlich, Hoffert, Kessel, Kuchel, Manny, Monschein, Nadelhoffer, Liss, Scherlinger, Specht, Sturm, Umbdenstock, Wickersheim, Woelfersheim tous petits fermiers et voituriers.

Vers la fin du 17^{ème} siècle, en 1686, le village devint résidence de la princesse Anne de Wurtemberg dite "Duchesse aux chiens", fille du comte Georges de Wurtemberg. A cette époque, Ostheim et Aubure avaient été séparés de la seigneurie de Riquewihr pour être un apanage de cette princesse, qui régnait dans son manoir d'Ostheim, entourée d'une véritable cour de chiens, pour lesquels elle fit même construire une chapelle commémorative. Elle mourut en 1733, le manoir fut totalement détruit pendant les combats de l'hiver 1944/1945. Le 25 juillet 1684 un ordre royal institue le simultanément dans les églises protestantes.

Durant le 18^{ème} siècle, Ostheim a continué son expansion grâce au travail de ses habitants qui ont fait valoir la fertilité de leur village. L'agglomération rurale avec ses 120 habitations situées sur les deux rives de la Fecht, "**la rapide, l'impétueuse**", reliées par un solide pont, comptait en 1771 lors de l'établissement d'une nouvelle estimation des propriétés: 14 grands immeubles de 1^{ère} classe, appartenant aux familles Kessel, Oehlert, Umbdenstock, Ostermann, cette dernière bien connus comme "Maître de Poste aux chevaux". 995 habitants, 156 maisons, 197 feux, telles étaient quelques données statistiques à la fin du 18^{ème} siècle où les paysans d'Ostheim fidèles à leur passé restaient rivaux, malgré les changements de régimes politiques, à leurs terres, champs, prés, forêts, vignes même, tout en développant leur riche cheptel de bœufs, de vaches, de chevaux, de porcs, de moutons, d'oies etc....

Le 29 Thermidor de l'an IV (16 avril 1796) Ostheim avec la Seigneurie de Riquewihr, Montbéliard et Héricourt cessa de faire partie des domaines des Ducs de Wurtemberg et devint partie intégrante de la République Française.

Des circonstances favorables ont contribué au développement croissant du village, au milieu du siècle dernier, il comptait 1731 habitants, un tissage de coton, un moulin et une scierie mécanique. Ostheim était devenu un "village considérable" ce qui posait des soucis de gestion au Conseil Municipal, ce n'est qu'en 1854 que chaque confession eut son église.

L'établissement de la ligne de chemin de fer **Mulhouse-Strasbourg**, qui traverse la plaine d'Alsace avec la construction d'une gare située seulement à quelques centaines de mètres de la localité, ont donné à la commune un nouvel essor. Cette fonction de lieu de passage a également été renforcée par le trafic lié à la Route Nationale n°83 reliant **Strasbourg à Lyon**, mais créa aussi des problèmes parmi les laboureurs qui pratiquaient le voiturage, provoquant ainsi quelques années plus-tard 1845 l'émigration de plus de 20% de la population vers les Etats-Unis. Voici une description du village avant la seconde Guerre Mondiale : "Village coquet, caché dans un nid de verdure, sommeillant dans sa forêt d'arbres fruitiers, aux vieilles maisons cossues et imposantes, avec son nid de cigognes juché sur un mur aux allures féodales au milieu des larges toits des maisons patriciennes, Ostheim était une bourgade propre et paisible, s'étalant largement sur les bords verdoyant de la Fecht, limpide et poissonneuse...."

Après la guerre de 1870/71 par le Traité de Francfort du 10/05/1871 la France perdit l'Alsace-Lorraine intégré dans l'Empire Prussien, c'est ainsi que pendant la guerre de 1914-1918 tous les jeunes gens ont été incorporés dans l'Armée Allemande dont 34 ne sont pas revenus. Après la capitulation de l'Allemagne le 11 Novembre 1918 l'Alsace et la Lorraine revint à la France. Puis suite à la défaite de l'Armée Française et l'armistice signé le 25 Juin 1940 et l'annexion de facto de l'Alsace-Lorraine dans le III^{ème} Reich Allemand, une sombre période de l'histoire alsacienne en particulier commença, à partir de 1942, les jeunes Alsaciens sont incorporés de force dans la Wehrmacht et sont envoyés pour la plupart sur le front Russe, 31 de ces incorporés ne sont plus revenus au village et furent déclarés pour morts ou disparus durant les combats.

Durant la seconde guerre mondiale 1939/1945 Ostheim paya un lourd tribut en particulier lors des combats de la Libération. A partir du 3 décembre 1944 quand les premiers obus tombent sur le village, la population se terre et se protège dans les caves vivant dans la promiscuité, avec des problèmes d'hygiène, de nourriture, s'éclairant aux bougies, jusqu'au 20 décembre 1944 jour de l'évacuation ordonné par le Q. G. allemand de la population rive droite sur Colmar. L'Armée américaine faisant évacuer la rive gauche sur Ribeauvillé le 25 décembre 1944, enfin le 23 janvier 1945 la libération. Le village fut détruit à 98% par les tirs d'artilleries des deux belligérants. Parmi la population civil : 12 morts et 15 blessés. Seul le nid des cigognes, construit sur le pignon de la maison Ostermann "ancien Relais de la Poste aux chevaux" avait défié la tourmente. Quand au mois de mars suivant, les cigognes revenues sur leur ancien nid se mirent à couvrir, le mur qui n'était plus que ruine, devint pourtant "**Symbole de vie**".

A partir de 1949 le village fut reconstruit avec son nid de Cigognes surplombant le monument aux morts des deux guerres 1914/1918 et 1939/1945, ses deux églises, catholique et protestante, reconstruites dans un style moderne sur les bords de la Fecht et ses parterres fleuris. Pour des raisons de rentabilité la SNCF. a supprimé la gare d'Ostheim en 1979. Depuis la mise en service (1979) de la nouvelle déviation, Ostheim a retrouvé une certaine tranquillité. Situé entre le vignoble et la plaine, est un village paisible, un endroit où il fait bon séjourner. Lors du recensement en 1990 la commune comptait 1339 habitants. Un chiffre qui s'accroît.

Pour exprimer notre reconnaissance aux soldats Américains du 143^{ème} Régiment de la 36^{ème} Div. d'Inf. des Etats-Unis qui libéra le village rive gauche le 05/12/1944 et du 7^{ème} Régiment de la 3^{ème} Div. d'Inf. des Etats-Unis qui libéra le village rive droite le 22/23 janvier 1945 le Conseil Municipal a fait poser une plaquette et une plaque commémorative en leur honneur le 11 novembre 1995.

Rédaction : Jean-Jacques Sturm, un enfant du village.

Principales sources de recherches utilisées.

Avant 1793 : Actes notariés par M. Jean-Louis Kleindienst Zellenberg.

Aux Archives Départementales du Haut- Rhin à Colmar, (Les registres d'état civil et les registres paroissiaux sont sur *microfilms) :

Les registres paroissiaux protestant et catholique d'Ostheim de 1773 à 1791 5 Mi 371/7 et 5 Mi 374/1.

Les registres d'état civil d'Ostheim des naissances de 1793 à 1882	5 Mi 374/ 2, 3,8 5 Mi 371/7
de 1883 à 1892	2 Mi EC 238
Les registres d'état civil d'Ostheim des mariages de 1793 à 1882	5 Mi 374/ 2,3,8 5 Mi 371/7
de 1883 à 1892	2 Mi EC 238
Les registres d'état civil d'Ostheim des décès de 1793 à 1882	5 Mi 374/ 2,3,8 5 Mi 371/7
de 1883 à 1892	2 Mi EC 238

Les registres d'état civil de 1854 à nos jours : d'Ostheim, Andolsheim, Beblenheim, Bischheim (67), Colmar, Fortschwihr, Hunawihir, Lapoutroie, Mittelwihr, Orbey, Riquewihr, Turckheim.

Recherches familiales : Cagne sur Mer (06), Ensisheim, Schiltigheim (67), Souffelweyersheim (67), Pfäffikon (CH), Schlier (D) par Renate Kunter, Villingen (D) par Elisabeth Sturm

Les registres de l'émigration vers les Etats-Unis entre 1800 et 1871 AHR. Colmar.

Ainsi que :

Les recherches familiales par correspondances avec des descendants d'émigrés aux Etats-Unis, Mrs. Jill-Diane Boike de Ham Lake, MN. Minnesota 55304 U.S.A.,

Mr. Kenneth Pohl de Mansfield, OH. Ohio 44904 U.S.A.,

Mrs. Betty Babcock de Pleasant Prairie, WI. Wisconsin 53158 U.S.A.,

Mrs. Dorri Partsch de Chesterton IN. Indiana 46304 U.S.A.

Les livres sur l'Emigration Alsacienne «The Alsace Emigration Book Volume I et II, édités aux U.S.A. »

Rapport de documentation sur les groupes de famille offert par Jill-Diane Boike Ham Lake Minnesota U.S.A.

Nos cousins d'Amérique par M. Wurtz Théo Strasbourg.

Après la saignée démographique due à la guerre de 30 ans, ce sont des citoyens Suisses, Autrichiens, Allemands qui sont venus repeupler l'Alsace d'où le grand nombre de noms de familles à consonance germanique, comme Sturm, Saltzmann, Specht, Froehlich.

En 1918, les registres paroissiaux et les registres d'état civil depuis la Réforme à avant 1757 d'Ostheim ont été détruits par un incendie à la mairie du à une inattention, et pendant la seconde guerre mondiale, lors des combats de la Poche de Colmar durant l'hiver 1944/1945, le village rive droite avec la mairie a été entièrement détruit par les incendies et les bombardements d'artillerie des deux belligérants.

Certaines dates et informations font défauts pour plusieurs membres des familles Sturm.

Les raisons :

Plusieurs membres et familles ont émigré aux U.S.A., d'autres ont quittés le village à destination inconnues, pour en savoir plus il faudrait élargir les recherches au de là de la région.

Signes et abréviations utilisés dans les Recherches Généalogiques.

°	: Né (e) le.... . à
° ?	: Date et lieu de naissance ne sont pas connus
~	: Baptisé (e) le.... . à.... .
x	: Marié (e) le.... . à.... .
xx	: Remarié (e) le.... . à.... .
xxx	: 3 ^{ième} mariage le.... . à.... .
x ?	: Date et lieu de mariage ne sont pas connus
°_°	: Concubinage, couple en Union Libre
Cm.	: Contrat de mariage rédigé le.... . devant..... . à.... .
+	: Décédé (e) le.... . à.... .
+ ?	: Date et lieu de décès ne sont pas connus
) (: Divorcé le.... . à.... .
Inv.	: Inventaire rédigé le.... . à.... .
Test.	: Testament du
A.	: Numérotation d'Aboville, lettre indiquant la première génération "A",
B.	: la seconde "B" et ainsi de suite (A chaque lettre correspond une génération)
A.1	: Numérotation d'Aboville, l'ancêtre l'origine de l'arbre porte le numéro 1
A.1.2	: Le dernier numéro donne le rang de la personne dans la famille (Ex. A.1.2 = 2 ^{ème} enfant de A.1)
(Cahier Barbaras)	: Renvoie à une autre famille d'une brochure déjà parue (Ici la famille Barbaras)
AHR, 4 E	: Cote des Archives Départementales du Haut/Rhin, série 4 E
5Mi 374/4 Ostheim.	: N° du microfilm aux AHR. de Colmar concernant Ostheim
R.E.C. Ostheim	: Registres d'Etat-civil Ostheim
RP. Riquewihr	: Registres Paroissiaux Riquewihr
SGR.	: Section généalogique de Ribeauvillé M. Jean-Louis Kleindienst
N.... Jean	: Patronyme inconnu, prénom (s) connu (s)
N....	: Patronyme et prénom (s) inconnu (s)
s.p.	: Sans profession
Cath.	: Catholique
Prot.	: Protestant
Isra.	: Israélite
Réf.	: Réformé
Mus.	: Musulman

*Les microfilms ont été saisi par :

Reproduction System for Genealogical Society of SALT LAKE City (USA.)

Filmed at Colmar FRNC date: 7 June 1970

Sous **Age**, dans les fiches généalogiques est indiqué l'âge qu'avaient les personnes à la date de leurs mariages.

La lignée agnatique Sturm Barbaras est marquée par un astérisque (*)

Première édition : 1997

Deuxième édition : 2009

Mise à jour : 2012

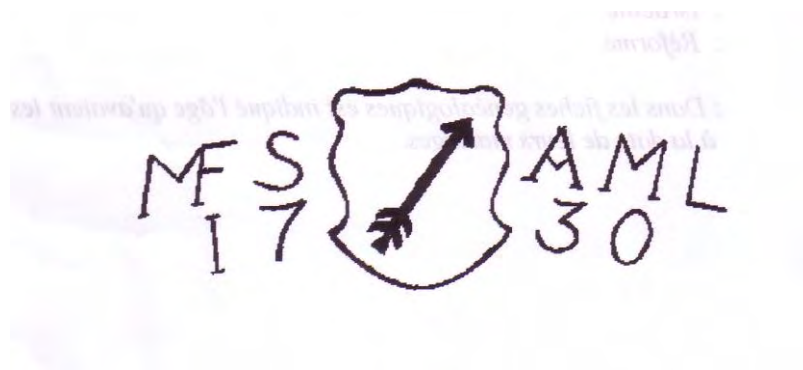

Blason des Sturm.

*Visible dans leur ancienne propriété bâtie à Hunawihir au N° 40, Grand rue.
Sur la voûte de l'entrée de la cave au centre un blason portant une flèche et l'année 1730.*

De part et d'autre de ce blason les initiales :

*MF S : Magnus-Frédéric Sturm – AM L : Anne-Marie Leib,
Propriétaire actuel Monsieur PETER Charles.*

(Voir photo page 6)



*Ancienne propriété de Sturm Magnus-Frédéric
à Hunawihl*

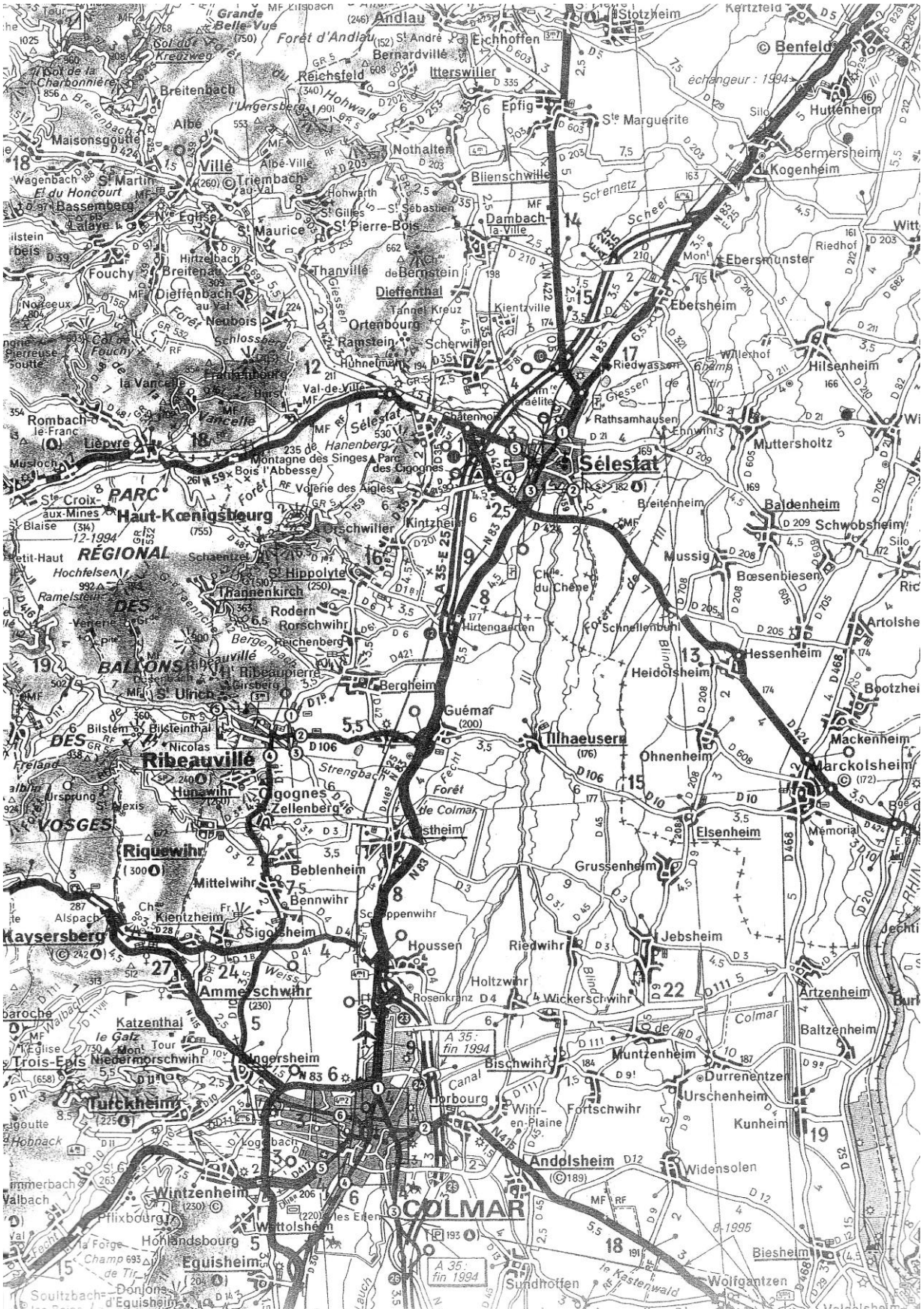

Carte de la moyenne Alsace

Historique sur le patronyme Sturm en Alsace.

Dans le Bas-Rhin :

Au XVI^{ème} siècle période des guerres de religions et de la réforme, nous trouvons à Strasbourg un Jean Sturm originaire et né en 1507 à Schleiden près de Cologne, humaniste, réformateur et protestant convaincu un des esprits les plus éminents de son temps. Il devint après ses études, professeur à Paris, au collège de France nouvellement créé. En 1537 il accepta l'invitation de Jacques Sturm de Sturmeck Stettmeister de la ville de Strasbourgeois, pour prendre la direction d'une Haute Ecole (aujourd'hui Gymnase ou Lycée Jean Sturm) créé par Martin Bucer autre éminent personnage de la réforme. L'école devint une des premières d'Europe. Jean Sturm la dirigea comme recteur pendant quarante années. Malheureusement les intrigues religieuses aboutirent en 1581 à la destitution de Jean Sturm, auteur de ce magnifique développement : il mourut pauvre, aveugle à la fin de sa vie, en 1589.

On ne lui connaît pas de descendance.

A partir du XVI^{ème} siècle nous trouvons dans les cantons du nord de l'Alsace : Haguenau, Molsheim, Schirmeck, Soultz Sous Forêts (Betschdorf), Wissembourg, Woerth, de nombreuses familles Sturm (136 familles en 2004) dont les descendants des tuileries Sturm d'Eguisheim (68). Je n'ai pas trouvé de parentés entre nos deux branches.

Dans le Haut-Rhin :

Au XVII^{ème} siècle nous trouvons le premier Jacques Sturm natif de Heidelberg (D) né vers 1560 et décédé vers 1609, il était chancelier chez les Ribeaupierre à Ribeauvillé et marié à Marguerite Heid (un Cm. a été signé le 01/08/1580) leur propriété battis au 53, rue des Juifs à Ribeauvillé.

Leur fils Jacques Sturm épicier né vers 1580 à Ribeauvillé, marié en première noce à Anne Reuter, en deuxième noce avec Ursule Meyer.

Leur fils Jean-Jacques Sturm barbier né vers 1606 à Ribeauvillé, marié à Marguerite Petersholtz (un Cm. A été signé le 02/02/1640)

On leurs attribut quatre enfants :

Anne-Marguerite née 07/02/1641 à Ribeauvillé mariée à Hinn Jean-Martin

Anne-Marie née 05/12/1646 à Ribeauvillé mariée à Hinn Jean-Jacques

Notre probable ancêtre Sturm Ulrich maître d'école protestante né vers 1650.

Les enfants de ce Sturm Ulrich nous les trouvons tous nés à Hunawihr village faisant partie des possessions des ducs de Wurtemberg qui avait adopté la réforme. A Ribeauvillé, avant la guerre de trente ans, il n'y avait qu'une église paroissiale une catholique. Il existait aussi une chapelle protestante uniquement réservée au personnel du château. Nous pouvons supposer que le seigneur Eguenolphe de Ribeaupierre et sa mère après avoir opté pour la réforme parce que très tolérant durent suite à la pression de l'évêché de Bâle et des injonctions de la royauté se convertir au catholicisme.

Index des Familles Sturm

(Sur les fiches ne figurent que les personnes nées avant 2009)

			Pages
Ancêtres probables :			
Sturm Jacques* (Serviteur des Ribeaupierre)	x Heid Marguerite	I	1
Sturm Jacques* (Epicier)	x Reutter Anne	II	2
Sturm Jean Jacques* (Barbier)	x Petersholtz Marguerite	III	3
Sturm Anne Marguerite	x Hinn Jean-Martin	IV	4
Sturm Anne Marie	x Hinn Jean-Jacques	V	5/6

Fichier Sturm Ulrich (Tome I) fiches de 1 à 132 (135).

			Pages
1^{ère} génération A.			
Sturm Ulrich (père)*		A.	1/2
2^{ème} génération B.			
<i>Descendants de A.</i>			
Sturm Frédéric-Magnus*	x Utzmann Anne Marie	B.1	3/4
	xx Hartmann Marie Ursule		
	xxx Leib Anne Marie		
Sturm André (Jean)	x Utzmann Anne Barbe	B.2	5
Sturm Ulrich	x Umbdenstock Dorothea	B.3	6/7
	xx Utzmann Anne Barbe		
Sturm Anne Catherine	x Selig Antoine	B.4	<i>Voir dans annexes 7a</i>
3^{ème} génération C.			
<i>Descendants de B.1</i>			
Sturm Anne Barbe	x Brauer André	C.11	8/9
Sturm André	x Weber Anne Marie	C.12	10
Sturm Jean Michel*	x Kuchel Marie Madeleine	C.13	11
Sturm Anne Marie	x Frey Jérôme	C.14	12
	xx Hahn Michel		
Sturm Jean Conrad	x Schwartz Catherine Barbe	C.16	13/14
Sturm Marguerite	<i>(pas d'informations complémentaires)</i>	C.17	3/4
Sturm Salomé	<i>(pas d'informations complémentaires)</i>	C.18	3/4
<i>Descendants de B.3</i>			
Sturm Jean Henri	x ?	C.31	6/7
Sturm Anne Marguerite	x ?	C.32	6/7
Sturm Jean Ulrich	x Froehlich Marie Catherine	C.33	15
Sturm Madeleine	x ?	C.34	16
Sturm Mathieu	x ?	C.35	17
Sturm Anne Marie	x Muller Jean Michel	C.36	18
4^{ème} génération D.			
<i>Descendants de C.12</i>			
Sturm Michel Frédéric	x Vogel Marie Marguerite	D.121	19/20
Sturm Anne Marie	x Dissler Jean	D.122	21
	xx Kiener André		
<i>Descendants de C.13</i>			
Sturm Jean*	x Umbdenstock Marie Marguerite	D.131	22/23
<i>Descendants de C.16</i>			
Sturm Jean Conrad	xx Guntzer Marie Madeleine	D.164	24
<i>Descendants de C.33</i>			
Sturm Mathieu	x Klein Anne Barbe	D.331	25
Sturm Ulrich	x Renck Marie Madeleine	D.332	26/27
Sturm Anna Catherine	x Froehlich Mathieu	D.333	28/29

5^{ème} génération E.

Descendants de D.121

Sturm Jean Michel	x Meyer Marie Marguerite	E.1212	30/31
	xx Umbdenstock Marie Marguerite		
Sturm Jean André	x Schwartz Anne Catherine	E.1213	32/33
	xx Wickersheim Anne Barbe		
Sturm Jean Conrad	x Hoeger Suzanne Catherine	E.1214	34/35
Sturm Marie Marguerite	x Woelfersheim Mathias	E.1215	36/37
Sturm Michel Frédéric	x Arlen Marie Catherine	E.1216	38

Descendants de D.131

Sturm Marie Madeleine	x Froehlich Charles Jacques	E.1311	39
Sturm Marie Marguerite	x Burghart Jean Michel	E.1312	40
Sturm Marie Salomé	x Froehlich Eugène Mathieu	E.1313	41
Sturm Anne Barbe	x Munsch Jacques	E.1317	42
Sturm Anne Catherine	x Diebold Chrétien Charles	E.1319	44
Sturm Jean Conrad*	x Meyer Marie Madeleine	E.13110	45

Descendants de D.164

Sturm Jean-Georges	(pas d'informations complémentaires)	E.1641	46
--------------------	--------------------------------------	--------	----

Descendants de D.332

Sturm Marie Madeleine	x Meyer Jean	E.3321	47
	xx Muller Antoine		
Sturm Marie Catherine	x Gilly Joseph	E.3322	48
Sturm Marie Barbe	x Strasburger Jean Jacques	E.3323	49
Sturm Marie Salomé	x Deiber Joseph	E.3326	50/51

6^{ème} génération F.

Descendants de E.1212

Sturm Marie Marguerite	x Wickersheim Jean Michel	F. 12121	52/53
Sturm Anne Catherine	x Rudolph Charles Gotthelf	F.12122	54/55
Sturm Jean Michel	x Sturm Catherine (F.12135 p.67)	F.12123	56/57
Sturm Jean	x Kuchel Marie Salomé	F.12124	58

Descendants de E.1213

Sturm André	x Wickersheim Salomé	F.12131	59/60
Sturm Jean-Michel Frédéric	x Kuchel Catherine	F.12132	61/62
Sturm Anne Barbe	x Woelfersheim Jacques	F.12133	63/64
Sturm Jean Jacques	x Froehlich Marie Salomé	F.12134	65/66
Sturm Catherine	x Sturm Jean Michel (F.12123 p.56/57)	F.12135	67
Sturm Jean	x Rudolph Catherine	F.12138	68/69

Descendants de E.1214

Sturm Marie Marguerite	x Froehlich Mathias	F.12142	70
Sturm Jean Conrad	x Hansz Anne-Marie	F.12143	71/72
Sturm Michel	x Oberlin Anne Marie	F.12144	73
Sturm André (émigre aux USA.)	x Umbdenstock Madeleine	F.12145	74/75
Sturm Catherine	x Richert Jean Jacques	F.12146	76
Sturm Mathias	x Woelflin Marie Salomé	F.12147	77
Sturm Marie Salomé	x Nadelhoffer André	F.12148	78

Descendants de E.13110

Sturm Jean-Jacques*	x Barbaras Salomé	F.131101	79
Sturm Marguerite	x Schutziger Jean	F.131102	80/81

7^{ème} génération G.

Descendants de F.1311

Sturm Marie Madeleine	x Muller Zacharie Georges Joseph	F. 1311a	82/83
-----------------------	----------------------------------	----------	-------

Descendants de F.12123

Sturm Michel Frédéric	x Specht Madeleine	G.121231	85/85
	xx Specht Catherine		
Sturm Catherine Barbe	x Woelfersheim Jean Jacques	G.121232	86/87
Sturm Barbe célibataire		G.121233	56
Sturm Catherine Salomé	x Sturm Jacques (G.121327 p.94/95)	G.121237	88

		Descendants de F.12131		
Sturm Salomé		x Utzmann Jean Chrétien	G.121311	89/90
Sturm Madeleine		x Utzmann Jean Frédéric	G.121319	91/92
Sturm Jean		x Schwartz Catherine Marie	G.1213110	93/94
		Descendants de F.12132		
Sturm Madeleine	(émigre aux USA.)	x Sturm Chrétien (G.121348 p.109/110)	G.121326	95
Sturm Jacques		x Sturm Catherine Salomé (G.121237 p.86)	G.121327	96/97
		Descendants de F.12134		
Sturm Jacques		x Froehlich Marie Catherine	G.121341	98/99
Sturm Salomé		x Woelfersheim Michel	G.121342	100/101
Sturm Jean	(émigre aux USA.)	x Herschberger Madeleine	G.121343	102/103
Sturm Barbe		x Specht Jean	G.121345	104/105
Sturm Catherine		x Grauer Chrétien	G.121346	106
Sturm Anne-Marie		x Schutziger David	G.121347	107/108
Sturm Chrétien	(émigre aux USA.)	x Sturm Madeleine (G.121326 p.95)	G.121348	109/110
Sturm Madeleine		x Grauer Georges	G.121349	110/112
Sturm Michel		x Obrecht Anne Marie	G.1213410	113/114
Sturm Georges		x Nadelhoffer Madeleine	G.1213411	115/116
		Descendants de F.12144		
Sturm Michel (le jeune)		x Oberlin Marie Salomé	G.121441	117
Sturm Georges		x Ittel Catherine	G.121444	118
Sturm Jean	(pas d'informations complémentaires)		G.121445	119
		Descendants de F.12145		
Sturm Madeleine	(émigre aux USA.)	x Kuchel Frédéric	G.121451	120
Sturm André (fils de André)	(émigre aux USA.)	x ?	G.121452	121
Sturm Salomé	(émigre aux USA.)	x ?	G.121454	122
Sturm Caroline	(émigre aux USA.)	x ?	G.121455	123
Sturm Anne-Marie	(émigre aux USA.)	x ?	G.121456	124
		Descendants de F.12147		
Sturm Jean		x Huber Marie-Madeleine	G.121472	125/126
Sturm André	(pas d'informations complémentaires)		G.121473	127
Sturm Salomé	(pas d'informations complémentaires)		G.121474	128
		Descendants de F.131101		
Sturm Salomé	(émigre aux USA.)*	x Meyer Jean	G.1311012	129/130
Sturm Jacques*		x Woelfersheim Madeleine	G.1311013	131/132
Sturm Jean*		x Barth Madeleine	G.1311014	133/134

Fichier Sturm Ulrich (Tome II) fiches de 136 à 258.

8^{ème} génération H.

		Descendants de G.121231		
Sturm Michel	(pas d'informations complémentaires)		H.1212311	136
Sturm Jean	(pas d'informations complémentaires)		H.1212312	137
Sturm Madeleine		x Siegwald Jacques (veuf)	H.1212313	138/139
Sturm Jacques	(pas d'informations complémentaires)		H.1212314	140
Sturm Henri	(pas d'informations complémentaires)		H.1212315	141
		Descendants de G.1213110		
Sturm Jean-Albert		x Pontius Catherine Pauline	H.12131101	142/143
Sturm Marie		x Grauer Chrétien	H.12131104	144/145
Sturm Charles		x Graff Caroline	H.12131106	146
		Descendants de G.121327		
Sturm Madeleine	(pas d'informations complémentaires)		H.1213271	147
Sturm Jacques (le jeune)		x Sturm Salomé (H.12134113 p.171)	H.1213274	148
Sturm Catherine		x Utzmann Charles	H.1213275	149/150
Sturm Caroline		x Hansjacob Charles	H.1213277	151
		Descendants de G.121341		
Sturm Marie-Catherine	(pas d'informations complémentaires)		H.1213411	152
Sturm Jacques		x Grauer Catherine	H.1213412	153/154
Sturm David	(émigre aux USA.)	x Peter Julie	H.1213417	155
Sturm Louise		x Peter André	H.1213418	156
		Descendants de G.121348		

Sturm Chrétien	(émigre aux USA.)	x Sturm Madeleine	H.1213481	157
Sturm Madeleine		x Priss Jean-Laurent	H.1213482	158/159
Sturm Catherine	(émigre aux USA.)	x Ackermann Frédéric	H.1213485	160
Descendants de G.1213410				
Sturm Marie		x Hartmann Charles	H.12134102	161/162
Sturm Georges	(pas d'informations complémentaires)		H.12134103	163
Sturm André		x Grauer Marie	H.12134104	164
Sturm Salomé	(émigre aux USA.)	x Keller Philippe	H.12134106	165
Sturm Caroline		x Froehlich Jacques	H.12134107	166/167
Sturm Frédéric		x Richert Henriette	H.12134108	168
Descendants de G.1213411				
Sturm Madeleine		x Nadelhoffer David	H.12134111	169
Sturm Georges		x Nebel Salomé	H.12134112	170
Sturm Salomé		x Sturm Jacques (H.1213274 p.148)	H.12134113	171
Sturm Marie		x Greiner Alfred	H.12134114	172
Sturm Barbe		x Emig Jean Charles	H.12134115	173
Descendants de G.121441				
Sturm Emilie		x Specht Mathias	H.1214413	174/175
Descendants de G.121444				
Sturm Jean-Samuel		x Schaeffer Julie Marie	H.1214442	176
Descendants de G.121472				
Sturm Marie Madeleine		x Barbaras Christian	H.1214721	177
Sturm Jean	(pas d'informations complémentaires)		H.1214722	178
Sturm Eugénie		x Barbaras Eugène	H.1214724	179/180
Sturm Caroline		x Barbaras Charles	H.1214725	181
Descendants de G.1311012				
Meyer Salomé	(émigre aux USA.)*	x Rudolph Charles	H.13110122	130
Descendants de G.1311013				
Sturm Madeleine		x Froehlich Mathieu	H.13110131	182/183
Sturm Caroline		x Hanss Frédéric	H.13110132	184
Sturm Anne Marie		x Pontius Louis Frédéric	H.13110135	185
Sturm Jacques*		x Huck Caroline Marie	H.13110136	186/187
Descendants de G.1311014				
Sturm Daniel	(pas d'informations complémentaires)		H.13110141	188
Sturm Madeleine		x Rink Jacques	H.13110145	189/190
Sturm Albert	(pas d'informations complémentaires)		H.13110146	191
Sturm Salomé		x Siegwald Georges	H.13110147	192/193
Sturm Jean-David		x Vondach Henriette Frédérique	H.13110149	194/195
		xx Wickersheim Madeleine		

9^{ème} génération I.

Descendants de H.12131101				
Sturm Jean Alfred	(pas d'informations complémentaires)		I.121311011	196
Sturm Catherine Pauline		x Heisch Emile Eugène	I.121311012	197/198
Sturm Jean-Charles		x Meyer Marie	I.121311015	199/200
Sturm Albert		x Hanhardt Eugénie Amélie	I.121311018	201
Sturm Berthe		x Froehlich Adolphe	I.121311019	202/203
Descendants de H.12131106				
Sturm Caroline Jeanne		x Ortlieb Georges Christian Fernand	I.121311061	204
Sturm Charles-Paul		x Klein Caroline	I.121311062	205
Descendants de H.12132742				
Sturm Salomé		x Baltzinger Albert	I.12132742	206
Descendants de H.1213412				
Sturm Emile		x Mey Sophie	I.12134123	207
Sturm Louise		x Heilmann Albert	I.12134124	208
Sturm Frédérique		x Frieh Henri	I.12134126	209
Sturm Eugène		x Scheuermann Emilie	I.12134127	210
Sturm Jules	(pas d'informations complémentaires)		I.12134128	211
Sturm Sophie		x Clauss Emile	I.12134129	212/213

	<i>Descendants de H.12134104</i>		
Sturm Marie Louise	x Utzmann Robert	I.121341041	214
	xx Fleig Jean Jacques		
	<i>Descendants de H.12134112</i>		
Sturm Georges	x Eissler Berthe	I.121341121	215
Sturm Georgette	x Penaud Charles Alfred	I.121341122	216
	<i>Descendants de H.12134442</i>		
Sturm Georges Samuel	x Mertz Anne Marie	I.12144421	217
Sturm Berthe	x Keller Emile	I.12144422	218/219
Sturm Guillaume	x Keller Anne Marie	I.12144423	220/221
	<i>Descendants de H.13110136</i>		
Sturm Oscar	x Schreiner Elsa	I.131101361	222
Sturm Jacques*	x Bruppacher Marie Marguerite	I.131101362	223
Sturm Chrétien	x Voney Adolphine	I.131101363	224
	<i>Descendants de H.13110149</i>		
Sturm Camille	x Bergmann Jeanne Madeleine	I.131101491	225
Sturm Henriette Frédérique	x Brechbuhler Daniel	I.131101492	226
Sturm Charles David	x Porson Claire Berthe	I.131101493	227

10^{ème} génération J.

	<i>Descendants de I.12131015</i>		
Sturm Mina	x Wickersheim Charles Jacques	J.1213110151	228
Sturm Marie Jeanne	x Wickersheim Jacques Charles	J.1213110152	229/230
Sturm Charles Alfred	x Oberlin Amélie Marie	J.1213110153	231
Sturm Mariette Amélie	x Kienlen Joseph Alphonse René	J.1213110154	232
	<i>Descendants de I.12131018</i>		
Sturm Emilie Alice	x Wintermantel Albert Charles	J.1213110182	233
	<i>Descendants de I.121311062</i>		
Sturm Caroline Paulette	x Schneider Pierre Paul	J.1213110623	234
	<i>Descendants de I.12143421</i>		
Sturm Jean Jacques	x Preiss Marthe	J.121434211	235
	<i>Descendants de I.12144423</i>		
Sturm Simone	x Le Beguet Yves Raymond	J.1214444231	236
Sturm Monique	célibataire	J.1214444232	219
Sturm Christiane	x Schelcher Serge Louis	J.1214444233	237
Sturm Claudette	x Gauci Jean Louis	J.1214444234	238
	<i>Descendants de I.131101316</i>		
Sturm Elisabeth Charlotte Frédérique	célibataire	J.1311013611	239
Sturm Oscar	x Rossel Rose Marie	J.1311013612	240
	<i>Descendants de I.131101362</i>		
Sturm Marie Louise	x Petitpierre Jean Ernest	J.1311013621	241/242
Sturm Jean Jacques*	x Riedlinger Lily	J.1311013622	243
Sturm Chrétien Richard	x Feller Simone	J.1311013623	244
	<i>Descendants de I.131101363</i>		
Sturm Suzanne Christiane	x Ichtertz Jean-Paul	J.1311013631	245
	<i>Descendants de I.131101491</i>		
Sturm Roland-Jean	x Bernard Marie Marguerite	J.1311014911	246
Sturm Emilie Marguerite	x Roques Jean Charles Marie	J.1311014912	247
	<i>Descendants de I.131101493</i>		
Sturm Agnès Claire	x Nold Ronald	J.1311014931	248

11^{ème} génération K.

	<i>Descendants de J.121310153</i>		
Sturm Charles Alfred	x Hertzog Claudine	K.1213101531	249
	<i>Descendants de J.1311013611</i>		
Sturm Peter	°-° Schenk Marianne	K.13110136111	250

	<i>Descendants de J.1311013612</i>		
Sturm Michaël	x Dalcher Britta	K.13110136121	251
Sturm Joachim	x Wenger Margrit	K.13110136122	252
Sturm Elke	célibataire	K.13110136123	253
	<i>Descendants de J.1311013622</i>		
Sturm Jacques*)(Mas Sandra-Joëlle	K.13110136221	254
	x Bach Elodie		
Sturm Esther	x Scheidecker Daniel Jean Marie	K.13110136222	25
	<i>Descendants de J.1311013623</i>		
Sturm Evelyne Jacqueline	x Foltzer Christophe	K.13110136231	256
	<i>Descendants de J.1311014911</i>		
Sturm Christophe Roland	x Friedelmeyer Sonia	K.13110149111	257
Sturm Bertrand	x Dubs Céline	K.13110149112	258

Fin du 2^{ème} Fichier

12^{ème} génération L.

	<i>Descendants de K.1213101531</i>		
Sturm Jacques		L.12131015311	249
Sturm Thomas		L.12131015312	"
	<i>Descendants de K.13110136121</i>		
Sturm Tatjana		L.131101361211	251
Sturm Stéphanie		L.131101361212	"
	<i>Descendants de K.13110136122</i>		
Sturm Nadine		L.131101361221	252
Sturm Fabienne		L.131101361222	"
	<i>Descendants de K.13110136221</i>		
Sturm/Bach Arthur*		L.131101362211	254
Sturm/Bach Morgane		L.131101362212	"
	<i>Descendants de K.13110149111</i>		
Sturm Ingrid Victoire		L.131101491111	257
	<i>Descendants de K.13110149112</i>		
Sturm Guillaume		L.131101491121	258
Sturm Camille		L.131101491122	"

13^{ème} génération M.

Index des Patronymes.

<u>Noms:</u>	<u>Pages:</u>
Abraham	257
Ackermann	160
Adams	101
Arnold	37,90,106,110,125,144
Amman	245
Avery	101
Bach	243,245
Babcock	75
Baechler	32
Bailly	185
Baldenweck	119,138
Balasso	219
Baltzinger	147,206,234
Barbaras	40,44,70,79,124,127,129,131,177,179,180,181,203
Barth	42,82,131,188,189,190,191,192,194
Bauer	256
Behrend	245
Bentz	206
Berger	88
Bergmann	195,203,225,246,247
Berschandy	88
Bernard	225,246,258
Beuschel	151
Bettinger	207
Boetzle	190
Boike	128
Bollinger	63
Bollenbach	146
Brauer	4,8,9,78,87
Braesch	90,92,
Brechbuhler	51,99,167,195,226,233
Brender	139
Brobecker	249
Broehm	189
Bronner	105
Bruppacher	187,223,241,243,244
Bucher	145,176, 219
Buchholtz	198
Burger	208
Burghart	23,39
Buroy	218
Buttighoffer	181
Campe	128
Canal	242
Cailleteau	216
Carbonnel	219
Clauss	212,213
Dalcher	240,251
Deiber	31,53,
Diebold	23,42,53,85,228,229
Dissler	10,21
Dolder	251
Dornay	90
Dotzler	99
Dubs	246
Durst	15
Eber	223

Eberhardt	204
Eckert	232
Emig	114,173
Ehrhardt	175
Eissler	81,203,215
Eschruhin	54
Felber	111
Feller	223,244,256
Fischer	215,234
Fleig	164,214
Foltzer	244,256
Frey	4,12
Frieh	154,209
Froehlich	7,15,23,25,26,28,33,35,37,38,39,40,49,54,55,65,66,70,93,98,100,102,104,105,107,108 111,112,113,130,145,153,155,156,162,166,179,182,202,203
Friedelmeyer	246,257
Friedrich	258
Fuchs	235
Gallon	64
Gander	41,134
Gauci	221,238
Gebhardt	52
Gilbert	254
Gilly	26,48
Giroud	242
Goffeney	179
Graff	92,145,205,243
Grauer	66,92,97,104,109,110,112,144,145,153,164,207,208,209,210,211,212,214
Greiner	147,172
Grimm	203
Gröne	46
Groshans	150
Gruber	46
Guntzer	14,24,45,118
Haby	213
Hahn	4,12
Halter	203
Hanhardt	143,201,233
Hansjacob	95,156
Hansz, Hanss	35,65,71,130,145,184
Hartmann	1,3,112,161,162
Hausher	42
Hecketsweiler	155,1566
Heckle	197
Heilmann	154,208
Heim	106,181,204
Heisch	143,197,198
Held	41,99
Hemmerlin	32
Henny	170
Henky	49
Herrmann	181
Herschberger	66,100,157
Hermle	83,192
Herzog, Hertzog	231,249
Heydrich	227
Hindermann	40,74,138
Hirtz	91
Hoeger	20,34,70,71,73,74,76,77,78
Hoerd	193
Huck	90,130,186,222,223,224
Hueber, Huber	64,77,123,177,178,179,180

Hugel	198
Huria	127
Husser	228
Ichtertz	224,245
Issler	10
Ittel	38,73,115,116,119,176
Jary	213
Jedele	243
Joseph	59
Joos	209
Jung	248
Karcher	64
Keller	112,165,175,176,217,218,219,220,236,236,237,238
Kiener	10,25,88
Kienlen	200,232
Klein	19,25,167,193,204,234
Koch	21
Kopp	11
Kreutzer	51
Kuchel , Kiechel	4,11,22,29,31,33,37,41,49,55,58,64,75,86,93,94,107,118,146,167,202
Kupfert	52
Laffont	206
Lang	199
Laufenburger	69
Laure	247
Leber	161
Lecerf	213
Le Beguet	220,236
Lehmann	77,96,97,233
Leib	1,2,3
Leininger	155,204
Lender	232
Levasseur	219
Loehr	101
Ludwig	39,113
Madrona	213
Malaisy	237
Mas	243,253
Mauler	90,165
Maurer	184
Meinhard	53
Mercky	183
Mertz	176,217,235
Mey	154,207
Meyer	23,26,29,44,46,55,79,80,90,127,128,143,150,162,199,228,229,230,231,232
Montandon	240
Morlen	9
Mootz	26,48
Muller	7,18,46,190,220
Munsch	23,41,175
Nadelhoffer	66,78,90,113,114,148,169,170,171,172,173
Nebel	7,16,37,114,129,170,215,216
Neubeck	222
Nold	227,248
Oberlin	2835,73,100,115,116,117,174,190,199,200,207,231,249
Obrecht	66,111,161,163,164,165,168,
Oehlert	166
Offerle	5
Ortlieb	38,146,180,204,206,214,230
Ott	26
Papillon	226
Partsch	75

Pellouchoud	242
Penaud	169,216
Peter	97,155,156
Pohl	72
Petitpierre	223,241
Pontius	30,92,130,142,175,185,196,197,199,201,202
Porson	195,227,248
Preiss	110,217,233,235
Priss	29,108,159
Rauch	24
Rebert	141
Renck	26,46,48,49,50,85
Richert	35,76,78,112,168
Riedlinger	223,243,255
Rinck	132,188,189
Ritzenthaler	116,186,231
Roedelsberger	194
Roques	225,247
Rossee	183
Rossel	222,240,251,251,252,253
Rudolph	31,33,54,55,68,130,131
Ruschmeyer	236
Saltzmann	64,203
Savio	213
Sembach	81
Schaller	151,193
Schaeffer	116,176,217,218,219,220
Scheer	150
Scheidecker	243,255
Schelcher	221,237
Schenk	239,250
Scheuermann	99,154,2010
Schilling	90
Schneider	205,234
Schreiner	187,223,239,240
Schultz	229
Schutziger	48,66,80,105,106,182,226
Schwander	168
Schwanke	101
Schwartz	4,13,19,24,32,56,59,60,61,65,67,68,91,123,142,144,146
Siegethaler	43
Siegwald	83,132,138,151,192,193
Sondereger	240
Spannagel	46,139
Specht	15,31,34,38,49,55,57,62,64,66,82,102,103,104,109,110,115,136,137,138,140,141,150 151,167,174,179
Spieser	183
Staender	154
Stocker	145
Strasburger	27,49,174
Sturm	1 à 132 et 136 à 267
Thadium	82
Tresch	213
Ulrich	76
Umbdenstock	3,6,11,19,22,30,35,36,38,39,40,41,42,44,52,54,56,58,69,71,74,77,105,118,119,120,121 122
Utzmann	1,2,3,4,5,6,8,10,11,12,13,15,16,17,18,21,60,87,88,89,90,95,145,149,150 164,214
Vogel	10,19,30,32,34,36,37,58,80
Vondach	132,194,225,226
Voney	187,224,245

Weber	4,10,19,25,40,185,217
Wehner	1,4
Weick	211
Weis	8
Weinsticher	48
Wenger	240,252
Wickersheim	219,31,33,43,52,59,63,65,67,68,79,81,87,89,91,132,159,199,228,229
Windholtz	247
Wintermantel	201,235
Wittner	173
Woelfersheim	20,33,36,57,63,64,66,70,84,98,99,129,182,184,185,186,210
Woelflin	35,77,123,125,126,131
Woutaz	181
Wurtz	159
Zagula	213
Zessel	25,61
Zévio	212

Index des Localités.

<u>Localités:</u>	<u>Pages:</u>
Adliswill	253
Albüren (CH)	46
Alger	
Ammerschwahr	230
Andolsheim	19,20,32,34,35,56,60,70,71,74,77,78,80,91,123,125,126,142,146
Arçais	254
Baldenheim	3,4,10,13,19,21,67
Bebenheim	23,26,38,47,48,49,50,64,69,87,88,89,91,95,141,142,146,162,175,179,182,183,185, 187,197,198,199,201,202,204,206,214,223,230,234,241,243
Belfort	198
Bernay	236
Bischheim (67)	195,194,227,248
Bischwahr	64,69,77,123,177,178,179,181
Bollwiller	212
Bourzwiller	258
Brzinzani (Russie)	229
Burgo San Lorenzo (I)	205
Bust (67)	146,205
Cannes (06)	254
Carspach	254
Centenal (USA)	71
Chamosson (CH)	241
Chesterton (USA)	75
Clichy la Garonne	220,236
Colmar	30,48,62,90,127,138,142,144,149,155,158,161,164,169,171,173, 176,179,181,185,187, 192,193,197,209,214,218,220,221,224,225,227,229,231,232,235,237,243,244,245,246,247 248,249,253,254,255,256,257,258
Clearfield (USA)	71
Coulomnier	219
Damas (Syrie)	221,237
Dietwiller	213
Dresde (D)	201
Elsenheim (67)	220
Engelshard (67)	49
Ensisheim	246,257,258
Erstein (67)	150
Etzwillen (CH)	240
Fontoy (88)	249
Fribourg (D)	250
Genkingen (D)	90
Gerresheim (D)	255
Grenoble	205
Guebwiller	137,154,212,213
Guémar	115,161,183,201,233
Gunsbach	223,244
Gumbrechtshoffen	112,165
Haguenau (67)	149
Huebli (CH)	252
Hooge (B)	181
Horbourg	35,38,52,99,115, 116,117,143,154,173,176,199,200,209,214,218,229,231,249,200,232
Houssen	200,232
Hunawahr	1,2,3,4,5,6,8,9,10,11,12,13,14,15,16,17,18,19,21,26,27,28,32,49,74,78,80,90,97,155, 156,158,174,203
Illhaeusern	90,110,132,194,225,226,227
Illzach	172
Ingersheim	219,237
Jebsheim	2,66,73,97,111,148,155,156,157,170,190,206,213

Kaysersberg	145
Karlsruhe (D)	250
Kingersheim	154,210
Kissanow (R)	212
Lampertheim	26
Lamon-Belluno (I)	242
Lapoutroie	185
Lida (R)	147
Long-Grove (USA)	30,32,54,68,69,127
Lörrach (D)	245
Luttenbach	183
Lyon	226
Mansfield (USA)	72
Martin County (USA)	79,127
Martigny (CH)	242
Metmetstetten (CH)	255
Mittelwihr	7,19,26,28,29,32,38,39,40,43,65,66,71,96,97,98,100,102,104,105,107,108,109,111,114 117,139,145,158,159,162,173,176,193,217,231
Momy (B-P)	218
Montbéliard (25)	130,185
Mulhouse	113,145,149,154,186,187,189,192,208,214,222,223,239,246,251,252,253,258
Munster	24,179,181,186,223,231,243,244,249,253,256
Muntzenheim	168,228,249
Muttersholtz (67)	132,189
Nancy (54)	174
Nantes	258
Neuchâtel (CH)	222,223,240,241
Oltingen	237
Orschwiller (67)	207
Ostheim	1,4,5,6,7,8,10,11,15,16,19,20,21,22,23,25,26,27,28,29,30,31,32,33,34,35,36,37,38,39, 40,41,42,43,44,45,46,47,48,50,51,52,53,54,55,56,57,58,59,60,61,62,63,64,65,66,67,68,69, 70,71,72,73,74,76,77,78,79,80,81,82,83,84,85,86,87,88,89,90,92,93,94,95,96,97,98,99, 100,102,103,104,105,106,107,108,109,110,111,112,113,114,115,116,117,118,119,120, 121,122,123,124,125,126,127,128,129,130,131,132,136,137,138,,139,140,141,142,143, 144,145,146,147,148,149,150,151,152,153,154,155,156,157,158,159,160,161,162,163, 164,165,166,167,168,169,170,171,172,173,174,175,176,177,178,179,180,181,182,183, 184,185,187,188,190,191,193,194,195,196,198,198,200,201,202,203,204,205,206,207,208, 209,210,211,212,213,214,215,216,217,219,221,222,223,224,225,226,227,,229,230,231, 232,233,234,235,236,238,240,243,244,245,246,247,255,256
Oakland (USA)	100
Orbey	184
Pfäffikon (CH)	240,251
Pfastatt	144,153,208
Penne-Mirabeau (13)	149
Plauen (D)	54
Porterville (USA)	100,107
Rathsamhausen (67)	176,220
Reppendorf (D)	151
Ribeauvillé	3,5,6,15,40,49,98,123,127,150,161,166,170,174,177,179,182,190,199,203, 209, 215,216,217,218,223,224,225,245,247
Riquewihr	2,610,14,21,24,45,69,110,114,129,130,151,156,172,181,184,190,235
Romanwiller	194
Rouffach	181
San Raphael (USA)	107
Scherwiller (67)	154,212
Schiltigheim (67)	194,226
Sebastopol (R)	56
Sélestat (67)	161
Sigolsheim	197
Sion (CH)	241,242
Souffelweyersheim	227,245,248
Soultzmatt	256

St. Clément les Baleines (76)	170,216
St. Marie aux Mines	23,42
St. Maurice sur Moselle (54)	174
Stosswehr	181,243
Strasbourg (67)	150,189,224,225,226,245,246,247,248,257
Sundhoffen	39,76,78,161,167,168,249
Sundhouse (67)	170,214
Talanges	219
Thannenkirch	223
Tiruspol (R)	205
Tunis	225,247
Turckheim	243
U.S.A.	68,71,72,74,77,78,103,104,110,111,121,122,123,124,125,155,157,160,165
Valf (67)	229
Vendenheim (67)	245
Villingen (D)	222,239,240,250,251,252
Villers-Coterets	219
Voelglingshoffen	220
Volketswill (CH)	251
Wald (CH)	252
Wasselonne (67)	214
Wasserburg (D)	253
Weida (D)	31,54
Wettolsheim	256
Wetzikon (CH)	252
Zellenberg	217,235
Zurich (CH)	186,251

Index des Professions.

<u>Professions :</u>	<u>Pages :</u>
Agent de maîtrise	223,243,255
Aide-comptable	244,256
Aide chimiste	237
Aide-maternelle	247
Aide-soignante	228,242
Aide préparatrice	234
Agent administratif	246
Agent technique	227,248
Agriculteur Cultivateur	10,19,28,30,31,32,33,34,35,36,37,40,43,44,52,53,54,55,56,58,59,60,61,62,63,64,65,66,67,68,70,71,73,74,75,77,80,82,84,85,86,87,89,90,92,93,94,95,96, 97,98,99,101,102,104,105,106,107,108,109,110,111,112,113,114,115,116,117,118,119,120, 121,122,123,125,126,128,129,131,132,133,136,137,138,140,141,142,143,144,146,147,148,149,150,151,152,153,154,155,156,157,158,160,161,162,163,164,165,166,167,168,169,170,171,172,173,174,175,176,177,178,179,181,182,194,196,197,199,200,201,202,203,204,205,206,207,208,209,210,211,212,214,215,216,217,218,220,228,229,231,232,233,246,249
Ajusteur –mécanicien	217,222,235,243
Appariteur	55,82,175
Assistant de direction	245
Attachée commerciale	258
Aubergiste	132
Blanchisseuse	241
Bonne	194
Boulangier, pâtissier	4,11,19,22,38,39,40,41,42,44,187,222,223,239,241
Boucher	71
Bourgeois	4,6,10,13,15,16,17,18,19, 22,30,32,34,36,39,40
Bûcheron	244
Buraliste	216
Charpentier	37,92,99,104,145,153,163
Charron	100,119,166,167,194
Chaudronnier	4,195,226
Chauffagiste	240,251
Chauffeur routier	214,233
Chef d'entreprise	246
Chef de rayon	245
Chef de vente	243
Chimiste	221
Cimentier	236
Clerc de notaire	225,246,257
Coiffeur, coiffeuse	210,257
Cloutier	23,41
Commerçante, commerçant	186,221,222,223,257
Commercial	246,258
Comptable	226
Cordonnier	2,6,13,14,15,16,17,18,20,23,24,25,26,27,28,30,34,44,45,49,68,70,71,73,74,76,77,78,81,127,132,182,184,185,186
Couturière	53,73,176,220
Cuisinière, cuisinier	90,99,161,168,187,205,223,240,242,243
Danseur, Danseuse chorégraphe	247
Débardeur	203,243
Déléguée médicale	247
Dessinateur architecte	242
Dessinateur industriel	220,236
Domestique	81
Doreur	90
Electricien	222

Electro - monteur	240,251,252,253
Electronicien	243
Employé CFF/SBB	241
Employée communale	225
Employé EDF.-GDF.	203
Employé (e) de bureau	190,194,222,225,232,238,246
Employée de commerce	231,249
Employée de maison	255
Employé des ponts chaussés	181
Employé à la SNCF (cheminot)	79,83,124,127,129,137,138,145,161,176,179,180,182,183,184,185,186, 187,188,189,190,191,192,194,218,222,223,224,225,226,227,233,243, 244,248,256
Employé des tramways	177,222,124
Employée des PTT.	132,189,190,195,225,227, 240,248,251,252,
Fleuriste	251
Femme au foyer	Toutes les femmes avec la rubrique sans profession « s.p. »
Ferblantier-installateur	95,187,200,223,232,244
Fille de salle	242
Garagiste	257
Garde barrières	79,124,130
Garde d'enfants	224,245
Gendarme, militaire	170,215,246
Graveur sur rouleaux	186
Grenadier	62
Hôtelière	245
Imprimeur	190
Infirmière	240,252
Infirmière monitrice	223,243,255
Ingénieur	229,230,234,241
Ingénieur en électronique	243,254
Ingénieur HES en informatique	242
Installateur sanitaire	244
Instituteur	46,55
Jardinier	26,44,81,228
Journalier, domestique	27,38,41,46,49,50,51,64,66,79,80,100,102,106,112,138,154, 164,167,207
Laborantine	238
Maçon	12,81,198
Maître d'école	1,2,3,4,5,8,10,11,12,13,21,23,24
Maréchal-ferrant	6,100
Mécanicien	180,201,240,234
Menuisier	31,54,65,69,88,104,109,112,114,143,172,205,223,234,244,256
Menuisier-ébeniste	244,256
Mètreur	224,245
Mineur de fond	154,180,212
Ouvrier , ouvrière	164,180,181,185,209,245
PDG.	226
Peintre	32
Pompier de Paris	249
Postillon	51,105
Professeur	206
Professeur d'histoire/géographie	243,255
Propriétaire	32
Radio technicien	238
Réceptionniste	245
Receveur général	54
Reporter - photographe	239,249
Représentant	220,255,236,237,238,247,258
Responsable commercial	246,257
Responsable de production	243,254
Responsable des ressources humaines	243,254
Restaurateur, aubergiste	134,160,194,206,252

Révérend	157
Sabotier	204
Sacristain	250
Secrétaire	234,238,249,249
Secrétaire bilingue	239,250
Sellier	113,132,225
Serrurier	208
Serveuse	203
Tapissier	232
Tailleur d'habits	15,26,33,39,46,48,49,50,61,89,93,94,97,110,219
Tailleur de pierre	4,12
Technicien	221
Technicien commercial	249
Technicien en électronique	231,249
Tisserand	30,35,45,51,52,189
Tonnelier	10,22,26,74,129,130
Tourneur sur bois	35,76
Tourneur sur fer	240
Traductrice	229,239,250
Transporteur	207
Tricoteur	39
Typographe	233,250
Valet d'écurie	46
Vendeuse, vendeur	179,199,223,223,224,225,230,232,237,241,242,244,245,246,257,258
Vérificateur de tabacs	237
Vigneron , vigneronne	10,23,38,43,68,88,96,97,108,114,130,142,143,146,156,158,159, 175, 184,185,197,204,214,217,235
Vitrier	23,42,43
Voiturier	26,154,182,183,208,222

Les migrations vers l'Amérique de 1844 à 1900 d'Ostheim.

<u>Année/Nom :</u>	<u>Age :</u>	<u>Profession :</u>	<u>Famille :</u>	<u>Date de délivrance du Passeport et la destination :</u>
1844				
Commercy Jean (le jeune) Commercy Jean)	46/1798	charpentier	(sa femme ses 4 enfants et son père)	C 23/04/1844 New-York
Monschein Michel	33/1811	menuisier	(sa femme et ses 2 enfants)	C 23/04/1844 N.Y.
Juillard Nicolas	46/1798	néant	(sa femme et ses 5 enfants)	24/04/1844 N.Y. (A.E.B.)
1845				
Barbaras Jacques	47/1798	journalier	(sa femme et ses 2 enfants)	C 17/03/1845 N.Y.
Brechbuhler Jean	48/1797	journalier	(sa femme et ses 3 enfants)	C 26/03/1845 N.Y.
Commercy Jean	19/1826	charpentier		C 25/03/1845 N.Y.
Erinhard Laurent	31/1814	néant		10/08/1845 N.Y. (A.E.B.)
Geil Georges	28/1817	laboureur		C 21/03/1845 N.Y.
Held Georges	25/1820	tailleur d'habits	(sa femme)	C 25/03/1845 N.Y.
Link Jacques	50/1795	journalier	(sa femme et ses 2 enfants)	C 17/03/1845 N.Y.
Meyer Jean	29/1816	cordonnier		C21/03/1845 N.Y.
Meyer Nicolas/Narcisse	27/1818	laboureur		C 21/03/1845 N.Y.
Nadelhoffer Jean	27/1818	néant	(et sa femme)	25/03/1845 N.Y. (A.E.B.)
Pfuester Joseph	63/1782	laboureur	(sa femme et ses 6 enfants)	C 17/03/1845 N.Y.
Weber Nicolas	56/1789	laboureur	(sa femme et ses 7 enfants)	C 17/03/1845 N.Y.
Wickersheim Frédéric	55/1790	tisserand	(sa femme et ses 5 enfants)	C 17/03/1845 N.Y.
1846				
Monschein Augustin	42/1804	laboureur	(et sa femme)	C 18/04/1846 N.Y.
Thomann Clément	29/1817	journalier		C 27/02/1846 N.Y.
Umbdenstock Mathias	50/1796	cuvetier	(sa femme Sturm Salomé et ses 3 enfants)	C 21/02/1846 N.Y.
Wickersheim Jean	50/1796	teinturier	(sa femme et ses 4 enfants)	C 12/10/1846 Chicago
Wickersheim Mathias	47/1799	tisserand	(et sa sœur)	C 06/10/1846 N.Y.
Wickersheim Michel	41/1805	tisserand	(sa femme et ses 3 enfants)	C 25/03/1846 N.Y.
1847				
Barbaras Georges	42/1805	tisserand	(sa femme et ses 3 enfants et sa sœur)	C 12/04/1847 N.Y.
Froehlich Catherine	20/1827	néant	(et sa sœur)	C 17/04/1847 N.Y.
Heim Georges (le jeune)	29/1818	sellier	(sa femme et ses 2 enfants)	C 13/04/1847 N.Y.
Herschberger Georges	53/1794	charron	(sa femme et ses 3 enfants,	C 13/04/1847 N.Y.
son gendre, sa fille et les	3 enfants)			
Klein Mathias	28/1819	journalier	(sa femme et ses 4 enfants)	C 13/04/1847 N.Y.
Mather Jean (fils de Louis)	41/1806	journalier	(sa femme et ses 5 enfants)	C 13/04/1847 N.Y.
Meyer Jean	27/1820	tourneur sur bois		C 12/03/1847 N.Y.
Pfister Ignace	30/1817	tisseur		C 16/08/1847 N.Y.
Umbdenstock Mathias	50/1797	vitrier (veuf)		C 07/04/1847 N.Y.
Umbdenstock Mathias	30/1817	laboureur	(sa femme Hindermann Madeleine et ses ? enfants)	C 09/04/1847 N.Y.
1848				
Froehlich Mathias	23/1825	maçon		C 19/05/1848 N.Y.
Pfister Joseph	28/1820	maréchal ferrant		C 17/02/1848 N.Y.
Pfister Antoine	23/1825	cordonnier		C 17/02/1848 N.Y.
Rudolph Jean	28/1820	menuisier	(sa femme Froehlich Madeleine 24 ans ses enfants Madeleine 7 ans, Jean 5 ans, Caroline 3 ans, Salomé 2 ans, et sa belle-mère Froehlich Madeleine née Meyer)	C 24/03/1848 N.Y.
Rudolph Jean 33 ans, a fait une nouvelle demande pour lui et sa famille le	07/03/1853			
Schmitt Jean-Paul	22/1826	tisseur de coton		C 26/12/1848 N.Y.
Seisser Michel	22/1826	néant		C 19/12/1848 N.Y.
Schott Frédéric	42/1806	postillon		vers 1848 N.Y.
1849				
Henny Christian	36/1813	sellier	(sa femme 27 ans et ses 2 enfants)	C 04/04/1849 N.Y.
Herscher Jean	28/1821	sellier		C 10/03/1849 N.Y.
Humann Charles	27/1822	laboureur		C 20/01/1849 N.Y.
Monschein Michel	33/1816	menuisier	(sa femme et ses 2 enfants)	C 23/04/1849 N.Y.
Weber Thiébaud	25/1824	cordonnier		C 18/09/1849 N.Y.
Herschberger Jean	28/1821			C 03/10/1849 N.Y.

<u>Nom :</u>	<u>Age :</u>	<u>Profession :</u>	<u>Famille :</u>	<u>Date de délivrance du Passeport et la destination :</u>
1851				
Reuter Antoine	27/1822	menuisier		C 07/10/1851 Nlle Orléans
1952				
Mutziger Madeleine	27/1825	néant		19/02/1852 N.O. (A.E.B.)
1853				
Barbaras Jean	42/1811	néant (sa femme et ses 4 enfants)		19/03/1853 N.Y. (A.E.B.)
Bollenbach Jean-Pierre	47/1802	laboureur (et sa famille)		C 24/12/1853 N.Y.
Bollenbach Jean-Pierre	48/1805	laboureur		22/12/1853 N.Y. (A.E.B.)
Bollenbach Michel (fils)	21/1832	boulangier		02/09/1853 N.Y. (A.E.B.)
Mather Jean	45/1808	laboureur (sa femme et ses 5 enfants)		C 25/03/1853 N.Y. (A.E.B.)
Rudolph Jean (Weida)	33/1820	néant (même personne voir 1848)		C 07/03/1853 N.Y.
Rudolph Charles-Gotthelf	68/1785	menuisier (sa femme Sturm Anne-Catherine 65 ans et ses 2 enfants Michel 31 ans , Salomé 22 ans)		C 07/03/1853 N.Y.
Specht Daniel	45/1808	ouvrier (sa femme et ses 5 enfants et sa tante)		C 19/03/1853 N.Y.
Thomann Xavier	38/1815	journalier (sa femme et ses 2 enfants)		C 02/04/1853 N.Y.
Umbdenstock Michel	50/1803	néant (et sa femme)		09/04/1853 N.Y. (A.E.B.)
1854				
Engel Jean	26/1828	laboureur (et son beau-frère)		C 17/03/1854 N.Y.
Froehlich Mathias	17/1837	tourneur sur bois		C 21/03/1854 N.Y.
Glasser Antoine	19/1835	laboureur		C 29/05/1854 N.Y.
Herschberger Frédéric	54/1800	charron (sa femme et ses 3 enfants)		C 10/08/1854 N.Y.
Hoffert Antoine	29/1825	laboureur (et sa femme)		C 15/04/1854 N.Y.
Hoffert Joseph	20/1834	laboureur		C 24/05/1854 N.Y.
Klein David (le jeune)	42/1812	laboureur (sa femme et ses 9 enfants)		C 27/06/1854 N.Y.
Kuchel Marie-Salomé	23/1831	couturière		C 24/12/1854 N.Y.
Manny Mathias (fils)	16/1838	laboureur		C 20/05/1854 N.Y.
*Meyer Jean	36/1818	néant (et sa femme *Sturm Salomé 26 ans)		C 29/08/1854 N.Y.
Ortlieb Marie-Barbe	18/1836	néant		C 20/01/1854 N.Y.
Pfister Jacques	20/1834	charpentier (et sa sœur)		C 16/05/1854 N.Y.
Reinhardt Laurent	40/1814	laboureur (sa femme et ses 3 enfants)		C 10/08/1854 N.Y.
Reinhardt Frédéric	34/1820	laboureur (sa femme et ses 3 enfants)		C 12/04/1854 N.Y.
Reinhardt Jean	37/1817	(sa femme et ses 4 enfants)		C 10/08/1854 N.Y.
Saltzman Michel	?	journalier		C 29/07/1854 N.Y.
Sturm Jean (fils d'André)	50/1804	laboureur (sa femme Rudolph Catherine 41 ans et ses 6 enfants Jean 16 ans, Charles 15 ans, Jacques 13 ans, Catherine 11 ans, Georges 9 ans, Daniel 2 ans)		C 01/08/1854 N.Y. N° 26
Sturm Jean (fils de Jean-Jacques)	29/1825	journalier (sa femme Herschberger Madeleine 24 ans et son enfant Jean 1 an)		C 03/03/1854 N.Y. N° 2054
Thomann Joseph (fils)	17/1837	laboureur		C 20/05/1854 N.Y.
1855				
Schott Marie-Simone	21/1834	domestique		C 31/07/1855 N.Y.
Sturm Marie-Salomé	24/1831	couturière (sœur de Sturm David 1856)		C 11/12/1855 N.Y.
Froehlich Mathias	32/18/23	cultivateur		C 25/08/1855 N.Y.
1856				
Froehlich Jacques	23/1833	journalier (et sa sœur Madelaine 24 ans)		C 02/02/1856 N.Y.
Henny Catherine	47/1809	journalière (Vve de David Umbdenstock et ses 4 enfants Catherine 22 ans, Madeleine 20 ans, Marie 14 ans, Michel 14 ans puis avril 1856 Nlle Orléans pour s'y fixer)		C 13/02/1856 N.Y.
Klein David (le vieux)	70/1786	laboureur (et sa petite fille Klein Marie 19 ans pour rejoindre son fils Klein Mathias émigré le 13/04/1847)		C 08/02/1856 N.Y. "
Kuchel Salomé	41/1815	journalière (son fils naturel Jean 16 ans)		C 12/02/1856 N.Y.
Meyer Marie-Catherine	25/1831	néant		C 16/09/1856 N.Y.
Mutziger Nicolas	24/1832	journalier		C 11/10/1856 N.Y.
Mutziger Marie-Anne	21/1835	domestique		C 18/03/1856 N.Y.
Reinhardt Jacques	40/1816	cordonnier (sa femme et ses 3 enfants)		C 29/08/1856 N.Y.
Specht Marie	20/1836	domestique		C 08/02/1856 N.Y.
Sturm David (fils de Jean-Conrad)	28/1827	cultivateur (son frère et ses sœurs, Benjamin 22 ans, Anne-Marie 26 ans, Catherine 20 ans, Caroline 18 ans, Sturm Marie-Salomé avait déjà un passeport datant de décembre 1855, Sturm David avait déjà un passeport datant de février 1854)		C 17/01/1856 N.Y. N° 1118

<u>Nom :</u>	<u>Age :</u>	<u>Profession :</u>	<u>Famille :</u>	<u>Date de délivrance du Passeport et la destination :</u>
1856				
Sturm André (fils d'André)	22/1834	laboureur		C 17/01/1856 N.Y. N° 1119
(ses sœurs Salomé 17 ans, Caroline 10 ans, Anne-Marie 5 ans)				
Vogel Antoine (fils)	34/1822	laboureur		C 02/02/1856 N.Y.
Weinig Léon	19/1837	néant		C 12/07/1856 N.Y.
Winkel Jacques (fils)	19/1837	maréchal ferrant		C 05/12/1856 N.Y.
Woelfersheim Jean	32/1824	journalier (sa femme Haffner Madeleine 27 et ses enfants Madeleine et Salomé)		C 17/01/1856 N.Y.
1857				
Durst David	24/1833	néant		C15/01/1857 N.Y.
Froehlich Mathias	32/1825	laboureur		C 25/08/1857 N.Y.
Held Barbe	16/1841	néant (et son frère Held Jean 13 ans)		C 09/08/1857 N.Y.
1859				
Held Georges	35/1824	néant (et sa femme)		25/03/1859 N.Y. (A.E.B.)
Kuchel Madeleine	27/1832	s.p. (ses trois enfants Madeleine 7 ans, Frédéric 3 ans, Daniel 2 ans)		C 14/05/1859 N.Y.
1860				
Nadelhoffer Anne-Marie	19/1841	domestique		C 03/03/1860 N.Y.
1864				
Kuchel Mathias	25/1839	domestique		C 26/05/1864 N.Y.
1866 – 1870				
Barbaras David	?/1851	néant		(date et lieu ne sont pas connus)
1887				
Sturm Chrétien (fils)	28/1859	cultivateur (rejoindre son oncle Sturm Jean)		demande du 03/03/1854
Sturm David (fils de Jacques)	27/1860	cultivateur (sa femme Peter Julie 22 ans et ses 2 enfants Sturm Salomé-Julie, Sturm Marie-Lucie pour rejoindre Sturm Chrétien fils)		
Sturm Louise (fille de Jacques)	25/1862	s.p. (pour rejoindre Sturm Chrétien fils)		
1888				
Utzmann Frédéric	?/1854	cultivateur (sa femme Nadelhoffer Madeleine °1861 et son fils Frédéric °1887)		(date et lieu ne sont pas connus)
1892				
Sturm Chrétien (père)	59/1828	cultivateur avec sa femme Sturm Madeleine 59 ans leur fille Catherine 21 ans, pour rejoindre leur fils Sturm Chrétien dans le Minnesota, le couple pour des raison de santé revient à Ostheim en 1902)		émigre en 1892
Rich Nicolas	27/1860	néant		(date et lieu ne sont pas connus)
Rich Barbe	52/1835	"	"	"
Sturm Georges	?/1867	"	"	"
Woelfersheim Gustave Adolphe	31/1868	laboureur (avec sa mère Saltzmann Salomé veuve)		25/04/1894 par Anvers
Woelfersheim André	26/1863	journalier (sa femme Schwertzler Lucie ses enfants Karl °1891 et Jacob °1893)		25/04/1894 par Anvers
Keller Philippe	29/1873	menuisier (avec son épouse Sturm Salomé °1872 et les deux enfants Sturm Sophie °1896 et Sturm Frédéric °1899)		(date et lieu ne sont pas connus)
Ehrhardt Jacques	?/1871	cordonnier		(date et lieu ne sont pas connus)
Ehrhardt Georges	?	néant		" " "
Nadelhoffer Salomé	?/1865	néant		(date et lieu ne sont pas connus)
Nadelhoffer Madeleine	?/1861	"		" " "

Lieu d'embarquement : Le Havre ou Anvers dans la plupart des cas

Destination : New-York dans la plupart des cas

**Descendant de notre famille*

Source : Archives Départementale du Haut-Rhin Colmar et Alsace Emigration Book, Volume I, et II provenance U.S.A.

Cette liste de noms qui est incomplète et correspond aux personnes d'Ostheim qui ont fait une demande d'émigration à la préfecture de Colmar et provient de statistiques trimestrielles de la Kreisdirektion (sous-préfecture) conservée aux Archives départementales du Haut-Rhin à Colmar. L'année de demande de passeport n'est pas forcément l'année d'émigration.

Cette liste a été complétée avec les dates de l'**Alsace Emigration Book** tome I et II, après la visite chez nous de Michael et Jill Diane Rachelle **Boike** (née Campe) Minnesota, du 20 au 27 juillet 2003 descendante de Rudolph Charles °28/01/185 Ostheim et de Meyer-Sturm Salomé °16/06/1857 à Long Grove MN.USA.

M. & Mm.

Email : mjboike@gmail.com

Michael Boike
4010 136th Lane NE.
HAMLAKE, MN 55304 USA.

Plus les informations de Ruth et Kenneth **Pohl** de l'Ohio en 2003 descendant de Sturm David °15/07/1827 d'Ostheim.

M. & Mm.

Email : KenPohl@aol.com

Kenneth & Ruth POHL
1553 Cape Cod Dr
Mansfield, OH 44904
USA.

De Reinmuth Scott sur la famille Sturm Keller

M.

Email : scott.reinmuth@commhealthcw.org

Scott Reinmuth
71 Harmony Lane
YAKIMA WA 98908
USA.

De Betty Kiechel-Babcock et Dori Partsch sur les famille Kiechel

Ms.

Email: OBabcock@aol.com

Betty Kiechel-Babcock
9702 84th Pl.
PLEASANT PRAIRIE, WL. 53158
USA

Ms.

Email : dorpartsch@aol.com

Dori Partsch
2482 Idaho Street
CHESTERTON, IN. 46304
USA.

Arrivage des Migrants à Ellis Island New-York.

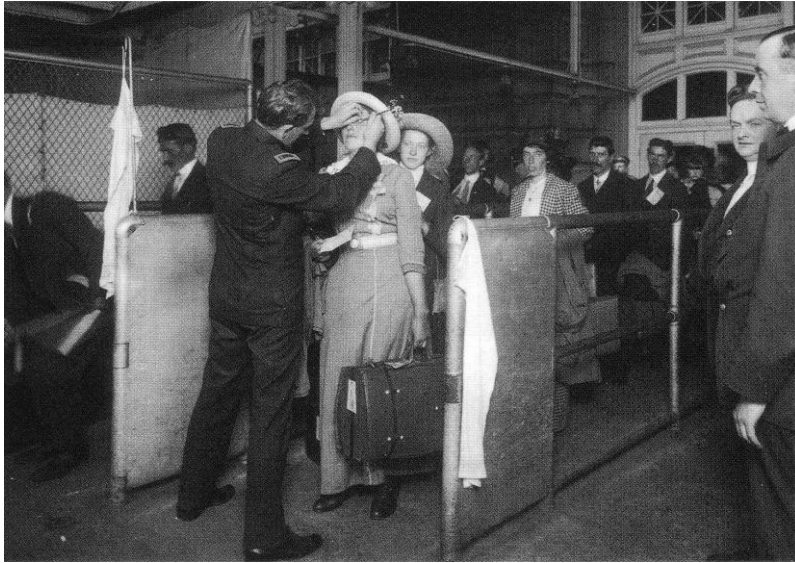

1



2

*1/ Contrôle de la vue, à la recherche de Trachomes.
2/ Femme et enfants sur le quai de débarquement*

Source : Emigration photos Ellis Island New-York. Port de Débarquement

NOS COUSINS D'AMERIQUE.

Au milieu du 19^{ème} siècle, la vague d'émigration que toute l'Alsace a connue est particulièrement importante à Ostheim. Autour de l'année 1850, pendant une décennie, la Préfecture de Colmar a délivré environ 120 à 130 passeports ce qui représentait environ 20% de la population.

Les motifs d'émigrations étaient nombreux :

- L'expansion démographique.

- La construction de la ligne de chemin de fer Strasbourg- Mulhouse (1841).

- Les difficiles conditions à l'époque de s'établir à son compte et n'entrevoquant pas d'avenir prometteur à Ostheim, incitent beaucoup en 1854 de tenter l'aventure américaine. Suivant l'usage de l'époque, les jeunes gens travaillaient partiellement dans l'exploitation paternelle, partiellement au service de laboureurs plus fortunés en attendant de pouvoir se mettre à leur compte. Le gros de l'exploitation familiale étant suivant l'usage, réservé sauf exception au fils aîné.

- L'espoir de trouver sur ces terres promises un avenir meilleur.

Leurs débuts américains nous sont assez mal connus. L'habitude d'écrire n'étant pas très développée dans les milieux populaires. Dans les registres d'émigration on note que la plupart de ces candidats indiquent comme destination "New – York" pour s'y établir. Mais la destination est souvent modifiée. D'après le relevé des passeports délivrés il est aisé de penser que ces émigrants partaient par clans familiaux en général, ou bien tantôt précédé ou suivis par des familles parentes ou amies

Les renseignements nous proviennent de recherches chez de rares membres de la descendance américaine que je connais, des archives départementales AHR 1 M 278 à 281, des archives d'émigration américaine " The Alsace emigration book" et "The Family group record Documentation".

Traversée et première installation.

Les familles partaient de Colmar jusqu'au Havre avec le train, là ils embarquaient à l'époque sur des navires à voiles. Les fortes tempêtes dans l'Atlantique Nord retardaient souvent le voyage qui pouvait durer jusqu'à 45 jours.

A bord les passagers devaient subvenir à leurs besoins, avec des provisions emportées qu'ils apprêtaient dans une cuisine mis à leur disposition. L'alimentation se composait essentiellement de viande fumée, de légumes secs et de farine.

A leur arrivée à New–York, les émigrés devaient se plier à des procédures administratives draconiennes. A cette époque, beaucoup étaient incapables de remplir les documents d'émigration. Le préposé aux passeports devait alors transcrire les informations verbales souvent à résonance germanique et exprimée dans un patois alsacien. Avec des documents mal orthographiés, il était par la suite souvent difficile de trouver la famille ou le village etc. (ex : Kuchel en partant d'Alsace, après le passage au bureau d'émigration, le nom de famille devient Kiechel). N'oublions pas de relevé que l'Alsace était bilingue et la prononciation des mots changeait suivant le parlé.

Après le débarquement à New – York le voyage n'était pas terminé. Le voyage terrestre se poursuivait jusqu'à Buffalo, puis par bateau jusqu'à Cleveland, et de nouveau en train jusqu'à Chicago. Chicago plaque tournante du "Middle–West" et point de départ de la conquête de l'Ouest, rêve de ces paysans européens en quête de terres nouvelles.

Que sont devenus nos cousins ?

D'après mes recherches généalogiques de la famille Sturm, je me permets de citer un exemple assez marquant parmi d'autres.

En 1854 nous relevons sous le N° 2054 du 3 mars : "Sturm Jean, 29 ans, journalier, né et demeurant à Ostheim accompagné de sa femme et d'un enfant âgé de 1 an destination New–York".

(Il faisait partie du groupe comprenant Sturm Jean, fils d'André, 50 ans, laboureur avec sa femme et 6 enfants N° 1085 du 11 décembre 1955, Sturm Marie-Salomé, 24 ans, couturière, née et demeurant à Ostheim destination New –York" N° 1118 du 17 janvier 1856.

Devenu John Sturm jr. il entame en 1857 accompagné d'un cousin et d'un autre compatriote un périple vers l'Ouest, à la recherche d'une ferme dans le Nebraska, pays qui offrait des possibilités d'établissement. Après que le troisième ait renoncé à poursuivre la route (par peur des indiens dit la chronique), les cousins s'installent à Weeping Water dans le Nebraska, où ils acquièrent un terrain sur lequel ils construisent une maison légère. L'année suivante Jean retourne à Long Grove Illinois pour y chercher sa famille. Les conditions de vie au Nebraska étant très difficiles, John S. charge une voiture de grains qu'il échange en route contre du sucre de la toile de coton et des articles d'épicerie. Au bout de quelques années sa femme s'inquiète de l'éducation de ses enfants dont les trois aînés qui atteignent l'âge scolaire, grandissent dans une région sauvage sans possibilité d'instruction. Suivant le désir de sa femme en 1864/65 John S. réinstalle sa famille en Illinois à Long–Grove le long de la Fox River. Renouant avec le commerce qui lui avait réussi entre le Nebraska et l'Illinois il achète un lot de terrains que la société de chemin de fer rétrocède. Il envoie son fils Andrew pour le mettre en valeur, lui-même s'y installe qu'en 1891. Il acquiert de nouveaux terrains en Californie pour la plantation d'agrumes et crée avec ses enfants la "Sturm Brother Company ". Politiquement il défendait comme de nombreux colons de l'Ouest américain, les principes du parti républicain. Il est décédé le 20/11/1907, et est enterré au "Mountain View Memorial Park", à Oakland, Californie.

Après cet exemple de réussite il y a eu bien d'autres qui ont sombré dans l'oubli. Ils n'ont pas fait fortune, ils ont peut être beaucoup travaillé et se sont fait exploiter mais n'ont jamais acquis la fortune ni la culture.

Il y eut aussi des retours, Sturm Chrétien âgé de 57 ans, son épouse Sturm Madeleine et leur fille Catherine partent en 1892 rejoindre leurs fils Sturm Chrétien junior qui est installé dans le Minnesota depuis 1887 (il avait rejoint son oncle Jean Sturm qui avec son épouse et sa fille âgée de 1 an était parti en 1854). L'adaptation est difficile pour les vieux parents, la mère qui tombe malade, son mari lui promet de revenir en Alsace après sa guérison. Ils n'auront eu qu'un avant goût avant d'entamer le chemin du retour à Ostheim en 1901. Ils passeront le reste de leur vie dans une petite maison du village, vivant des produits du jardin et des sommes modestes que leurs enfants leur font parvenir d'outre Atlantique.

*Que ce petit récit vous permet de rêver un peu ...mais aussi de se dire :
en alsacien "Am schensta esch's d'heim"
Où de partager l'avis du poète et de dire
"Partir c'est mourir un peu partir c'est revivre".*

EMPLACEMENTS DES SEPULTURES
des familles STURM
dans le cimetière d'OSTHEIM.

(Le coté protestant est le coté gauche en entrant dans le cimetière)

Rang 3	Famille	Sturm Charles-Paul 1893-1971	Sturm Caroline née Klein 1892-1974
Rang 4	"	Sturm Georges 1867-1944 Sturm Georgette 1898-1973	Sturm Salomé née Nebel 1867-1941 Penaud Charles-Albert 1895-1984
Rang 7	"	Sturm Georges 1896-1975	Sturm Berthe née Eissler 1900-1977
Rang 8	"	Sturm Jean-Charles 1885-1963	Sturm Marie née Meyer 1886-1971
Rang 8 N° 366 367 <i>(Echéance de notre concession avril 2007)</i> <i>(Repris pour 30 ans par moi-même le 12/04/2007)</i>	"	Sturm Jacques 1867-1907 Sturm Jacques 1899-1978 Sturm Jean-Jacques 1931-	Sturm Caroline-Marie née Huck 1873-1944 Sturm Marie-Marguerite née Bruppacher 1894-1984 Sturm Lily née Riedlinger 1933-
Rang 9	"	Grauer Christian 1855-1907	Grauer Marie née Sturm 1862-1957
Rang 10	"	Utzmann Jean-Frédéric 1827-1902	Utzmann Madeleine née Sturm 1831-1908
Rang 11	"	Froehlich Jacques 1872 – 1944	Froehlich Caroline née Sturm 1876 – 1945
Rang 12	"	Meyer Sergent Paul-Etienne 1902 – 1961 Sturm Camille 1906 – 1988	Scheffel Sergent Berthe née Bergmann 1902 - 1996 Sturm Jeanne-Madeleine née Bergmann 1908 – 1992
Rang 14	"	Rinck Jacques 1869-1950	Rinck Madeleine née Sturm 1871-1950
Rang 16	"	Siegwald Georges 1871-1939	Siegwald Salomé née Sturm 1874-1944
Rang 17	"	Grauer Catherine née Sturm 1858-1932	

Rang 18	"	Sturm Albert 1890 – 1981	Sturm Emilie née Hanhardt 1897 – 1987
Rang 21	"	Keller Emile 1897-1989	Keller Berthe née Sturm 1903-1997
Rang 22	"	Sturm Christian 1901-1985 Ichtertz Jean-Paul 1936-	Sturm Adolphine née Voney 1894-1965 Ichtertz Suzanne née Sturm 1934-2001
Rang 22	"	Sturm Guillaume 1909-	Sturm Anne-Marie née Keller 1917-
Rang 24	"	Jacques Sturm 1864 – 1929 Albert Baltzinger 1891 – 1955	Salomé Sturm née Sturm 1870 – 1957 Salomé Baltzinger née Sturm 1892 – 1955
Rang 27	"	Nadelhoffer David 1865 – 1936	Sturm Madeleine 1860 - 1953
Rang 28	"	Froehlich Adolphe 1890 – 1948	Froehlich Berthe née Sturm 1891 – 1982
Rang 28	"	Charles Hansjacob 1865 – 1925	Lina Hansjacob née Sturm 1871 – 1960
Rang 29	"	Specht Mathias 1860 -	Emilie Specht née Sturm (Frey) 1862 – 1951
Rang 35	"	Famille Siegwald – Sturm	
Rang 36	"	André Sturm 1869 – 1955 Jean-Jacques Fleig 1899 – 1962	Marie Sturm née Grauer 1877 – 1957 Marie-Louise Fleig née Sturm 1900 – 1984
Rang 39	"	Sturm Jean-David 1878 – 1951	Vondach Henriette-Frédérique 1882 - 1928
Rang 42	"	Charles Gander 1877 – 1927	Madeleine Gander née Sturm 1880 – 1960
Rang 48	"	Charles Sturm 1864 – 1946	Lina Sturm née Graff 1863 – 1939

Tombe N° 847
Dans la nouvelle partie
(Relevé fait en juillet 2001)

Petitpierre Marie-Louise née Sturm
1928 – 2008

NOS COUSINS D'AMERIQUE (III)

Les Sturm d'Ostheim (68) des rives de la Fecht aux rives de la Tule (Rio de San Pedro) CA.

La commune d'Ostheim, qui jusqu'à la révolution faisait partie de la Seigneurie de Riquewihr appartenant au Duché de Wurtemberg, avait une population en majeure partie protestante. Situé à la limite entre le Ried colmarien et le vignoble, les mariages extérieurs à la commune se faisaient aussi bien avec des habitants des communes du Comté de Horbourg (essentiellement Jebnheim et Muntzenheim) qu'avec ceux des communes viticoles entourant Riquewihr. La population participait du point de vue économique, à la fois des ressources purement agricoles de la plaine et de la culture viticole par les propriétés que nombre de ses habitants détenaient dans les territoires de Beblenheim, Zellenberg ou Ribeauvillé. Réputé riche dans l'ensemble, la commune n'en comptait pas moins des écarts importants entre grands propriétaires et simples journaliers, situation que l'expansion démographique du début du 19^{ème} siècle a fortement aggravée, alimentant l'émigration vers l'Amérique du Nord à partir des années 1840.

I/ OSTHEIM, vivier d'émigrants.

La vague d'émigration, que toute l'Alsace a connue vers le milieu du 19^{ème} siècle, a été particulièrement importante à Ostheim. En ne considérant que la plus forte décennie, qui entoure l'année 1850, on relève dans les registres des passeports délivrés par la Préfecture de Colmar¹, environ de 120 à 130 personnes, représentant entre 15 et 20% de la population du village à l'époque.

La plupart des candidats indiquent comme destination "*New-York*", et comme motif "*pour s'y établir*" mais la destination définitive, ou provisoire est généralement différente.

Parmi ces émigrants, nous relevons en 1854 sous :

a/ N° 2054 du 3 mars : **Jean STURM**, 29 ans, journalier, né et demeurant à Ostheim accompagné de sa femme et d'un enfant âgé de 1 an ; destination : New-York. (C'est lui et sa famille qui font l'objet de la présente étude ; il a sans doute été un exemple pour la parenté qui a suivi sa trace par la suite. (Page 103)

b/ N° 26 (nouv. registre) du 01/09/1854 : **Jean STURM**, fils d'André, 50 ans, laboureur, avec sa femme et 6 enfants: (Page 71)

c/ N° 1085 du 11/12/1855 : **Marie-Salomé STURM**, 24 ans, couturière, née à Ostheim; destination : New-York. (Page 74)

d/ N° 1118 du 17/01/1856 : **David STURM**, 28 ans, cultivateur, accompagné de son frère Benjamin, 22 ans, et de ses sœurs, Anne-Marie, 26 ans, Catherine, 20 ans et Caroline, 18 ans: destination New-York. (Page 74)

e/ N° 1119 du 17/01/1856 : **André STURM**, fils d'André, 22 ans, cultivateur. (Page 77)

II/ Les Sturm descendaient d'un ancêtre commun, **Ulrich STURM**, "maître d'école évangélique" (Page 1)

(c.-à-d. luthérien) de 1685 environ à 1700. D'après une tradition que nous n'avons pas pu vérifier, il serait venu du Wurtemberg², selon toute vraisemblance marié et père d'au moins deux fils et d'une fille, découverts dans des actes notariaux, savoir :

A/ Magnus Friedrich, successivement maître d'école à Ostheim, Baldenheim et Hunawhr, qui épouse : (Page 3)

1/ en 1700 à Ostheim Anna Maria Utmann, veuve de Stephan MEY³, dont 6 enfants ;

2/ en 1717 à Hunawhr, Maria Ursula Wehner, veuve d'un taillandier de Colmar ;

3/ en 1729 à Hunawhr, Anna Maria Leib, veuve Kleinmann ; sans enfants de ces deux dernières unions. Il est décédé à Hunawhr le 15/04/1737 âgé de 58 ans.

B/ **Ulrich**, cordonnier, et sans doute maître d'école à Ostheim à la suite de son frère ci-dessus, épouse en 1702, Anna Barbara UTMANN⁴, fille de Heinrich Utmann, bourgeois de Ribeauvillé, et en 1714, Dorothea UMBDENSTOCK⁵.

C/ **Anna Catharina** qui épouse en 1705 à Jepsheim, Anthonius SELIG⁶.

Des 6 enfants de Magnus Friedrich et Anna Maria Utmann, l'aîné des garçons, **Andréas** devient maître d'école d'Ostheim vers 1723/25 ; Il est l'ancêtre de la branche qui nous intéresse ici.

Le 6^{ème} et dernier, Johann Conrad, °26/12/1714 à Hunawehr sera maître d'école à Baldenheim ou il meurt en 1753 à 38 ans.

Andréas STURM, ° ca 1702 à Ostheim, + avant 1750 à Ostheim, x27/05/1725 à Hunawehr, avec Anna Catharina WEBER, fille de + Johann Philippe Weber, bourgeois de Baldenheim, et d'Elisabeth ISSLER. Il décède en 17510 laissant un fils majeur (Qui suit) et Anne Marie, fille mineure ?. (Page 10)

Michel Friedrich STURM, ° ca 1726 - +04/12/1788 à 62 ans, bourgeois et cultivateur à Ostheim, x ca 1749/50 avec Maria Magdalena Vogel, d'Ostheim, d'où 5 enfants dont : (Page 23)

Andréas STURM, °23/03/1759 +28/06/1827, cultivateur à Ostheim, 1^{er} x01/04/1788 à Andolsheim, avec Anne Catherine SCHWARTZ, d'Andolsheim, dont deux enfants ; 2^{ème} mariage xx13/11/1792 à Ostheim, avec Anne Barbe Wickersheim, d'Ostheim, dont 6 enfants, parmi lesquels : (Page 36)

Jean Jacques STURM, (Le vieux), cultivateur à Ostheim, °26 Fructidor III (=12/09/1795) Ostheim, +06/09/1864 à Ostheim, x20/02/1821 à Ostheim, Catherine Salomé FROELICH °22 Fructidor V (=08/09/1797) à Mittelweh, dont 11 enfants, parmi lesquels : (Page 68)

En position 3 : **Jean STURM**, °16/06/1825 à Ostheim (Notre émigrant de 1854) X15/01/1853 à Ostheim avec Madeleine HERSCHBERGER, ° en 1830 à Ostheim, fille de Frédéric Herschberger charron et maréchal-ferrant, et de Madeleine Oberlin : (Page 103)

En position 8 : **Chrétien STURM** (Dit Christian) (émigrant de 1882, mais revenu vers 1901) °31/08/1833 à Ostheim, x1858 à Ostheim, Madeleine STURM, fille de Frédéric STURM (Le demi-frère de son père par sa première épouse Anne Catherine SCHWARTZ, ci-dessus⁸ ; (Page 110)

A la sixième génération, les STURM d'Ostheim ont atteint le deuxième rang quant à la fréquence du patronyme⁹.

² Les registres paroissiaux antérieurs à 1757 étant perdus, nous avons dû chercher dans des sources parallèles incomplètes (notariales et comptables) sans pouvoir ni déterminer son origine, ni établir sa descendance intégrale.

³ Cm. du 11/06/1700 (AHR 4 E Riquewihr 203, anc. cote – les cotes du notariat de Riquewihr ont été modifiées en 1998, mais les tableaux de correspondance ne sont pas encore établis au moment de la rédaction de ce texte).

⁴ Inv. du 13/09/1714 (AHR 4E Riquewihr 350 nouv./ 251 anc.).

⁵ Inv. et partage du 08/05/1748 (AHR 4E Riquewihr 352 nouv./ 235 anc.).

⁶ R.P. pr. de Jepsheim.

⁷ Inv. Et partage du 07/06/1750 (AHR 4E Riquewihr 252 nouv. / 253 anc.)

⁸ Mes n° 14 et 15.

⁹ Après le patronyme UMBDENSTOCK et un peu avant celui de KUECHEL, tous deux de très ancienne implantation.

III/ **Jean STURM**, suivant l'usage de l'époque, travaillait partiellement dans l'exploitation paternelle, partiellement au service de laboureurs plus fortunés en attendant de pouvoir se mettre à son compte, le gros de l'exploitation familiale étant, suivant l'usage, réservé, sauf exception, au

fils aîné. Les difficiles conditions d'établissement de l'époque, incitent en 1854 le jeune couple, chargé d'un enfant né en 1853, à tenter l'aventure américaine. Leurs débuts américains nous sont assez mal connus, l'habitude d'écrire n'étant pas très développée dans les milieux populaires, et l'eût-elle été, la correspondance n'aurait sans doute pas survécu au temps. Aux renseignements fournis par les rares membres de la descendance américaine que nous connaissons, et à nos archives personnelles, nous avons cependant pu joindre divers textes évoquant les premiers fondateurs de la ville de Porterville en Californie, dernier lieu d'activités de notre émigrant, savoir ;

- (*History of the STATE of CALIFORNIA and biographical record of the Joachim valley, CA. by Prof. J.M. Guinn, Chicago, 1905*), qui contient des notices sur John STURM et ses fils John Jr et Fred (H&B);

- Extraits d'un ouvrage dactylographié sur l'histoire urbaine et rurale de Porterville, CA. (PC), vraisemblablement réalisé par des enseignants;

- *Les fiches Biographical record* sur John père et son épouse, rédigées par William A. STURM (WAS), un de leurs petits-fils en 1919, qui reprend des souvenirs qu'il tient de son père Jacob et de son oncle Georges (GS);

- Extraits d'un multigraphié *Porterville, California-Genealogies*, by Ina H. Stiner, 1934, (HS);

- Extraits de fascicules dactylographiés intitulés *Local History*, by the Library Staff of the Porterville Union High School and Junior College (Porterville sur l'histoire urbaine et rurale de Porterville, CA., vraisemblablement réalisés par des enseignants (LH);

Ces documents, ainsi que des correspondances personnelles entre divers membres de la famille, nous ont été transmis par Mrs. Katryn MARTIN-Yeager, domiciliée à Kaawa, Hawaï, petite-fille de Mrs. Catherine Ackermann-Sturm (CAS), décédée à Porterville en 1950, mais qui, de son vivant, a fourni des éléments biographiques aux enquêteurs locaux ainsi qu'à nous-même.

31 – Traversée et première installation.

D'après le relevé des passeports délivrés, il est permis de penser que ces émigrants partaient en groupes-familiaux en général, ou bien tantôt suivis par des familles parentes ou amies. Ainsi, un passeport a été établi la même année 1854 (10/08) au nom de Frédéric HERSCHBERGER, le beau-père de Jean Sturm, accompagné de sa femme et de 3 enfants. A part un tableau des premiers descendants de cette famille, nous ignorons tout de son devenir...

Suivant les éléments biographiques collectés par le petit-fils (WAS) de Jean STURM, la traversée de l'Atlantique, dont le port de départ n'est indiqué (mais qui pourrait être Le Havre), s'est effectuée sur un navire à voile et, sérieusement retardée par une forte tempête, a duré 45 jours. A bord, les passagers se nourrissaient eux-mêmes avec les provisions emportées qu'ils apprêtaient dans une cuisine commune. L'alimentation se composait essentiellement de viande fumée, de légumes secs et de farine (GS). Après le débarquement à New-York, le voyage terrestre s'est poursuivi en train jusqu'à Buffalo, puis en bateau jusqu'à Cleveland, et de nouveau en train jusqu'à Chicago.

Agé de 29 ans à son arrivée sur le sol américain, **John STURM** père, s'est installé en Illinois (à Long-Grove, Lake County), à 22 miles de Chicago, plaque tournante du Middle-West, point de départ de la "*Conquête de l'Ouest*", rêve de ces paysans européens en quête de terres nouvelles. Après avoir travaillé comme jardinier pendant 2 années pour un salaire mensuel de 8 \$, il se sent prêt à continuer sa marche en avant, pour sa famille qui s'agrandit, à la recherche d'un *homestead* (terrain où s'installer une exploitation agricole).

32 – Accroissement familiale.

Au fils né à Ostheim, **1-Jean**, le 29/07/1953, devenu John Jr., ils adjoindront sur le sol américain huit autres enfants (dont deux morts en bas âge). Ce sont, dans l'ordre, bien que date et lieu de naissance nous soient inconnus pour l'essentiel. :

2-Jacob,

3-Lena (Madeleine)

4-Fred (Frédéric) **I** (+ en bas âge), **5-Fred II**, né le 15/11/1864 en Illinois,

6-Andrew,

7-George I (+ en bas âge)

8-George II,

9-Dan (Daniel),

En 1857, accompagné d'un cousin¹⁰ et d'un autre compatriote, il entame un périple vers l'Ouest, à la recherche d'une ferme dans le Nebraska, pays qui offrait des possibilités d'établissement. Après que le troisième a renoncé à poursuivre la route (par peur des Indiens, - dit la chronique), les cousins s'installent à Weeping Water (comté de Cass, dans le Nebraska), non loin de Nebraska-City, où ils acquièrent un terrain (*homestead*) sur lequel ils construisent une maison légère (*sod house*). L'année suivante, Jean désormais John, retourne à Long-Grove pour y prendre sa famille. Les conditions de vie au Nebraska étant difficiles, John Sturm charge une voiturée de grains qu'il échange en route contre du sucre, de la toile de coton et des articles d'épicerie (GS). Mais au bout de quelques années, sa femme s'inquiète de l'éducation de ses enfants, dont les trois aînés¹¹, qui atteignent l'âge scolaire, grandissent, suivant ses propres paroles relevées ultérieurement, "*dans une région sauvage sans possibilité d'instruction*"

33 – Pérégrinations.

Suivant les désirs de sa femme, en 1864/65 (vers 1870, dit H&B), John Sturm, réinstalle sa famille en Illinois, où il passe d'une résidence à l'autre, successivement à Long-Grove, à Birrington et à Elgin, le long de la Fox-River. Mais, renouant avec le commerce qui lui avait réussi entre Nebraska et l'Illinois, on le trouve quelque temps à Oregon, dans le Missouri, tandis que sa famille garde ses attaches aux environs de Chicago où ses fils, du moins les plus âgés, entrent dans diverses branches d'activités.

En 1889, un agent immobilier l'intéresse à un achat spéculatif, près de St. James, dans le Minnesota où une société de chemins de fer rétrocède des terrains : John achète un lot et y envoie son fils Andrew pour le mettre en valeur. Lui-même s'y installe en 1891, mais déjà une nouvelle possibilité se présente à lui. Un habitant d'Elgin, où sa famille continue de résider, lui offre d'acheter un terrain en Californie centrale, près de Porterville. John, qui avait fait un voyage dans une contrée voisine, pense que le terrain serait indiqué pour la plantation d'agrumes et acquiert le terrain. A nouveau, il envoie Andrew en avant-garde et, devant les promesses que l'affaire révèle, **John STURM** – âgé de près de 70 ans – tente d'y attirer ses fils, et même son frère **Christian STURM**, de 58 ans, resté modeste agriculteur à Ostheim (dont il est question plus loin). Au soir de sa vie, il semble avoir trouvé l'Eldorado tant poursuivi.

34 – Un pionnier prédicateur.

En quittant sa famille et sa patrie en 1854, Jean STURM était pourtant poussé par d'autres motifs que le seul attrait d'une vie meilleure ou la soif d'aventure.

¹⁰ Vraisemblablement André STURM ci dessus (passeport de 1856), en réalité cousin au 2^{me} degré, qui l'avait rejoint.

Deuxième fils d'une famille de 11 enfants de forte tradition protestante, il avait hérité des principes évangéliques que professait une suite d'ascendants directs, d'oncle et de cousins, maître d'école à Ostheim et environs, qui suivant l'usage de l'époque, étaient les auxiliaires immédiats des pasteurs en place.

A Ostheim et plusieurs communes des environs, perdurait une forte influence *piétiste*¹², répandue dans la région par les missionnaires moraves, qui depuis leur installation à Strasbourg en 1737, visitaient pasteurs et maîtres d'école dans le but de créer, au sein des paroisses, des groupes de "réveillés" qui contribueraient au renouveau spirituel des membres. Parmi ceux-ci on relève l'instituteur d'Ostheim, Leonard SALZMANN au cours de la seconde moitié du 18^{ème} siècle¹³.

Elevé dans ce contexte, Jean STURM, sans formation particulière, possédait une connaissance approfondie de la Bible et était capable de prêcher, si bien qu'en 1855, un an après son installation aux U.S.A., il a été ordonné ministre de la "*German Methodist Episcopal Church*" (*église méthodiste épiscopale de langue allemande*). Par la suite, il a prêché dans les différentes villes où ses occupations l'ont conduit. Mais en 1875, à Barrington, Illinois, il a rejoint l'église Evangélique (de langue allemande et de confession voisine), à laquelle il a appartenu jusqu'à son décès, et notamment lors de son installation à Porterville¹⁴.

Une Notice nous dit qu'il y a délivré un sermon tous les deuxième dimanches, participant aussi aux conventions annuelles de cette Eglise à Santa Ana, CA. (On verra plus loin que plusieurs membres et alliés de sa famille se sont maintenus dans cette tradition religieuse).

IV/ Chrétien STURM, dit Christian, frère cadet de Jean (voir ci-dessus) et son épouse Madeleine STURM, petits agriculteur à Ostheim, ont eu 5 enfants, dont 2 sont décédés avant l'âge adulte, restaient : (Page 157)

1-Chrétien, °22/12/1859 à Ostheim, et +26/02/1944 à San Rafaël, CA., qui x ça 1887/88 dans le Minnesota, Lena STURM, sa cousine, fille de John STURM ci-dessus. Il sera naturalisé américain le 01/08/1898 dans le Comté de la Tulare, CA. (Page 157)

2-Madeleine, °27/01/1861 à Ostheim et +15/03/1942 à Mittelwihr, x27/04/1886 à Mittelwihr, Jean-Laurent PRISS (PREISS°, vigneron à Mittelwihr. (Page 158)

3-Catherine, °02/11/1871 à Ostheim, et +14/02/1950 à Porterville, CA. U.S.A., x02/09/1897 à Porterville, Frédéric-Andreas ACKERMANN, fils d'émigrés wurtembergeois.

Suivant l'appel de son oncle John, **Chrétien STURM fils**, qui n'entrevoit pas d'avenir prometteur à Ostheim, rejoint vers 1887 le Minnesota et, lié par mariage à sa cousine, poursuit l'aventure pionnière de la famille STURM dans le Nouveau monde. Ses parents Sturm Chrétien x Sturm Madeleine, accompagnés de sa plus jeune sœur Catherine, non encore mariée, le rejoignent en août 1892, dans le Minnesota, auprès du frère John STURM, qui rumine déjà ses projets d'avenir... (Page 110 et 157)

L'adaptation est difficile aux vieux parents, la mère, qui a toujours été de santé fragile, tombe gravement malade, si bien que son mari lui promet, après guérison d la ramener dans leur pays. De la Californie, où vont s'installer leurs deux enfants, ils n'auront qu'un avant-goût avant d'entamer le chemin du retour à Ostheim en 1901.

¹¹ C'est ce qu'elle a raconté en 1915 à WAS.

¹² Courant de réforme ancien dans le protestantisme, mais particulièrement développé à partir des 17^{ème} et 18^{ème} siècles, préconisant, face à un dogmatisme formel, "un Réveil" de l'Eglise par celui des individualités régénérées et vivant une piété pratique. Si l'un des pères du piétisme allemand a été Philippe Jacob SPENER (1635-1705), né à Ribeaupillé, son extension est principalement l'œuvre du Comte Nicolaus von Zinsendorf (1700-1760) et des frères moraves, rassemblés dans sa propriété de Herrnhut, en Haute -Lusace (Silésie).

¹³ Archives de la Société des frères, constituées par les copies des rapports adressés par les missionnaires de Strasbourg au siège du mouvement (Collection particulière).

¹⁴ Devenue ultérieurement " Grand Avenue United Methodist Church."

Là, ils passeront le reste de leur vie, dans une maisonnette du village, vivant chichement des produits d'un jardin et des sommes modestes que leurs enfants leur font parvenir d'outre Atlantique, menant une vie sage et pieuse qui, selon l'expression de leur petite-fille "était une préparation quotidienne à la mort"¹⁵.

Mais les récits du grand-père feront naître chez son petit-fils, le fils aîné de leur fille Madeleine, le jeune Laurent PRISS, né à Mittelwihr le 06/04/1888, l'appel du large qui se concrétisera en 1904 : les parents ne consentant pas à laisser voyager seul un garçon de 16 ans, sa sœur aînée, Charlotte PRISS offre de l'accompagner. Ils n'allaient certes pas dans l'inconnu, un oncle et une tante, et une large famille les y attendaient et faciliteraient leur insertion. Mais le travail les prendra, interdisant les voyages encore chers. Puis surviendront les charges de famille –Charlotte aura 5 enfants, Laurent 45 -, et la première Guerre mondiale qui fera de Laurent un insoumis au regard de la loi allemande, et la crise économique des années 1920, etc. Charlotte décède en 1918, Laurent en 1940, usés par le travail, sans avoir revu leurs parents et leur pays. Mais ceci est un autre chapitre...

V/ Retour à la saga californienne.

John STURM père arrive à Porterville en 1890¹⁶, accompagné ou suivi de près par son neveu, devenu son gendre **Chris Sturm** fils-alias Christian-, et peu de temps plus tard ses fils **Fred** et **Dan**, enfin en 1900 par John Jr. (De leur côté, **George** et **Andrew** avaient pris des intérêts sur des terres dans la Dakota du Nord, mais ce dernier rejoindra les autres en 1899, accompagné par ses beaux-parents, les BOSTON). Trop âgé pour s'occuper personnellement des importantes plantations qui, à l'arrivée de Fred s'étaient doublées par l'achat de 100 acres supplémentaires, John STURM Sr. Crée avec les fils et le gendre qui l'ont accompagné la **STRUM Brothers Company** pour l'exploitation des vergers d'agrumes, indépendamment des lots que l'un ou l'autre avait acquis à titre personnel, comme Fred qui a épousé en 1898 Carrie ADAMS, la fille du voisin immédiat de la propriété. Avec l'arrivée des derniers frères, la société familiale fut dissoute et partagée entre les enfants du "Révérend STURM"

Ce dernier ne s'attendait sans doute pas à ce que ses débuts de planteur d'orangers et de citronniers se passeraient dans une **véritable ambiance Western**.

Bien que la Californie eût été incorporé aux Etats-Unis dès 1850, certaines parties, non organisées du territoire vivaient encore sous *le régime de la Frontière* : C'était notamment le cas de la vallée de la Tule et de Porterville où les colons faisaient la loi, qui était souvent celle du plus fort. Ainsi, **la Pioneer Land Company**, regroupant un certain nombre de fermiers anciens, propriétaires sur le cours supérieur de la Tule, avaient érigé un barrage afin de mieux irriguer leurs propriétés. **La Campbell Moreland Ditch Company**, groupant des fermiers arrivés plus tard, du constater que le barrage allait priver d'eau les champs de l'aval, entra en conflit ouvert avec la première, conflit qui amena des échanges de coups de feu entre riverains et finalement le dynamitage du barrage par des membres de la seconde. Les rives se transportèrent dans Maine Street, la rue centrale de Porterville, dont les magasins furent boycottés par les opposants des deux bords. Après reconstruction d'un barrage plus solide, la Pionniers engagea pour assurer la protection le fameux Jim Mc Kinney, un réputé "*hors-la-loi et voyou*" de Porterville, lequel donna ordre aux gardes sous ses ordres de tirer à vue sur quiconque s'approcherait du barrage.

Dan STURM, qui avait loué une partie de la propriété Perkins fut contraint d'arroser ses arbres en amenant l'eau en barriques. La même mésaventure arriva à son frère Andrew STURM, venu en 1899 avec ses beaux-parents, pour l'arrosage de ses jeunes plants d'orangers.

¹⁵ "...car mon grand-père savait parler et prêcher comme un pasteur", Mémoires familiaux (1962).

¹⁶ 1897, d'après une autre notice.

C'était "*Jean de Florette au Far-West*" ! Au cours des discussions entre les deux sociétés antagonistes, les Directeurs de la Campbell furent éliminés, et l'administrateur (*superintendent*) congédié. Un autre groupement, celui de la localité de Plano (où résidait Chris.), dont les terres étaient en contrebas, risquait de faire les frais d'une entente entre les premiers : ses membres décidèrent l'un d'eux, Reece MARTIN, un méchant bagarreur, d'être leur leader (il fut ultérieurement tué par son propre fils!). Sous la conduite de Martin, les hommes de la Plano Township s'attaquèrent à Mc Kinney et sa bande, détruisirent à nouveau le barrage, puis postèrent des hommes armés le long des 6 miles de rives que la commune possédait sur la rivière.

Cependant l'extension de la colonisation des terres changea la donne : il n'était plus concevable que l'eau put être accaparée par les uns au détriment des autres. Par ailleurs la population de Porterville était lasse du désordre et de l'absence de direction des affaires publiques qui duraient depuis deux décennies. Les citoyens votèrent "*l'incorporation*"¹⁷ de la ville et de sa région. Pour mettre fin à la présence des hors-la-loi dans les rues et faire disparaître les maisons de prostitution et les saloons mal famés de Main Street, Porterville fut érigé en ville, reçut un conseil communal et engagea un "constable" (chef de la police). Ainsi la mainmise de la Pioneer Company était-elle brisée.

En 1903, sur les 88 actions à 4 \$ l'une, que comportait la Campbell-Moreland Co., les membres de la famille STURM en possédaient 7 ½, savoir : Andrew, 2 ; John Jr, 2 ; Fred, 1 ½ ; Chris, 1 ; Dan, 1. Mais en 1908, leur part s'était déjà réduite à John STURM Jr, 2 ; Andrew STURM, 2 et David Sturm, (un nouveau venu d'Europe) 1.

(Ce David Sturm était né à Ostheim le 04/05/1860 de Jacques STURM le jeune et de Anne-Marie HECKETSWEILER. Il était donc le neveu de John et de Christian STURM ci dessus. Il avait épousé à Ostheim en 1885 Julie PETER de Hunawihir ; deux filles étaient nées à Ostheim, respectivement en 1887 et 1888. Son émigration a du être concomitant avec celle de son oncle Christian STURM père, car on le retrouve comme lui en 1896 dans le Minnesota)
(page 155)

VI/ Epilogue.

Il nous reste à dire ce sont devenus les différents héros de cette histoire, du moins ceux dont nous avons pu suivre la trace.

61- Le Révérend John STURM Sr., à 80 ans, et son épouse quittent Porterville en décembre 1905 pour se fixer auprès de leur fille et de leur gendre installés à Berkeley, dans la banlieue (*vicinity*) de San Francisco. Il y décède le 26 novembre 1907, et est enterré au Mountain view Memorial Parc, à Oakland CA.

Dans la notice biographique le concernant, il est décrit comme "*very stern, very religious*" (très austère, très religieux) Politiquement il défendait, comme de nombreux colons de l'Ouest américain, les principes du Parti Républicain.

62-Sa femme Magdeline HERSCHBERGER (orth. américaine), décédée le 12 décembre 1918, est décrite comme "*very kind and compromising dispositions*" (très douce, bienveillante et portée au compromis), qualités bien utiles avec son remuant mari !
Outre les parents, deux des fils John Jr. Et Fred, sont les seuls à avoir leur notice dans H&B.

63-**John STURM Jr.**, le seul des enfants né en Alsace, a suivi l'école élémentaire en Illinois et, après avoir travaillé dans la petite exploitation familiale tandis que son père parcourait le pays à la recherche d'une terre.

¹⁷ Correspondant à l'acquisition du statut de "terre fédérale", donc la fin de régime de frontière.

Il fut embauché par la firme Libby, Mc Neil & Libby Packing Company. Il y exerça pendant 7 années les fonctions de vendeur à Chicago, avant de créer sa propre entreprise de détaillant en articles de cartonnerie, à laquelle il joignit bientôt celle de transporteur. En 1898, il rejoignit son père et ceux de ses frères qui s'étaient lancés dans la production d'oranges, en acquérant 50 acres à 4 miles à l'Est de Porterville, dont il planta 14 acres en orangers (*variétés Washington navels et Valencia late*), ainsi qu'en citronniers.

A Chicago il avait épousé **Ana LOEHR** dont il a eu 6 filles et 2 garçons (descendance de la Porterville Citrus Association, ainsi que Directeur et Vice-Président de la Porterville Rochdale Co.¹⁸.

64-Jacob STURM, né en Illinois, est décédé à Porterville le 11/01/1918. De son mariage avec Ida Louise SCHWANKE, fille d'émigrant allemands, il eu 3 fils et 2 filles. Membre de la STURM BROTHERS Co., producteur d'agrumes, il a transporté sa famille en Californie où l'on retrouve sa descendance.

Son fils aîné, William Andrew STURM, a été chercheur auprès de la chambre de Commerce de l'Etat de Californie, en résidence à Berkeley. On lui doit les recherches sur la famille, en particulier une notice individuelle sur son grand-père, le Révérend John STURM.

Quand au 3^{ème} et dernier fils, George dit "Bumpy", décédé en 1980, il a été marin, avant de se reconvertir dans la culture en achetant, en 1945 près de Springfield, CA. 500 acres de terres. Sa veuve, née Odessa Mc. Millan, a fêté en décembre 1997 son 93^{ème} anniversaire¹⁹.

65-Lena STURM, l'unique fille du Révérend STURM, née en Illinois, a-t-elle attendu l'arrivée de son cousin Christian STURM pour trouver mari ? De ce mariage, peut être arrangé, entre la fille des émigrants de 1854 et l'émigrant de 1887 sont nés 4 enfants (voir supra sous Christian STURM).

Date et lieu de son décès ne nous sont pas connus.

66-Fred STURM, né le 15 novembre 1864 en Illinois, +en 1930 à Porterville, "*un des bâtisseurs (upbuilder) de cette région, (est) le type d'hommes de cette catégorie*" (H&B), a été un producteur d'oranges prospère. Ses débuts à Elgin (II) ont été d'une toute autre nature : peintre et poseur de papiers-peints habile, il s'est trouvé encore jeune à la tête d'une entreprise employant de nombreux ouvriers occupés sur des chantiers à la ville et à la campagne.

Dès 1896, il rejoint le domaine de 200 acres que son père venait d'acquérir, auxquels il ajoute bientôt 200 acres supplémentaire pour son compte, sur lesquels il plante 25 en orangers. Il possède 30 acres autour de son ranch et, plus loin, 40 acres de prés-salés, sans compter les propriétés qu'il détient encore à Elgin. Marié en 1898 avec la fille d'un planteur voisin, Carrie ADAMS, née à Visalia CA. , (+09/11/1910 Porterville), il est père de 2 filles et d'un fils. A Porterville, il est membre de l'Eglise Evangélique et, politiquement, de convictions républicaines.

67-Andrew STURM, n'a rejoint la Californie et le reste de sa "tribu" qu'après avoir liquidé les affaires de la famille à St. James dans le Minnesota. Il vint accompagné de ses beaux-parents, les Boston, et prit en location les terres d'un planteur voisin, jusqu'à leur vente, en 1910, à un nouvel acquéreur. Le reste de sa biographie nous est inconnu.

68-George STURM, n'a jamais vécu à Porterville, mais à Orland, CA.

¹⁸ associations fondées sur le principe des coopératives de consommation en Angleterre en 1844, qui a également fait souche aux Etats-Unis.

¹⁹ Un article du journal local "Tule River Times" du 16 /12/1997 lui est consacré.

69-**Dan STURM**, le plus jeune de la famille, a été membre de la STURM BROTHERS Co. Il a fait 2 mariages :

Le 15/11/1899 avec Ellen ADAMS, (+1901), fille d'un planteur voisin.

Le 10/06/1905 avec Ora AVERY, dont il a eu 2 enfants.

Sans autre indication sur sa biographie.

1 – **Christian STURM** fils, né à Ostheim en 1859, est décédé le 26/02/1944 à San Rafaël, CA. OÙ il résidait auprès de sa fille Cora, épouse QUANDT. Il avait rejoint les Etats-Unis avant ses Parents vers 1887/88, et s'était installé primitivement avec son oncle, le révérend John STURM, à St. James dans le Minnesota. De son mariage avec sa cousine Lena STURM (65 ci-dessus), il eut 4 enfants. (Page 157)

1-Cora, née vers 1888, dans le NEBRASKA (?), épouse **Frederik A. QUANDT**, dont 2 enfants.

2-Roy, ° ça 1890, + en bas âge.

3-Lester, ° ça 11895, + 1993 (?), sans descendants naturels a adopté 2 enfants.

4-Hattie, ° ça 1897 Plano + ?

Enfant sourd-muet²⁰, dont l'éducation a motivé leur déménagement de Plano, lieu de sa résidence et de son exploitation, à Berkeley, dans la "vicinity" (aire urbaine de San Francisco). La famille avait rejoint Plano, près Porterville dès 1896/97 pour l'exploitation des cultures orangères et citronnières de la STURM BROTHERS CO. Chris STURM y acquit la nationalité le 1^{er} août 1898 (*voir Bp. 226 in Naturalization Record of Tulare County, CA.*)

Tout en résidant en ville, il continua d'exploiter après 1908 et la dissolution de la STURM BROTHERS Co. 3 plantations d'orangers à Worth et à Vandalia près de Porterville.

2- Catherine STURM, sa sœur cadette née à Ostheim en 1871, est décédée à Porterville le +14/02/1950. Le 02/09/1897, elle avait épousé à Porterville Frederic Andreas ACKERMANN, restaurateur à Porterville, qui est décédé en 1930. Il était un des membres du premier conseil municipal de la ville lors de son "incorporation" en 1902. (Page 160)

Le couple a eu 3 enfants.

Un fils, mort célibataire.

Une fille aînée Rebecca, dite Bekkie, qui avait épousé un riche homme d'affaires, ami du Président Johnson, qui valut au couple d'être reçu à plusieurs reprises à la Maison Blanche, et qui résidait à Beverly Hills, l'endroit le plus huppé de la côte Ouest.

Une fille cadette **Martha**, qui a épousé Cecil B; MARTIN, missionnaire méthodiste à Hawaï, où il enseignait au Mid Pacific Institute de HONOLULU. (*Leur fille unique Mrs. Kathryn MARTIN-YEAGER, prénommée comme sa grand-mère, a fournit l'essentiel des renseignements de la présente relation*)

La notice nécrologique de Catherine STURM-ACKERMANN²¹ est particulièrement élogieuse pour cette dame pieuse et généreuse au sein de sa communauté, de sa ville et à l'égard d'œuvres plus lointaines. Membre du Conseil de l'Eglise Méthodiste, elle animait une classe biblique pour adulte, était membre des Comités de la Croix Rouge, de l'œuvre aux nouveaux-nés, de la YWCA (Young women christian association) et de l'Union des femmes chrétiennes pour la tempérance. C'est elle qui, des anciens émigrants, conservait les relations les plus suivies avec sa famille et ses anciens amis d'Ostheim et environs. Aussi le lendemain de la Seconde Guerre Mondiale, a-t-elle soutenu les uns et les autres de ses témoignages d'affections et de ses dons.

Source : BCGA. 130 - Théo Wurtz.

²⁰ Infirmité que l'on attribuait à une cascade de consanguinités parmi les Sturm.

²¹ In Porterville Evening Recorder du 17/02/1950.

TOME 1



Fiche Généalogique.

(Bulletin du cercle généalogique d'Alsace N° 118 E. Mayer / C. Wolf)

Fiche N° : A.

Branche : Sturm / Barbaras / Meyer

Nom : STURM*

Prénom : Ulrich (père)

Age :

Date de Naissance : ° environ 1650

Lieu : ?

Date de Décès : + entre déc.1701

Lieu : Hunawihr (*pas d'Inventaire après décès*)

Causes : et janv. 1702

Profession : maître d'école protestant

Rel : prot.

de 1686 à 1702 (*compte ecclésiastiques de la seigneurie de Riquewihr*)

Fils de : Sturm N (*voir les ancêtres probables qui seraient peut être ses parents*)¹

Fiche N° :

Il serait venu du Wurtemberg

et de : *nom et prénom inconnus à ce jour*

domicile : Hunawihr

Date de Mariage :

Lieu : (*date, lieu et nom de l'épouse inconnus à ce jour*)

Pas de Cm. et pas d'inventaire après mariage

Avec :

Nom : ?

Prénom : ?

Age :

Date de Naissance : ° ?

Lieu : ?

Date de Décès : + ?

Lieu : ?

Causes :

Profession : ?

Rel : ?

Fille de : ?

et de : ?

domicile : ?

Domicile : Hunawihr

Leurs Enfants :

Sturm* Magnus Frédéric	° vers 1679	Hunawihr	Fiche N° : B.1
	+15/04/1737	Hunawihr 58 ans	
Sturm André	° vers 1680	Hunawihr	Fiche N° : B.2
	+ avt. 1702	Ostheim	
Sturm Ulrich	° vers 1685	Hunawihr	Fiche N° : B.3
	+ après 1714	?	
Sturm Anne Catherine	° vers 1686	Hunawihr	Fiche N° : B.4
	+ ?	Jebsheim	

Divers : *Les témoins au mariage : ?*

¹ Pour le moment il n'a pas été possible de trouver une relation entre Sturm Ulrich (Père) et Sturm Jean-Jacques x avec Petersholtz Marguerite de Ribeauvillé.

T.S.V.P.

Sturm* Magnus Frédéric ° environ 1679 maître d'école x vers 11/07/1700 Hunawihr Utmann
Anne Marie +08/03/1717 Hunawihr (*veuve de Mey Etienne*)
Il a marié en secondes noces xx13/07/1717 Hunawihr Hartmann Marie Ursule Hunawihr ° vers
1676 Hunawihr (*veuve de Wehner Daniel chaudronnier à Colmar*)
Il a marié en troisièmes noces xxx02/05/1729 Hunawihr Leib Anne Marie °16/01/1680
Hunawihr (*veuve de Jean Kleinmann Hunawihr*)

Sturm André maître d'école ° vers 1680 x avt.1700 Utmann Anne Barbe s.p. +1714
Sturm Ulrich bourgeois, cordonnier ° vers 1685 x après 05/02/1702 Riquewihr Utmann Anne
Barbe s.p. +1714 (*veuve de Sturm André*)
Il marie en secondes noces xx08/09/1714 Umbdenstock Dorothéa s.p. ° ?
Sturm Anne-Catherine s.p. ° 1686 Ostheim x11/02/1705 Jepsheim Selig Antoine agriculteur
°1685 Jepsheim

Compte ecclésiastique de la Seigneurie de Riquewihr.

*(Alors que l'intéressé Ulrich Sturm a touché pour l'année 1700 –1701 période commençant et se terminant à la Saint-Georges = 24 avril : 10 livres et 4 Viertel de "Korn" seigle;
Dans les comptes suivant sa veuve touche les ¾, ainsi libellés :
"Ulrich Sturmen des Schulmeisters wittib, ihrem rückständigen Rest ihrer Besoldung bezahlt auf empfangenem Gnädigen Befelch für ¾ Jahr 4s. 7bz. 5a.
die machen: 7Lb. 5s.
(en marge 3 Viertel Korn)"*

2 enfants connus:

*Les STURM d'Ostheim descendent d'un ancêtre commun, **STURM Ulrich**, « maître d'école évangélique » (c.à.d. Luthérien) de 1685 environ à 1700. D'après une tradition que nous n'avons pas pu vérifier, il serait venu du Wurtemberg, et selon toute vraisemblance marié et père d'au moins deux fils et d'une fille, découverts dans des actes notariaux.*

Les registres paroissiaux antérieurs à 1757 étant perdus, nous avons dû chercher dans des sources parallèles incomplètes (notariales et comptables) sans pouvoir ni déterminer son origine, ni établir sa descendance intégrale.

Fiche Généalogique.

(S.G.R. Jean-Louis Kleindienst)

Fiche N° : B.1

Branche : Sturm / Barbaras / Meyer

Nom : STURM*

Prénom : Magnus Frédéric

Age :

Date de Naissance : ° vers 1679

Lieu : Hunawihir

Date de Décès : +15/04/1737

Lieu : « 58 ans (*Inv. 27/04/1737 AHR, 4E*

Causes :

Riquewihir, 31)

Profession : maître d'école protestant
Ostheim avt. 1707

Rel : prot.

Fils de : Sturm* Ulrich (père)* maître d'école protestant ° vers 1650

Fiche N° : A*

et de : *nom et prénom inconnus à ce jour*

domicile : Hunawihir

Date de Mariage : x11/06/1700

Lieu : Ostheim

Un C.m. a été signé le 11/06/1700 à Riquewihir

xx13/07/1717

Hunawihir Hartmann MarieUrsula

xxx02/05/1729

" Leib Anne Marie

Avec :

Nom : UTZMANN¹

Prénom : Anne Marie (veuve)

Age :

Date de Naissance : ° ?

Lieu : Hunawihir

Date de Décès : +08/03/1717

Lieu : " (*Inv. 14/04/1717 AHR. 4E,*

Causes :

Riquewihir, 27)

Profession : s.p.

Rel : prot.

Fille de : Utzmann Jean-Conrad ° vers 1638 Ribeauvillé

+10/06/1718 Ribeauvillé

et de : Umbdenstock Elisabeth ° vers 1676 (*Inv. du 13/07/1676*)

domicile : Ribeauvillé

Domicile : Leur propriété bâtie à Hunawihir au N° 40 Grand rue Hunawihir

Leurs Enfants : (*Inventaire de 1717 qui énumère 7 enfants, tant du premier, que du second, sans toutefois les distinguer : Marguerite, Salomé, Anne Barbe, André, Jean Michel, Anne Marie, Jean Conrad*).

Enfants du 1^{er} mariage avec Utzmann Anne Marie

Sturm Anne Barbe	°07/05/1701 Ostheim	Fiche N° : C.11
	+12/12/1768 Hunawihir	67 ans
Sturm André (Jean)	°17/02/1703 Ostheim	Fiche N° : C.12
	+05/12/1737 Ostheim	34 ans
Sturm* Jean Michel	°11/02/1707 Baldenheim	Fiche N° : C.13*
	+16/01/1747 Ostheim	40 ans
Sturm Anne-Marie	°11/12/1710 Baldenheim	Fiche N° : C.14
	+21/05/1766 Ribeauvillé	56 ans
+Sturm Marie Suzanne	°20/08/1713 Hunawihir	Fiche N° : C.15
	+07/10/1713 "	âgée de 1 mois
Sturm Jean-Conrad	°26/12/1714 Hunawihir	Fiche N° : C.16
	+20/05/1753 Baldenheim	39 ans

T.S.V.P.

Sturm Marguerite	° avant 1717 Hunawihr + ?	Fiche N° : C.17
Sturm Salomé	° avant 1717 Hunawihr + ?	Fiche N° : C.18

Divers : les témoins au mariage :

Sturm Magnus Frédéric était marié 3x

1/ Utmann Anne-Marie¹ s.p. +08/03/1717 veuve de Meyer Stephan °24/01/1693 Ostheim +29/03/1717 Hunawihr

2/ Hartmann Marie Ursule s.p. ° vers 1665 +00/11/1728 Hunawihr 52 ans, sans enfants veuve de Wehner Daniel chaudronnier.

3/ Leib Anne Marie s.p. °16/06/1680 Hunawihr +15/04/1737 Hunawihr 57 ans, (fille de Leib Samuel et Dummler Marie Madeleine) veuve de Kleinmann Jean sans enfants (le mari et la femme sont enterrés dans la même tombe)

Sturm Anne Barbe s.p. x16/01/1725 Hunawihr Brauer André veuf s.p. °17/10/1688 Hunawihr
Sturm André (Jean) maître d'école x05/06/1725 Baldenheim Weber (Anne)-Marie s.p.
°25/10/1704 Baldenheim

Sturm Jean Michel bourgeois et boulanger x24/01/1729 Hunawihr Kuchel Marie Madeleine s.p.
°25/01/1704 Ostheim

Sturm Anne Marie s.p. x18/08/1732 Hunawihr Frey Jérôme tailleur de pierre
" " " s.p. xx03/05/1745 Hunawihr en secondes noces Hahn Michel

Sturm Jean Conrad maître d'école x07/11/1739 Hunawihr Schwartz Catherine-Barbe s.p.
Munster

Leur propriété bâtie à Hunawihr au N° 40 Grand rue.

Fiche Généalogique.

(S.G.R. Jean-Louis Kleindienst)

Fiche N° : B. 2

Branche :

Nom : STURM

Prénom : André (Jean)

Age :

Date de Naissance : ° vers 1680

Lieu : Hunawihr

Date de Décès : + avant 1702

Lieu : Ostheim

Causes :

Profession : maître d'école à Ostheim

Rel : prot.

Fils de : Sturm Ulrich (père)* maître d'école protestant ° vers 1650

Fiche N° : A.1

et de : *nom et prénom inconnus à ce jour*

domicile : Hunawihr

Date de Mariage : x vers 1700

Lieu : Hunawihr)(*divorcée en 1701*

Il n'est pas fait mention d'un Cm.

Avec :

Nom : UTZMANN

Prénom : Anne-Barbe

Age :

Date de Naissance : °7/5/1701

Lieu : Hunawihr

Date de Décès : +12/12/1768

Lieu : Riquewihr (*Inv. 13/09/1714 Riquewihr*)

Causes :

Profession : s.p.

Rel : prot.

Fille de : Utzmann Jean Henri

bourgeois de Ribeauvillé (*AHR. Riquewihr 186*)

et de : Offerle Barbe s.p.

domicile : Hunawihr

Domicile : Hunawihr

Leurs Enfants :

Descendance inconnue à ce jour

Fiche N° :

Divers : *Les témoins au mariage :*

Utzmann Anne-Barbe ° Hunawihr, a mariée en secondes noces xx07/05/1702 Hunawihr Sturm Ulrich bourgeois et cordonnier ° vers 1685 Hunawihr.

(Il n'a pas été fait de recherche complémentaire sur cette famille)

Fiche Généalogique.

(Bulletin du cercle généalogique d'Alsace N° 118 E. Mayer / C. Wolf)

Fiche N° : B. 3

Branche :

Nom : STURM

Prénom : Ulrich

Age :

Date de Naissance : ° vers 1686

Lieu : Hunawihhr

Date de Décès : + après 1714

Lieu : Ostheim

Causes :

Profession : Bourgeois et boulanger

Rel : prot.

Fils de : Sturm Ulrich (père) maître d'école protestant ° vers 1679

Fiche N° : A.1

et de : *nom et prénom inconnus à ce jour*

domicile : Hunawihhr

Date de Mariage : x05/01/1702

Lieu : Riquewihhr (*AHR, 4 E Riquewihhr 217 et 292*)

Un Cm. du 05/01/1702 à Riquewihhr

xx08/09/1714

Riquewihhr (*AHR, 4 E Riquewihhr 362*)

Avec :

Nom : UTZMANN

Prénom : Anne-Barbe

Age :

Date de Naissance : °5/7/1701

Lieu : Hunawihhr

Date de Décès : +12/12/1768

Lieu : " 67 ans

Causes :

Profession : s.p.

Rel : prot.

Fille de : Utzmann Jean Henri

bourgeois de Ribeauvillé (*AHR. Ribeauvillé 186*)

et de : Offerle Barbe s.p.

domicile : Hunawihhr

Domicile : ville basse Ribeauvillé, vendu le 07/11/1735 au maréchal- ferrant Sonntag Jean

Leurs Enfants :

Sturm Jean Henri	°20/03/1711 Ribeauvillé	Fiche N° : C.31
<i>Jumeaux</i>	+ avant 1735 "	
Sturm Anne Marguerite	°20/03/1711 Ribeauvillé	Fiche N° : C.32
	+ avant 1735 "	
Sturm Jean Ulrich	° 00/08/1712 Ribeauvillé	Fiche N° : C.33
	+01/04/1766 Ostheim 54 ans	
Sturm Marie Madeleine	° vers 1713 Ribeauvillé	Fiche N° : C.34
	+14/01/1772 Ostheim	
Sturm Mathieu	° vers 1714 Ribeauvillé	Fiche N° : C.35
	+ ?	
Sturm Anne Marie	° vers 1714 Ribeauvillé	Fiche N° : C.36
	+ ?	

Divers : *Les témoins au mariage : ?*

Utzmann Anne Barbe était veuve de Sturm André + avant 1702.

Sturm Ulrich a marié en secondes noces xx18/09/1714 (Cm. 08/09/1714 Riquewihhr)

Umbdenstock Dorothea+11/04/1748 Ostheim (pas d'enfants connus, fille de Umbdenstock

Johannes et de Meyer Maria Susanna).

T.S.V.P.

Sturm Jean Henri x ?

Sturm Anne Marguerite x ?

Sturm Mathieu célibataire

Sturm Jean Ulrich x après 1739 Froehlich Anne Catherine s.p. °04/08/1717 Mittelwihr

Sturm Marie Madeleine s.p. (Cm. du 02/01/1734 Riquewihr) x23/01/1759 Ostheim Nebel Mathieu cultivateur et justicier °1705 et +16/08/1784 Ostheim, fils de Nebel Nicolas +13/7/1742 et de Specht Elisabeth +00/1/1739 Ostheim

Sturm Anne Marie s.p. x vers 1747/48 Ostheim Muller Jean Michel ° ?

(Après le décès de leur mère Utzmann Anne Barbe, les trois enfants Mathieu, Ulrich et Madeleine avaient comme tuteur Utzmann Jean Michel bourgeois de Ribeauvillé)

Fiche Généalogique.

(S.G.R. Jean-Louis Kleindienst)

Fiche N° : C.11

Branche :

Nom : STURM

Prénom : Anne-Barbe

Age : 24 ans

Date de Naissance : °07/05/1701

Lieu : Ostheim

Date de Décès : +12/12/1768

Lieu : Hunawihr 67 ans

Causes :

Profession : s.p.

Rel : prot.

Fille de : Sturm Magnus Frédéric maître d'école protestant
° vers 1679 Hunawihr

Fiche N° : B.1

et de : Utzmann Anne Marie +08/03/1717 Hunawihr
domicile : Hunawihr

Date de Mariage : x16/01/1725

Lieu : Hunawihr

Pas de Cm.

Avec :

Nom : BRAUER²

Prénom : André

Age : 37 ans

Date de Naissance : °17/10/1688

Lieu : Hunawihr

Date de Décès : +01/08/1768

Lieu : " 80 ans

Causes :

Profession : s.p.

Rel : prot.

Fils de : Brauer André °11/12/1642 +08/06/1719 Hunawihr

et de : Steib Marguerite

domicile : Hunawihr

Domicile : Hunawihr

Leurs Enfants :

Brauer Frédéric Michel	°29/9/1727 Hunawihr	Fiche N° : D.111
	+27/6/1757 „	
Brauer Anne Marie	°21/01/1730 „	Fiche N° : D.112
	+04/12/1784 „	
Brauer Jean Adam	°14/05/1732 „	Fiche N° : D.113
	+06/08/1810 „	
Brauer Marie Ursule	°01/09/1734 „	Fiche N° : D.114
	+29/03/1736 „	
Brauer Anne Catherine	°14/02/1737 „	Fiche N° : D.115
	+08/08/1740 „	
Brauer Samuel	°12/04/1739 „	Fiche N° : D.116
	+06/10/1794 „	
Brauer Marie Salomé	°12/03/1741 „	Fiche N° : D.117
	+23/03/1741 „	
Brauer Marie Suzanne	°10/08/1743 Hunawihr	Fiche N° : D.117
	+30/09/1766 „	

T.S.V.P.

Divers : Les témoins au mariage : ?

Brauer² André était marié en premières noces x20/11/1714 Hunawihr avec Weiss Marie-Madeleine s.p. née Hansjacob.

Brauer Frédéric Michel x ?

Brauer Anne Marie x21/01/1755 Hunawihr Moerlen Jean vigneron °11/05/1731 Hunawihr

Brauer Jean Adam x25/07/1752 Hunawihr Fischer Marie Sophie

" " xx Karcher Marie Madeleine

Brauer Marie Ursule x ? Utzmann Johann Michaël

Brauer Anne Catherine x ?

Brauer Samuel x ?

Brauer Marie Salomé x ?

Brauer Marie Suzanne x30/09/1766 Hunawihr Nadelhoffer Jean Jacques (*filz de Nadelhoffer Jean Jacques et de Hansz Anna Barbara*)

(Il n'a pas été fait de recherches complémentaires sur ces familles)

Fiche Généalogique.

(S.G.R. Jean-Louis Kleindienst)

Fiche N° : C.12

Branche : Sturm / Meyer

Nom : STURM

Prénom : André (Jean)

Age : 22 ans

Date de Naissance : °17/02/1703

Lieu : Ostheim

Date de Décès : +05/12/1737

Lieu : " 34 ans

Causes :

Profession : bourgeois et maître d'école à Ostheim

Rel : prot.

Fils de : Sturm* Magnus Frédéric maître d'école protestant
° vers 1679 Hunawihr

Fiche N° : B.1

et de : Utzmann Anne Marie +08/03/1717 Hunawihr
domicile : Hunawihr

Date de Mariage : x27/05/1725

Lieu : Baldenheim (proclamation également à Hunawihr)

Il n'est pas fait mention d'un Cm. (Ttt , le22/02/1735 Riquewihr 4 E Riquewihr 363)

Avec :

Nom : WEBER²

Prénom : Anne Marie

Age : 21 ans

Date de Naissance : °25/10/1704

Lieu : Baldenheim

Date de Décès : +18/11/1766

Lieu : Riquewihr 61 ans

Causes :

Profession : s.p.

Rel : prot.

Fille de : Weber Jean Philippe bourgeois de Baldenheim (67) +13/03/1709

et de : Issler Elisabeth Baldenheim

domicile : Baldenheim (67)

Domicile :

Leurs Enfants : 3 enfants vivants en 1737

Sturm Michel Frédéric	°09/05/1726	Sundhoffen	Fiche N° : D.121
	+04/12/1788	„	62 ans
Sturm Anne Marie	°02/12/1729	Ostheim	Fiche N° : D.122
	+15/02/1765	Riquewihr	36 ans
Sturm Marie Madeleine	° après 1729		Fiche N° : D.123
	+ après 1737	?	

Divers : Les témoins au mariage : ?

Weber² Anne Marie a marié en secondes noces xx23/06/1750 Riquewihr le veuf Jean Michel Dissler

Sturm Michel Frédéric bourgeois et cultivateur °09/05/1726 x vers 1751 Ostheim Vogel Marie Marguerite s.p. ° vers 1728 Ostheim

Sturm Anne Marie s.p. x13/06/1752 Hunawihr Dissler Jean tonnelier, elle a mariée en secondes noces xx25/12/1760 Hunawihr Kiener André maître tonnelier

Fiche Généalogique.

(S.G.R. Jean-Louis Kleindienst)

Fiche N° : C.13*

Branche : Sturm / Barbaras

Nom : STURM*

Prénom : Jean Michel

Age : 22 ans

Date de Naissance : °11/02/1707

Lieu : Baldenheim

Date de Décès : +16/01/1747

Lieu : Ostheim 40 ans

Causes :

Profession : boulanger 1729, maître d'école 1737 à Ostheim **Rel :** prot.

Fils de : Sturm* Magnus Frédéric maître d'école protestant

Fiche N° : B.1*

° vers 1679 Hunawihr

et de : Utzmann Anne Marie +08/03/1717 Hunawihr

domicile : Hunawihr

Date de Mariage : x24/01/1729

Lieu : Hunawihr

Il n'est pas fait mention d'un Cm.

Avec :

Nom : KUCHEL

Prénom : Marie Madeleine

Age : 25 ans

Date de Naissance : °25/01/1704

Lieu : Ostheim

Date de Décès : +31/12/1772

Lieu : " 67 ans

Causes :

Profession : s.p.

Rel : prot.

Fille de : Kuchel Nicolas

et de : Kopp Marie Ursule

domicile : Ostheim

Domicile : Ostheim

Leurs Enfants :

Sturm* Jean

°27/12/1733 Ostheim

Fiche N° : D.131*

+15/04/1810 " 77 ans

Sturm Jean Michel

°1730

Fiche N° : D.132

+7 Floréal III-7/4/1795 Ostheim 65 ans

Sturm Madeleine

° ?

Fiche N° : D.133

+30 Ventôse III-20/3/1795 Ostheim

Sturm Jean Frédéric

°1740

Fiche N° : D.134

+16 germinal III-5/4/1795 55 ans

Divers : *les témoins au mariage :*

Sturm* Jean boulanger x12/06/1759 Ostheim Umbdenstock Marie Marguerite °31/12/1736 s.p.
Mittelwihr

Sturm Jean Michel x ?

Sturm Madeleine x ?

Sturm Frédéric x ?

(? = pas d'autres indications sur ces personnes)

Fiche Généalogique.

(S.G.R. Jean-Louis Kleindienst)

Fiche N° : C.14

Branche :

Nom : STURM

Prénom : Anne-Marie

Age : 21 ans

Date de Naissance : °11/12/1710

Lieu : Hunawihr

Date de Décès : +21/05/1766

Lieu : Hunawihr 55 ans

Causes :

Profession : s.p.

Rel : prot.

Fille de : Sturm Magnus Frédéric maître d'école protestant

Fiche N° : B.1

° vers 1679 Hunawihr

et de : Utzmann Anne Marie +08/03/1717 Hunawihr

domicile : Hunawihr

Date de Mariage : x18/08/1732

Lieu : Hunawihr

xx 05/11/1745

Ribeauvillé

Il n'est pas fait mention d'un Cm.

Avec :

Nom : FREY

Prénom : Jérôme

Age :

Date de Naissance : ° pas connue

Lieu : Hunawihr

Date de Décès : + "

Lieu :

Causes :

Profession : maçon et tailleur de pierre

Rel : prot.

Fils de : Frey N....

et de :

domicile : Hunawihr

Domicile :

Leurs Enfants :

Descendance inconnue à ce jour

Divers : *Les témoins au mariage : ?*

Sturm Anne Marie a mariée en secondes noces xx05/11/1745 Ribeauvillé Hahn Michel jardinier

° Hunawihr

Fiche Généalogique.

(S.G.R. Jean-Louis Kleindienst)

Fiche N° : C.16

Branche :

Nom : STURM¹

Prénom : Jean Conrad

Age : 25 ans

Date de Naissance : °26/12/1714

Lieu : Hunawihr

Date de Décès : +20/05/1753

Lieu : Baldenheim 39 ans

Causes :

Profession : Maître d'école - cordonnier

Rel : prot.

Fils de : Sturm* Magnus Frédéric maître d'école protestant

Fiche N° : B.1

° vers 1679 Hunawihr

et de : Utzmann Anne Marie +08/03/1717 Hunawihr

domicile : Hunawihr

Date de Mariage : x17/11/1739

Lieu : Hunawihr (*Inv. 12/04/1769*)

Il n'est pas fait mention d'un Cm. (Test. 16/09/1746 Hunawihr) et (AHR. 4 E, Riquewihr, 27)

Avec :

Nom : SCHWARTZ

Prénom : Catherine-Barbe

Age : 23 ans

Date de Naissance : °28/01/1716

Lieu : Munster

Date de Décès : +

Lieu : Baldenheim

Causes :

Profession : s.p.

Rel : prot.

Fille de: Schwartz Paul boucher et Bourgeois de Munster (*Invent.12/04/1769 Riquewihr*)

et de : Wenniger Anne Marie

domicile : Munster

Domicile : Hunawihr

Leurs Enfants :

+Sturm Paul Frédéric	°17/02/1741 Hunawihr	Fiche N° : D.161
	+27/02/1746 " âgé de 5 ans	
+Sturm Anne Marie	°22/03/1743 Hunawihr	Fiche N° : D.162
	+14/10/1744 " âgée de 18 mois	
+Sturm Suzanne Barbe	°26/02/1745 Hunawihr	Fiche N° : D.163
	+02/09/1745 " âgée de 6 mois	
Sturm ² Jean Conrad	°08/10/1746 Hunawihr	Fiche N° : D.164
	+ disparut en 1778	
+Sturm Anne Marie	°03/06/1749 Hunawihr	Fiche N° : D.165
	+31/12/1750 " âgée de 1 ans	
+Sturm Frédéric	°06/11/1751 Hunawihr	Fiche N° : D.166
	+25/05/1753 Baldenheim âgé de 18 mois	

Divers : *Les témoins au mariage : ?*

T.S.V.P.

*Schwartz Catherine Barbe a mariée en secondes noces xx Hanhardt Jean Michel
" " " " en troisièmes noces xxx Pfeiffer Jean Georges*

Sturm¹ Jean Conrad °1714 était soldat au Régiment d'Alsace 1737, cordonnier à Hunawihr
1739, maître d'école à Baldenheim 1752.

Sturm² Jean Conrad x16/11/1773 Riquewihr Guntzer Marie-Madeleine °12/03/1748 Riquewihr

(Il n'a pas été fait de recherches complémentaires sur ces familles)

Fiche Généalogique.
(AHR. Colmar R.P. Prot. 5)

Fiche N° : C.33

Branche :

Nom : STURM

Prénom : Jean Ulrich

Age : 27 ans

Date de Naissance : °04/08/1712

Lieu : Ribeauvillé

Date de Décès : +01/04/1766

Lieu : Ostheim 54 ans

Causes :

Profession : cordonnier, journalier

Rel : prot.

Fils de : Sturm Ulrich cordonnier et Bourgeois

Fiche N° : B.3

° vers 1686 Hunawihr

et de : Utzmann Anne Barbe + vers 1714 Hunawihr

domicile : Hunawihr

Date de Mariage : x vers 1739

Lieu : Ostheim

Cm. le 12/01/1740 Riquewihr (Ttt, le 27/11/1783 4 E Riquewihr 363 et 364)

Avec :

Nom : FROEHLICH

Prénom : Anne Catherine

Age : 22 ans

Date de Naissance : °01/08/1717

Lieu : Mittelwihr

Date de Décès : +04/12/1783

Lieu : Ostheim 66 ans

Causes :

Profession : s.p.

Rel : prot.

Fille de : Froehlich Mathias appariteur °07/10/1703 Beblenheim.

et de : Durst Marie Madeleine s.p. ° Beblenheim

domicile : Beblenheim

Domicile : 25, rue dite Niedergasse Ostheim

Leurs Enfants :

Sturm Mathieu¹ ° vers 1745 Ostheim Fiche N° : D.331
+05/02/1795 " (17 Pluviose III) 50 ans

Sturm Ulrich ° vers 1747 Ostheim Fiche N° : D.332
+30/03/1830 " 83 ans

Sturm Marie Catherine ° vers 1751 Ostheim Fiche N° : D.333
+28/03/1814 " 63 ans

+Sturm Jean Michel °14/03/1755 Ostheim Fiche N° : D.334
+24/11/1760 " âgé de 4 ans 8 mois

+Sturm Marie Madeleine °10/12/1760 Ostheim Fiche N° : D.335
+12/02/1765 " âgée de 4 ans 2 mois

+Sturm Marie Marguerite °10/01/1761 Ostheim Fiche N° : D.336
+12/02/1765 " âgée de 4 ans

Divers : les témoins au mariage : ?

Sturm Mathieu¹ x16/01/1781 Ostheim Klein Anne Barbe +13/04/1818 Ostheim

(il servait en 1772 dans un Régiment. de cavalerie Français)

Sturm Ulrich tailleur d'habits x11/11/1772 Ostheim Renck Marie Madeleine °09/10/1744 Ostheim

Sturm Marie Catherine s.p. x23/11/1773 Ostheim Froehlich Mathieu ° vers 1750 Ostheim

Fiche Généalogique.
(AHR. Colmar R.P. Prot. 5)

Fiche N° : C.34

Branche :

Nom : STURM

Prénom : Marie Madeleine

Age :

Date de Naissance : ° vers 1713

Lieu : ?

Date de Décès : +14/01/1772

Lieu : Ostheim (30 Ventose an III)

Causes :

Profession : s.p.

Rel : prot.

Fille de : Sturm Ulrich cordonnier et Bourgeois

Fiche N° : B.3

° vers 1686 Hunawihr

et de : Utzmann Anne Barbe + 1714 Hunawihr

domicile : Hunawihr

Date de Mariage : x02/01/1734

Lieu : Ostheim

Cm. du 02/01/1734 AHR, 4 E Riquewihr 364

Avec :

Nom : *NEBEL

Prénom : Mathias

Age :

Date de Naissance : ° 1705

Lieu : Ostheim

Date de Décès : +16/08/1784

Lieu : Ostheim 79 ans

Causes :

Profession : justicier cultivateur

Rel : prot.

Fils de : Nebel Nicolas +13/07/1742 Ostheim

et de : Specht Elisabeth +00/01/1739 Ostheim

domicile :

Domicile : Ostheim

Leurs Enfants :

Nebel Jean ° vers 1851

Fiche N° : D.341

+4 Ventôse III-22/2/1795 Ostheim 44 ans

Divers : *les témoins au mariage : ?*

Nebel Jean vacher x0303/1772 Ostheim Brechbuhler Marie Barbe +6 Messidor III-24/6/1795
(*filles de Brechbuhler Jean André et de N... Marie Marguerite*)

*Nebel Mathias a marié en secondes noces xx28/1/1772 May Marie Madeleine °1706

+1/11/1781 Ostheim 75 ans, veuve de Gunther Jean Jacques

En troisièmes noces xxx28/1/1782 Saltzmann Marie Salomé °1762 +17/1/1845 Ostheim

(*Pas d'autres indications dans les R.P. et R.E.C. d'Ostheim*)

Fiche Généalogique.
(AHR. Colmar R.P. Prot. 5)

Fiche N° : C.35

Branche :

Nom : STURM

Prénom : Mathieu

Age :

Date de Naissance : ° vers 1714

Lieu : Ribeauvillé

Date de Décès : + ?

Lieu : ?

Causes :

Profession :

Rel : prot.

Fils de : Sturm Ulrich cordonnier et Bourgeois

Fiche N° : B.3

° vers 1686 Hunawihr

et de : Utzmann Anne Barbe + 1714 Hunawihr

domicile : Hunawihr

Date de Mariage : x ?

Lieu : ?

Avec :

Nom :

Prénom :

Age :

Date de Naissance : °

Lieu :

Date de Décès : +

Lieu :

Causes :

Profession :

Rel :

Fille de :

et de :

domicile :

Domicile :

Leurs Enfants :

Divers : Sturm Mathieu était célibataire

(Pas d'autres indications dans les R.P. et R.E.C. d'Ostheim)

Dans le cahier des Petersholtz de M. Kleindienst un Sturm Mathias est signalé à Ribeauvillé en 1735, il hérite d'une maison d'Utzmann Jean Henri situé dans la ville basse.

Fiche Généalogique.
(AHR. Colmar R.P. Prot. 5)

Fiche N° : C.36

Branche :

Nom : STURM

Prénom : Anne Marie

Age :

Date de Naissance : ° ?

Lieu : ?

Date de Décès : + ?

Lieu : ?

Causes :

Profession :

Rel : prot.

Fille de : Sturm Ulrich cordonnier et Bourgeois

Fiche N° : B.3

° vers 1686 Hunawihr, veuf de Utzmann Anne Barbe + 1714 Hunawihr

et de : Umbdenstock Dorothea

domicile :

Date de Mariage : x vers 1741/42

Lieu : Ostheim

Cm. du 03/01/1741 riquewihr (4 E Riquewihr 363)

Avec :

Nom : MULLER

Prénom : Jean Michel

Date de Naissance : ° ?

Lieu : ?

Date de Décès : + ?

Lieu : ?

Causes :

Profession : ?

Rel : ?

Fils de : Muller Michael

et de : Deuber Elisabeth

domicile :

Domicile :

Leurs Enfants :

Descendance inconnue à ce jour

Fiche N° :

Divers : *les témoins au mariage :*

(Pas d'autres indications dans les R.P. et R.E.C. d'Ostheim)

Fiche Généalogique.
(AHR. Colmar R.P. Ostheim Prot. 5)

Fiche N° : D.121

Branche : Sturm / Meyer

Nom : STURM

Prénom : Michel Frédéric

Age :

Date de Naissance : °09/05/1726

Lieu : Sundhoffen

Date de Décès : +04/12/1788

Lieu : " 62 ans

Causes :

Profession : Bourgeois et cultivateur

Rel : prot.

Fils de : Sturm André (Jean) maître d'école +05/12/1737 Ostheim

Fiche N° : C.12

et de : Weber Anne Marie s.p. °2510/1704 Baldenheim

domicile : Propriétaire à Ostheim

Date de Mariage : x vers 1751

Lieu : Ostheim

Il n'est pas fait mention d'un Cm. (Ttt, le 09/03/1786 Riquewihr)

Avec :

Nom : VOGEL

Prénom : Marie Marguerite

Age :

Date de Naissance : ° vers 1728

Lieu : Ostheim

Date de Décès : +18/07/1801

Lieu : " (29 Messidor an IX) 73 ans

Causes :

Profession : s.p.

Rel : prot.

Fille de : Vogel Claus

et de : Umbdenstock Maria Ursula

domicile : Ostheim

Domicile : Propriétaire à Ostheim

Leurs Enfants :

+Sturm Anne Marie	° vers 1751 Ostheim	Fiche N° : E.1211
	+21/01/1772 " âgée de 20 ans 4 mois	
Sturm* Jean Michel	°18/03/1757 Ostheim	Fiche N° : E.1212
	+18/12/1829 " 70 ans	
Sturm Jean André	°23/03/1759 Ostheim	Fiche N° : E.1213
	+28/06/1827 " 68 ans	
Sturm Jean Conrad	°12/09/1762 Ostheim	Fiche N° : E.1214
	+06/11/1840 " 78 ans	
Sturm Marie Marguerite	°15/01/1765 Ostheim	Fiche N° : E.1215
	+12/12/1819 " 54 ans	
Sturm Michel Frédéric	° vers 1763 Ostheim	Fiche N° : E 1216
	+ avant 1788 Bischwiller (67)	

Divers : Les témoins au mariage : ?

T.S.V.P.

Sturm* Jean Michel Bourgeois et boulanger était marié en 1^{ères} noces avec Meyer Marie Marguerite ° 1766 Ostheim + avant 1787 à 21 ans, il a marié en secondes noces xx21/06/1785 Ostheim Umbdenstock Marie Marguerite s.p. °04/11/1752 Ostheim (Vve de Meyer Johann Martin)

Sturm Jean André cultivateur x04/11/1788 Andolsheim Schwartz Anne Catherine s.p. °26/12/1760 Andolsheim, il a marié en secondes noces xx13/11/1792 Ostheim Wickersheim Anne Barbe s.p. °27/01/1765 et +19/01/1846 Ostheim

Sturm Jean-Conrad cordonnier x 1782 Ostheim Hoeger Suzanne Catherine s.p. °19/02/1770 Andolsheim

Sturm Marie Marguerite s.p. x22/04/1788 Ostheim Woelfersheim/Wilfersheim Mathieu tonnelier °04/11/1760 Ostheim

Sturm Michel Frédéric² x17/02/83 Bischwiller 67 Arlen Catherine Salomé s.p. 1767 – 1791 (fille de Philippe Arlen dit der jüngere Arlen 1740 – 1821 et de Mercker Marie Salomé 1739 – 1806)

²Les courriers adressés aux familles Arlen et Sturm que j'ai contacté à Bischwiller sont restés sans réponses.

(Les noms Woelfersheim et Wilfersheim sont la même famille, ancienne erreur de transcription)

Fiche Généalogique.
(AHR. Colmar R.P. Ostheim Prot.5)

Fiche N° : D.122

Branche :

Nom : STURM

Prénom : Anne Marie

Age : 23 ans

Date de Naissance : °02/12/1729

Lieu : Ostheim

Date de Décès : +15/02/1765

Lieu : Riquewihr 36 ans

Causes :

Profession : s.p.

Rel : prot.

Fille de: Sturm André (Jean) maître d'école +05/12/1737 Ostheim

Fiche N° : C.12

et de : Weber Anne Marie s.p. °25/10/1704 Baldenheim

domicile : Ostheim

Date de Mariage : x13/06/1752

Lieu : Hunawihr

xx25/12/1760

"

Il n'est pas fait mention de Cm.

Avec :

Nom : DISSLER

Prénom : Jean

Age : 22 ans

Date de Naissance : °23/11/1730

Lieu : Hunawihr

Date de Décès : + 1759

Lieu : Riquewihr

Causes :

Profession : tonnelier

Rel : prot.

Fils de : Dissler Jean tonnelier

et de : Koch Marie-Barbe

domicile : Hunawihr

Domicile : Hunawihr

Leurs Enfants :

Dissler Marie Barbe °1753 Hunawihr
+01/09/1772 Riquewihr

Fiche N° : E. 1221

Dissler Jean Michel ° avant 1760 Hunawihr
+21/11/1822 "

Fiche N° : E. 1222

Divers : *les témoins au mariage : ?*

Sturm Anne Marie a mariée en secondes noces xx25/12/1760 Hunawihr Kiener André maître tonnelier (fils de Johann Andreas Kiener et de Vielweber Marie Ursula)

Dissler Marie Barbe s.p. x01/09/1772 Ostheim Utmann Jean tanneur ° ?

(fils de Utmann Jean Conrad agriculteur et de Klinger Anna Catharina s.p. Ostheim)

Dissler Jean-Michel x ?

(Il n'a pas été fait de recherche complémentaire sur ces familles)

Fiche Généalogique.
(AHR. Colmar R.P. Prot. 5)

Fiche N° : D.131

Branche : Sturm / Barbaras

Nom : STURM*

Prénom : Jean

Age : 26 ans

Date de Naissance : °27/11/1733

Lieu : Ostheim

Date de Décès : +15/04/1810

Lieu : " 77 ans

Causes :

Profession : boulanger (Weisbeck)³

Rel : prot.

Fils de : Sturm* Jean Michel Bourgeois et boulanger °11/02/1707
Baldenheim (*maître d'école 1737 à Ostheim*)

Fiche N° : C.13*

et de : Kuchel Marie Madeleine s.p. °25/01/1704 Ostheim
domicile : Ostheim

Date de Mariage : x12/06/1759

Lieu : Ostheim

Il n'est pas fait mention d'un Cm.

Avec :

Nom : UMBDENSTOCK

Prénom : Marie Marguerite

Age : 23 ans

Date de Naissance : °31/12/1736

Lieu : Mittelwihr

Date de Décès : +03/01/1780

Lieu : Ostheim 54 ans

Causes :

Profession : s.p.

Rel : prot.

Fille de : Umbdenstock Johann Mathias justicier tonnelier °1/9/1710 et +22/4/1791 Ostheim

et de : N. Catherine s.p.

domicile : Ostheim

Domicile : 25 route de Colmar Ostheim

Leurs Enfants :

Sturm Marie Madeleine	°02/05/1760 Ostheim	Fiche N° : E.1311
	+27/02/1795 Mittelwihr (9 Ventôse an III)	35 ans
Sturm Marie Marguerite	°07/10/1762 Ostheim	Fiche N° : E.1312
	+21/01/1844 Mittelwihr	82 ans
Sturm Marie Salomé	°02/08/1764 Ostheim	Fiche N° : E.1313
	+15/08/1841 " 77 ans	
+Sturm Marie Barbe	°01/02/1766 Ostheim	Fiche N° : E.1314
	+07/04/1766 " âgée de 2 mois	
Sturm Jean	°22/08/1767 Ostheim	Fiche N° : E.1315
	+18/05/1849 " 82 ans <i>était Célibataire</i>	
+Sturm Jean Michel	°17/04/1770 Ostheim	Fiche N° : E.1316
	+12/09/1770 " âgé de 4 mois	
Sturm Anne Barbe	°18/10/1771 Ostheim	Fiche N° : E.1317
	+13/01/1834 " 63 ans	
+Sturm Anne Catherine	°11/12/1774 Ostheim	Fiche N° : E.1318
	+20/01/1775 " âgé de 1 ans	

T.S.V.P.

Sturm Anne Catherine	°02/12/1776 Ostheim	Fiche N° : E.1319
	+11/02/1845 "	69 ans
Sturm Jean Conrad	°27/02/1778 Ostheim	Fiche N° : E.13110*
	+01/12/1833 "	54 ans

Divers : *Les témoins au mariage* : ?

Sturm Marie Madeleine s.p. x19/10/1781 Mittelwihr Froehlich Charles Jacques vigneron
 °17/12/1751 Mittelwihr
 Sturm Marie Marguerite s.p. x (8 Prairial an I) 27/05/1793 Mittelwihr Burghart Jean Michel
 vigneron °30/11/1758 Mittelwihr
 Sturm Marie Salomé s.p. x08/03/1793 Mittelwihr Froehlich Eugène Mathias cordonnier
 °08/12/1764 Mittelwihr
 Sturm Jean est resté célibataire
 Sturm Anne Barbe s.p. x (26 Pluviôse an III) 14/02/1795 Ostheim Munsch Jacques cloutier
 °25/04/1768 Ostheim (*fils de Munsch Jacques cloutier et de Kuchel Suzanne s.p. Ostheim*)
 Sturm Anne Catherine s.p. x09/05/1811 Ostheim Diebold Chrétien Charles vitrier °10/04/1779
 St. Marie aux Mines
 Sturm Jean Conrad cultivateur x15/02/1804 Ostheim Meyer Marie Madeleine s.p. °27/01/1780
 Ostheim

(weisbeck)³ dans le langage usuel de l'époque boulanger de pain blanc.

Extraits traduits du notariat ancien de Riquewihr 1791 à 1793.

Le 17 juin 1791 à Ostheim : Inventaire et partage des biens de feu UMBDENSTOCK Mathias, cuvelier à Ostheim
Son codicille : le 25/05/1779 devant notaire royal de Colmar.
Ses enfants héritiers :
Umbdenstock Nicolas, cuvelier à Ostheim
Umbdenstock Mathias, à Ostheim
Umbdenstock Catherine Barbe, veuve de Geil Christophe, de Beblenheim
Les 7 enfants de feu Umbdenstock Marguerite, épouse de Sturm Jean soit : Madeleine, Marguerite, Salomé, Jean, Catherine et Conrad tous mineurs d'âge.
Son codicille : le 05/10/1769 devant le notaire royal de Colmar.

Fiche Généalogique.
(AHR. Colmar 5Mi 371 Ostheim.)

Fiche N° : D.164

Branche :

Nom : STURM

Prénom : Jean-Conrad

Age : 27 ans

Date de Naissance : °08/10/1746

Lieu : Hunawihr

Date de Décès : +

Lieu : disparut en 1778

Causes :

Profession : cordonnier/maître d'école

Rel : prot.

Fils de : Sturm Jean Conrad cordonnier °26/12/1714

Fiche N° : C.16

et de : Schwartz Catherine Barbe ° Munster

domicile : Ostheim

Date de Mariage : x16/11/1773

Lieu : Riquewihr) (18 Floréal an II (07/05/1795
Riquewihr)

Il n'est pas fait mention d'un Cm.

Avec :

Nom : GUNTZER

Prénom : Marie Madeleine

Age : 25 ans

Date de Naissance : °12/03/1748

Lieu : Riquewihr

Date de Décès : +

Lieu :

Causes :

Profession : s.p.

Rel : prot.

Fille de : Guntzer Mathias ° Riquewihr

et de : Rauch Anne Marie

domicile : rue St. Nicolas Riquewihr

Domicile : 1774 : elle, rue St. Nicolas Riquewihr

Leurs Enfants :

Sturm Jean Georges

°27/10/1774 Riquewihr

Fiche N° : E.1641

+ ?

+Sturm Jean David⁴

°04/07/1776 Riquewihr

Fiche N° : E.1642

+25/01/1779 " âgé de 3 ans

⁴ (A sa naissance, l'acte signale que le père est " in französischen Kriegsdiensten und im Spital zu Schlettstadt " au service des Français et à l'hôpital de Sélestat)

Divers : les témoins au mariage :

Guntzer Marie Madeleine obtient le divorce d'avec Sturm Jean Conrad à Riquewihr le 18 Floréal an II (07/05/1795) pour le motif suivant : » abandonnée depuis 16 ans et nul n'a de nouvelle du mari »

Guntzer Marie Madeleine a mariée en secondes noces xx 3 Prairial an II Riquewihr (22/05/1794) Lesslin Jean-Michel

Sturm Jean Georges x ?

(Pas d'autres indications dans les R.P. et les R.E.C. de Riquewihr)

Fiche Généalogique.

(AHR. Colmar 5Mi 374/5 Ostheim.)

Fiche N° : D.331

Branche :

Nom : STURM

Prénom : Mathieu

Age :

Date de Naissance : ° vers 1745

Lieu : Ostheim

Date de Décès : +05/02/1795

Lieu : " 50 ans

Causes :

Profession :

Rel : prot.

Fils de : Sturm Jean Ulrich cordonnier °**/08/1712 Ostheim

Fiche N° : C.33

et de : Froehlich Anne Catherine s.p. °01/08/1717 Mittelwihr
domicile Ostheim

Date de Mariage : x16/01/1781

Lieu : Ostheim

Cm. du 05/01/1781 et du 20/12/1784 à Riquewihr (4 E Riquewihr 363)

Avec :

Nom : KLEIN

Prénom : Marie Barbe

Age :

Date de Naissance : ° ?

Lieu : Ostheim

Date de Décès : +13/04/1818

Lieu : «

Causes :

Profession : s.p.

Rel : prot.

Fille de : Klein Adam Bourgeois

et de : Zessel Anne-Catherine

domicile Ostheim

Domicile : Ostheim

Leurs Enfants :

+Sturm Anne Marie

°17/06/1781 Ostheim

Fiche N° : E.3311

+12/11/1782 " âgée de 1 ans

Divers : *les témoins au mariage : Sturm Ulrich frère du marié, Froehlich Mathias beau-frère, Zessel Jacques oncle de la mariée, Nebel Mathias parent.*

En 1772 Sturm Mathieu était soldat dans un régiment de cavalerie française.

Fiche Généalogique.

(AHR. Colmar 5Mi 374/6 Ostheim / R.E.C. Colmar.)

Fiche N° : D.332

Branche :

Nom : STURM

Prénom : (Jean) Ulrich

Age :

Date de Naissance : ° vers 1747

Lieu : Ostheim

Date de Décès : +30/03/1830

Lieu : " 83 ans

Causes :

Profession : Tailleur d'habits

Rel : prot.

Fils de : Sturm Jean Ulrich cordonnier °00/08/1712 Hunawihr Fiche N° : C.33

et de : Froehlich Marie Catherine s.p. °14/08/1717 Mittelwihr

domicile : Ostheim

Date de Mariage : x17/11/1772

Lieu : Ostheim

Il n'est pas fait mention d'un Cm

Avec :

Nom : RENCK

Prénom : Marie Madeleine

Age : 28 ans

Date de Naissance : °09/10/1744

Lieu : Beblenheim

Date de Décès : +04/03/1822

Lieu : Ostheim 78 ans

Causes :

Profession : s.p.

Rel : prot.

Fille de : Renck Mathias tailleur d'habits

et de : Ott Sara s.p.

domicile : Beblenheim

Domicile : 155 rue dite Niedergasse Ostheim

Leurs Enfants :

Sturm Marie Madeleine	°08/12/1773 Ostheim	Fiche N° : E.3321
	+17/11/1856 " 64 ans	
Sturm Marie Catherine	°18/02/1776 Ostheim	Fiche N° : E.3322
	+06/01/1848 Colmar 72 ans	
Sturm Marie Barbe	°24/07/1778 Ostheim	Fiche N° : E.3323
	+09/02/1848 " 70 ans	
+Sturm Mathieu	°07/09/1780 Ostheim	Fiche N° : E.3324
	+05/02/1795 " 15 ans	
+Sturm Anne Marie	°22/08/1783 Ostheim	Fiche N° : E.3325
	+09/11/1787 " âgée de 4 ans	
Sturm Marie Salomé	°03/07/1787 Ostheim	Fiche N° : E.3326
	+18/02/1859 " 71 ans	

Divers : *Les témoins au mariage: ?*

Sturm Marie Madeleine s.p. x(8 Fructidor an IX) 26/08/1801 Ostheim Meyer Jean voiturier
°05/12/1774 Ostheim

T.S.V.P.

Sturm Marie Catherine s.p. x26/05/1803 Ostheim Gilly Joseph jardinier °21/01/1774 Colmar
Elle a mariée en secondes noces xx09/08/1815 Colmar Mootz Jean Michel tisserand °21/11/1759
Lampertheim 67

Sturm Marie Barbe s.p. x26/06/1810 Ostheim Strasburger Jean Jacques cordonnier °14/06/1763
Hunawihr

Sturm Marie Salomé s.p. xx31/12/1812 Ostheim Deiber Joseph journalier °01/02/1782 Ostheim
veuf de Kuchel Catherine +11/10/1812 Ostheim

Fiche Généalogique.

(AHR. Colmar 5Mi 374/5 Ostheim.)

Fiche N° : D.333

Branche :

Nom : STURM

Prénom : Marie Catherine

Age :

Date de Naissance : ° vers 1751

Lieu : Ostheim

Date de Décès : +28/03/1814

Lieu : " 63 ans

Causes :

Profession : s.p.

Rel : prot.

Fille de : Sturm Jean Ulrich cordonnier **/08/1712 Hunawihr

Fiche N° : C.33

et de : Froehlich Anne Catherine s.p. °01/08/1717 Mittelwihr

domicile : Ostheim

Date de Mariage : x23/11/1773

Lieu : Ostheim

Il n'est pas fait mention d'un Cm

Avec :

Nom : FROEHLICH

Prénom : Mathieu

Age :

Date de Naissance : ° vers 1750

Lieu : Ostheim

Date de Décès : + 13/04/1818

Lieu : " 68 ans

Causes :

Profession : cultivateur

Rel : prot.

Fils de : Froehlich Mathias journalier

et de : Abel Anne Marie

domicile : Ostheim

Domicile : Ostheim

Leurs Enfants :

Froehlich Marie Catherine °09/01/1777 Ostheim Fiche N° : D.3331

+16/03/1814 " 37 ans

Froehlich Jean Michel °24/08/1781 Ostheim Fiche N° : D.3332

+20/10/1849 " 68 ans

+Froehlich Marie Caroline °00/00/1784 Ostheim Fiche N° : D.3333

+12/01/1888 " âgée de 3 ans

Froehlich Marie Madeleine °09/12/1786 Ostheim Fiche N° : D.3334

+28/09/1861 Mittelwihr 75 ans

Froehlich Marie Barbe °20/09/1789 Ostheim Fiche N° : D.3335

+18/03/1842 " 53 ans

Divers : *Les témoins au mariage : ?*

T.S.V.P.

Froehlich Marie Catherine s.p. x (11 Brumaire an XI) 02/11/1802 Ostheim Specht Jean David (Grenadier retiré) °28/03/1773 Ostheim, de Specht David et Peter Anne Catherine
Froehlich Jean Michel cultivateur x 28/01/1806 Ostheim Kuchel Marie Marguerite s.p. °19/07/1784 Ostheim, de Kuchel Jean Georges et de Conrad Marie Salomé
Froehlich Marie Madeleine s.p. x27/06/1811 Mittelwihr Priss Philippe Jacques °29/03/1769 et +04/09/1827 Mittelwihr
Froehlich Marie Barbe s.p. x18/02/1812 Ostheim Wickersheim Jacques agriculteur (*dit le militaire*) °07/07/1792 et +27/10/1870 Ostheim, de Wickersheim Jean Frédéric et de Herschberger Anne Catherine

(Voir branche Kuchel/Karcher/Wickersheim et cahier des familles Specht par J.-J. Sturm)

Priss Philippe était marié en première noce x30/04/1793 Mittelwihr avec Bollinger Marie Madeleine s.p. °1766 Beblenheim et +01/01/1811 Mittelwihr dont il avait 4 enfants

Priss Jean Georges	°19/10/1812	Mittelwihr
Priss Daniel	°1813	"
Priss Philippe Jacques	°25/02/1816	"
Priss Catherine	°19/12/1817	"

(Il n'a pas été fait de recherches complémentaires sur cette famille)

Fiche Généalogique.
(AHR. Colmar 5Mi 374/6 Ostheim.)

U.S.A.

Fiche N° : E.1212

Branche :

Nom : STURM

Prénom : Jean Michel³ (le vieux) **Age :** 28 ans

Date de Naissance : °18/03/1757

Lieu : Ostheim

Date de Décès : +18/12/1829

Lieu : " 72 ans

Causes :

Profession : cordonnier et cultivateur

Rel : prot.

Fils de : Sturm Miche Frédéric Bourgeois et cultivateur

Fiche N° : D.121

° vers 1726 Ostheim

et de : Vogel Marie Marguerite s.p. ° vers 1728 Ostheim

domicile : Ostheim

Date de Mariage : x26/06/1785

Lieu : Ostheim

Il n'est pas fait mention d'un Cm

Avec :

Nom : UMBDENSTOCK⁵

Prénom : Marie Marguerite **Age :** 33 ans

Date de Naissance : °04/11/1752

Lieu : Ostheim

Date de Décès : +12/11/1819

Lieu : " 67 ans

Causes :

Profession : s.p.

Rel : prot.

Fille de : Jean-Ulrich Umbdenstock Bourgeois et cultivateur °06/1721 et +3/8/1801 Ostheim

et de : Froehlich Catherine Suzanne Barbara °21/04/1734 Beblenheim et +30/03/1799 Ostheim

domicile : Ostheim

Domicile : Propriétaire à Ostheim

Leurs Enfants :

Enfants du second mariage avec Umbdenstock Marie Marguerite

Sturm Marie Marguerite °02/03/1786 Ostheim Fiche N° : F.12121

+26/10/1854 " 68 ans

¹Sturm Anne Catherine °23/06/1788 Ostheim Fiche N° : F.12122

+29/03/1866 Long-Grove IL U.S.A. 74 ans

Sturm Jean Michel °17/02/1792 Ostheim Fiche N° : F.12123

+02/06/1867 " 75 ans

Sturm Jean °06/10/1794 ¹⁵Vendemaire an III Ostheim Fiche N° : F.12124

+16/08/1862 " 67 ans

Divers : *Les témoins au mariage : ?*

Sturm Jean Michel³ le vieux était marié en première nocces avec Meyer Marie Marguerite s.p. ° vers 1767 Ostheim et + avant 1785 Ostheim âgée de 21 ans, (*filie de Meyer Martin laboureur et de Umbdenstock Marie Marguerite °04/11/1752 s.p. Ostheim - Sœur de Marie Madeleine Meyer épouse de Sturm Jean-Conrad*)

T.S.V.P.

Umbdenstock⁵ Marie Marguerite °04/11/1752 Ostheim était veuve de Meyer Jean Martin
Bourgeois et cultivateur +28/04/1784 Ostheim, dont elle avait trois filles :
Meyer Marie Marguerite °4/11/1752 Ostheim

Meyer Marie Madeleine °27/1/1780 Ostheim

Meyer Marie Salomé °9/5/1782 Ostheim

Sturm Marie Marguerite s.p. x06/10/1812 Ostheim Wickersheim Jean Michel tisserand
°07/01/1790 Ostheim

¹Sturm Anne Catherine s.p. x20/10/1819 Ostheim Rudolph Charles Gotthelf menuisier
°10/06/1785 Weida (Royaume de Sachs) veuf de Specht Catherine °10/05/1787 et +13/07/1819
Ostheim. (*Le couple a émigré aux Etats-Unis, dans l'état de New-York passeport délivré le
07/03/1853 par la préfecture de Colmar.*)

Sturm Jean Michel cultivateur x26/11/1818 Ostheim Sturm Catherine s.p. °24/07/1797 Ostheim
Sturm Jean cultivateur x13/04/1820 Ostheim Kuchel Marie Salomé s.p. °23/04/1797 Ostheim

(Voir: *Nos cousins d'Amérique " Les Sturm d'Ostheim des rives de la Fecht aux rives de la Tule CA.."*)
IL. = Illinois

Les enfants du premier mariage de Umbdenstock Marie Marguerite avec Jean Martin Meyer

Fiche Généalogique.
(AHR. Colmar 5Mi 374/6 Ostheim.)

U.S.A.

Fiche N° : E.1213

Branche : Sturm / Meyer

Nom : STURM

Prénom : Jean André⁶

Age : 29 ans

Date de Naissance : °23/03/1759

Lieu : Ostheim

Date de Décès : +28/06/1827

Lieu : " 68 ans

Causes :

Profession : cultivateur

Rel : prot.

Fils de : Sturm Michel Frédéric Bourgeois et cultivateur

Fiche N° : D.121

° vers 1726 Ostheim

et de : Vogel Marie Marguerite s.p. ° vers 1728 Ostheim

domicile : 188 rue de l'église Ostheim

Date de Mariage : x04/11/1788

Lieu : Andolsheim

: xx13/11/1792

" Ostheim

Un Cm. du 06/10/1780 extrait du notariat ancien de Riquewihr

Avec :

Nom : SCHWARTZ

Prénom : Anne Catherine

Age : 28 ans

Date de Naissance : °26/12/1760

Lieu : Andolsheim

Date de Décès : + 25/08/1792

Lieu : Ostheim 32 ans

Causes :

Profession : s.p.

Rel : prot.

Fille de : Schwartz Jacques cordonnier Andolsheim

et de : Hemmerlin Catherine

domicile : Andolsheim

Domicile : Propriétaire 108, rue de l'Eglise Ostheim

Leurs Enfants :

Enfants du premier mariage avec Schwartz Anne-Catherine

Sturm André (le jeune) °21/09/1790 Ostheim Fiche N° : F.12131
+29/06/1853 " 63 ans

Sturm Michel-Frédéric °23/08/1792 Ostheim Fiche N° : F.12132
+21/10/1867 " 75 ans

Enfants du second mariage avec Wickersheim Anne-Barbe

Sturm Anne Barbe °02/12/1793 Ostheim Fiche N° : F.12133
+18/01/1867 " 74 ans

Sturm Jean Jacques °12/09/1795 Ostheim Fiche N° : F.12134
+06/09/1864 " 69 ans

Sturm Catherine °24/07/1797 Ostheim Fiche N° : F.12135
+07/08/1867 " 70 ans

+Sturm Salomé °23/08/1799 Ostheim Fiche N° : F.12136
+16/10/1799 " âgée de 2 mois

+Sturm Jean Michel °26/12/1800 Ostheim Fiche N° : F.12137
+02/12/1805 (11 Brumaire an XIV) Ostheim 5 ans

Sturm Jean °07/02/1804 Ostheim Fiche N° : F.12138
+08/04/1885 Long-Grove IL. U.S.A. 81 ans

T.S.V.P.

Sturm Salomé

°24/02/1814 Ostheim
+ ?

Fiche N° : F.12139

Divers : *Les témoins au mariage* : ?

*Sturm Jean André*⁶ °23/03/1759 veuf de Schwartz Anne Catherine a marié en secondes noces
xx13/11/1792 Wickersheim Anne Barbe °27/01/1765 Ostheim et +19/01/1846 Ostheim

Sturm André agriculteur x25/03/1812 Ostheim Wickersheim Salomé s.p. °25/01/1793 Ostheim
Sturm Anne Barbe s.p. x21/05/1813 Ostheim Woelfersheim Jean Jacques agriculteur
°02/02/1792 Ostheim

Sturm Michel Frédéric tailleur d'habits x18/07/1820 Ostheim Kuchel Catherine s.p. °02/03/1794
Ostheim

Sturm Jean Jacques agriculteur x20/02/1821 Ostheim Froehlich Catherine Salome s.p. le 22
Fructidor an V (°08/09/1797) Mittelwihr

Sturm Catherine s.p. x26/11/1828 Ostheim Sturm Jean Michel agriculteur °17/02/1792 Ostheim
(fils de Sturm Jean Michel et de Umbdenstock Marie Marguerite E.1212)

Sturm Jean agriculteur x02/03/1835 Ostheim Rudolph Catherine s.p. °15/06/1813 Ostheim,
(toute la famille émigre aux Etats-Unis. passeport délivré le 01/09/1854).

Extraits traduits du Notariat ancien de Riquewihr.

Le 31 octobre 1792 à Ostheim : Inventaire et description

Des biens de feu Schwartz Anne-Catherine, épouse Sturm André.

Leur contrat de mariage : 06/10/1780 :

Lui fils de Sturm Michel-Frédéric et de Vogel Marie-Marguerite d'Ostheim.

Elle fille de Schwartz Jacques cordonnier et de Hemmerlin Catherine d'Ostheim

Leurs deux fils mineurs d'âge :

Sturm André

Sturm Jean-Michel-Frédéric

(Voir: Les émigrations d'Ostheim vers l'Amérique de 1844 à 1900)

(Voir cahier du Généalogiste N°70/2011 les familles Wickersheim par J.L. Kleindienst)

Fiche Généalogique.
(AHR. Colmar 5Mi 374/6 Ostheim.)

Fiche N° : E.1214

Branche :

Nom : STURM

Prénom : Jean Conrad

Age :

Date de Naissance : °12/09/1762

Lieu : Ostheim

Date de Décès : +06/11/1840

Lieu : " 78 ans

Causes :

Profession : cordonnier - agriculteur

Rel : prot.

Fils de : Sturm Michel Frédéric Bourgeois et cultivateur
° vers 1726 Ostheim

Fiche N° : D.121

et de : Vogel Marie Marguerite s.p. ° vers 1728 Ostheim
domicile : Ostheim

Date de Mariage : x 1792/1793

Lieu : Andolsheim

Avec :

Nom : HOEGER

Prénom : Suzanne Catherine

Age :

Date de Naissance : °19/02/1770

Lieu : Andolsheim

Date de Décès : +01/09/1828

Lieu : Ostheim 58 ans

Causes :

Profession : s.p.

Rel : prot.

Fille de : Hoeger Jean Michel + avant 1824 Andolsheim

et de : Specht Marie Catherine s.p. ° 16/02/1741 et +15/03/1824 Ostheim
domicile : 188, rue de l'Eglise Ostheim

Domicile : 240, rue de l'Eglise Ostheim

Leurs Enfants :

+Sturm Marie Catherine	°21/04/1793 Ostheim	Fiche N° : F.12141
	+25/11/1795 Ostheim 2 ans 1/2	
+Sturm Marie Marguerite	°25/01/1794 25 Pluviose an III Ostheim	Fiche N° : F.12142
	+29/11/1818 Ostheim 23 ans	
Sturm Jean Conrad	°13/12/1796 23 Frimaire an V Ostheim	Fiche N° : F.12143
	+22/08/1853 Ostheim 57 ans	
Sturm Michel	°11/10/1798 19 Vendemiaire an VIII Osth.	Fiche N° : F.12144
	+30/05/1859 Ostheim 79 ans	
Sturm André	°19/09/1800 Ostheim	Fiche N° : F.12145
	+29/03/1853 " 53 ans	
Sturm Catherine	°09/10/1802 17 Vendemiaire an XI Ostheim	Fiche N° : F.12146
	+29/04/1868 Ostheim 66 ans	
Sturm Mathias	°06/08/1805 18 Thermidor an XIII Ostheim	Fiche N° : F.12147
	+17/03/1874 Ostheim 68 ans	
Sturm Marie Salomé	°22/03/1809 Ostheim	Fiche N° : F.12148
	+13/07/1863 Sundhoffen 54 ans	

T.S.V.P.

Divers : Les témoins au mariage : ?

Sturm Marie Marguerite s.p. x30/04/1816 Ostheim Froehlich Mathias agriculteur °25/12/1787
Ostheim

Sturm Jean Conrad agriculteur x02/11/1824 Mittelwihr Hansz Anne Marie s.p. °15/08/1798
Mittelwihr

Sturm Michel agriculteur x08/02/1831 Ostheim Oberlin Anne Marie s.p. °21/06/1806 Jepsheim

Sturm André agriculteur x11/04/1830 Ostheim Umbdenstock Madeleine s.p. °18/03/1813
Ostheim

Sturm Catherine s.p. x21/10/1828 Ostheim Richert Jean Jacques tourneur sur bois °04/09/1802
Sundhoffen

Sturm Mathias agriculteur x16/12/1834 Andolsheim Woelflin Marie Salomé s.p. °14/01/1805
Andolsheim

Sturm Marie Salomé s.p. x30/04/1859 Sundhoffen Richert Jean Frédéric °01/08/1810 et
+30/05/1880 Sundhoffen

(Il n'a pas été fait de recherches complémentaires sur ces familles)

Fiche Généalogique.
(AHR. Colmar 5Mi 371/7 Ostheim.)

Fiche N° : E.1215

Branche :

Nom : STURM

Prénom : Marie Marguerite **Age :** 23 ans

Date de Naissance : °15/01/1765

Lieu : Ostheim

Date de Décès : +21/10/1819

Lieu : " 54 ans

Causes :

Profession : s.p.

Rel : prot.

Fille de : Sturm Michel Frédéric bourgeois et cultivateur
°vers1726 Ostheim

Fiche N° : D.121

et de : Vogel Marie Marguerite s.p. ° vers 1728 Ostheim
domicile : Ostheim

Date de Mariage : x22/04/1788

Lieu : Ostheim

Il n'est pas fait mention d'un Cm

Avec :

Nom : WOELFERSHEIM/Wilfersheim

Prénom : Mathias

Age : 28 ans

Date de Naissance : °04/11/1760

Lieu : Ostheim

Date de Décès : +23/10/1819

Lieu : " 59 ans

Causes :

Profession : tonnelier

Rel : prot.

Fils de : Woelfersheim Jean Maître tailleur d'habits °09/09/1716 et +15/07/1766 Ostheim
50 ans

et de : Umbdenstock Marie Suzanne s.p. ° 1731 Ostheim et + 7 Prairial an XIII (27/05/1805)
74 ans

domicile : Ostheim

Domicile : Ostheim

Leurs Enfants :

Woelfersheim MarieMarguerite °14/04/1790 Ostheim Fiche N° : F.12151
+09/08/1851

Woelfersheim Catherine Barbe °15/03/1794 25 Ventose an II Ost. Fiche N° : F.12152
+ avant 1800

Woelfersheim Anne Marie °18/04/1798 29 Germinal an VI Ostheim Fiche N° : F.12153
+10/03/1875 " 76 ans

Woelfersheim Catherine °05/01/1800 15 Nivose an VIII Ostheim Fiche N° : F.12154
Jumeaux +04/05/1877 Ostheim 77 ans

Woelfersheim Mathieu °04/01/1800 Ostheim Fiche N° : F.12155
+05/05/1849 " 49 ans

+Woelfersheim Jean °22/08/1801 4 Fructidor an IX Osth. Fiche N° : F.12156
+20/11/1801 29 Brumaire an X " 3 mois

+Woelfersheim Jean °07/01/1802 17 Nivose an XI Ostheim Fiche N° : F.12157
+19/03/1814 Ostheim 11 ans

Woelfersheim Salomé °23/02/1807 Ostheim Fiche N° : F.12158
+24/03/1878 " 70 ans

T.S.V.P.

Divers : Les témoins au mariage : ?

Woelfersheim Marie Marguerite s.p. x06/06/1809 Ostheim Kuchel Jean Michel cultivateur °05/12/1788 Ostheim, de Kuchel Jean-Michel et de Vogel Marie Salomé s.p. Ostheim

Woelfersheim Anne Marie s.p. x08/01/1822 Ostheim Kuchel Mathias le jeune cultivateur °22/05/1800 Ostheim, de Kuchel Mathias et de Lett Madeleine s.p. Ostheim

Woelfersheim Catherine s.p. x09/04/1822 Ostheim Froehlich Mathias laboureur ° 1801 Ostheim de Froehlich Mathias et de Kupfert Barbe s.p. Ostheim

Woelfersheim Mathias tonnelier x28/08/1821 Ostheim Nebel Marie Barbe s.p. °14/Ventôse VII - 4/3/1799 et +5/5/1848 Ostheim, de Nebel Mathias journalier et de Gsell Anne Marie s.p. Ostheim

Woelfersheim Salomé s.p. x20/02/1827 Ostheim Arnold André charpentier °14/08/1806 Ostheim, (*filz de Arnold André charpentier et de Kuchel Marie Salomé*)

(Voir branche Kuchel / Karcher et branche Woelfersheim / Umbdenstock par J.-J. Sturm)

Fiche Généalogique.
(R.E.C. Ostheim, Bischwiller 67)

Fiche N° : E.1216

Branche : Sturm / Meyer

Nom : STURM

Prénom : Michel Frédéric

Age :

Date de Naissance : vers 1762

Lieu : Ostheim

Date de Décès : + avant 1788

Lieu : Bischwiller 67

Causes :

Profession :

Rel : prot.

Fils de : Sturm Michel Frédéric bourgeois et cultivateur

Fiche N° : D.121

°vers1726 Ostheim

et de : Vogel Marie Marguerite s.p. ° vers 1728 Ostheim

domicile : Ostheim

Date de Mariage : x17/02/1783

Lieu : Bischwiller

Avec :

Nom : ARLEN

Prénom : Catherine Salomé

Age :

Date de Naissance : ° 1767

Lieu : Bischwiller 67

Date de Décès : + 1791

Lieu : "

Causes :

Profession :

Rel :

Fille de : Arlen Philippe (*dit der Jüngere Arlen*) 1740 - 1821

et de : Mercker Marie Salomé 1739 - 1806

domicile : Bischwiller 67

Domicile : Bischwiller 67

Leurs Enfants :

Sturm Frédéric

°1786

Ostheim

Fiche : **F.12161**

+10/11/1794 Ostheim

Divers : les témoins au mariage : ?

Les courriers adressés aux familles Arlen et Sturm que j'ai contacté à Bischwiller sont restés sans réponses.

(Pas d'autres indications dans les R.P. et R.E.C. d'Ostheim)

Fiche Généalogique.

(AHR. Colmar 5Mi 320/4 Ostheim, Mittelwihr)

Fiche N° : E.1311

Branche :

Nom : STURM¹

Prénom : Marie Madeleine

Age : 21 ans

Date de Naissance : °02/05/1760

Lieu : Ostheim

Date de Décès : +27/02/1795

Lieu : Mittelwihr (9 Ventose an III) 33 ans

Causes :

Profession : s.p.

Rel : prot.

Fille de : Sturm Jean boulanger °27/11/1733 Ostheim

Fiche N° : D.131

et de : Umbdenstock Marie Marguerite s.p. °30/09/1746 Ostheim

domicile : Ostheim

Date de Mariage : x19/10/1784

Lieu : Mittelwihr

Il n'est pas fait mention d'un Cm

Avec :

Nom : FROELICH

Prénom : Charles Jacques

Age : 33 ans

Date de Naissance : °17/12/1751

Lieu : Mittelwihr

Date de Décès : +21/11/1818

Lieu : "

Causes :

Profession : vigneron

Rel : prot.

Fils de : Froelich Jean vigneron °25/02/1724 Mittelwihr

et de : Ortlieb Anne Marie s.p.

domicile : Mittelwihr

Domicile : N°124, rue Bruhling Ostheim

Leurs Enfants :

Froehlich Marie Madeleine

°06/11/1786 Beblenheim

Fiche N° : F.13111

+08/02/1863 Ostheim 76 ans

Froehlich Marie Salomé

°09/12/1794 Ostheim

Fiche N° : F.13112

+ ?

Divers : *Les témoins au mariage : ?*

Froehlich Marie Madeleine s.p. x22/01/1811 Ostheim Specht Niçaise journalier °14/12/1772

Ostheim, (*fils naturel de Specht Marie*) elle a mariée en secondes noces xx01/06/1841 Horbourg

Ittel André journalier Horbourg 1777- 1844

Froehlich Marie Salomé s.p. x ?

(Il n'a pas été fait de recherches complémentaires sur cette famille)

Fiche Généalogique.

(AHR. Colmar 5Mi 374/4 Ostheim, Mittelwihr)

Fiche N° : E.1312

Branche :

Nom : STURM

Date de Naissance : °07/10/1762

Date de Décès : +21/01/1844

Causes :

Profession : s.p.

Prénom : Marie Marguerite **Age :** 32 ans

Lieu : Ostheim

Lieu : Mittelwihr 82 ans

Rel : prot.

Fille de : Sturm Jean le jeune boulanger °27/11/1733 Ostheim

Fiche N° : D.131

et de : Umbdenstock Marie Marguerite s.p. °30/09/1746 Ostheim

domicile : Ostheim

Date de Mariage : x27/05/1794

Lieu : Mittelwihr (8 Prairial an II)

Il n'est pas fait mention d'un Cm

Avec :

Nom : BURGHART¹

Prénom : Jean Michel

Age : 36 ans

Date de Naissance : °30/11/1758

Lieu : Mittelwihr

Date de Décès : +29/11/1843

Lieu : " 85 ans

Causes :

Profession : vigneron et tricoteur de bas

Rel : prot.

Fils de : Burghart Georges maréchal ferrant

et de : Ludwig Anne Madeleine s.p.

domicile : rue de Riquewihr Mittelwihr

Domicile : Mittelwihr

Leurs Enfants :

Enfants du second mariage avec Sturm Marie Marguerite

+Burghart Marie Salomé	°01/03/1795 Mittelwihr	Fiche N° : F.13121
	+13/05/1795 " âgée de 2 mois	
+Burghart Jean	°05/07/1796 Mittelwihr	Fiche N° : F.13122
	+12/07/1796 " âgé de 7 jours	
+Burghart Marguerite	°27/07/1797 Mittelwihr	Fiche N° : F.13123
	+30/07/1797 " âgée de 3 jours	
Burghart Marie Marguerite	°06/06/1799 Mittelwihr	Fiche N° : F.13124
	+28/11/1868 " 69 ans	
+Enfant mort-né	+14/10/1801 Mittelwihr	Fiche N° : F.13125

Divers : *les témoins au mariage : Burghart Jean frère du marié, Lehmann Georges beau-frère du marié et Ludwig Jean-Georges.*

Burghart¹ Jean Michel °30/11/1758 était veuf de Froehlich Frédérique Dorothee °29/08/1755 Mittelwihr +15 Pluviose an II (03/02/1794) Mittelwihr âgée de 39 ans de Froehlich Jean et de Oertler Anne Marie

Burghart Marie Marguerite s.p. x01/07/1824 Mittelwihr Ludwig Jean Jacques tailleurs d'habits °16/12/1798 et +21/10/1875 Mittelwihr de Ludwig André vigneron et Preiss Salomé

(Il n'a pas été fait de recherches complémentaires sur cette famille)

Fiche Généalogique.
(AHR. Colmar 5Mi 374/4 Ostheim.)

Fiche N° : E.1313

Branche :

Nom : STURM

Prénom : Marie Salomé

Age : 30 ans

Date de Naissance : °02/08/1764

Lieu : Ostheim

Date de Décès : +15/08/1841

Lieu : " 77 ans

Causes :

Profession : s.p.

Rel : prot.

Fille de : Sturm Jean le jeune boulanger °27/11/1733 Ostheim

Fiche N° : D.131

et de : Umbdenstock Marie Marguerite s.p. °30/09/1746 Ostheim

domicile : Ostheim

Date de Mariage : x08/03/1793

Lieu : Ostheim (18 Ventôse an II)

Il n'est pas fait mention d'un Cm

Avec :

Nom : FROEHLICH¹

Prénom : Eugène Mathieu (veuf) **Age :** 30 ans

Date de Naissance : °08/12/1764

Lieu : Mittelwihr

Date de Décès : +07/12/1797

Lieu : Ostheim (17 Frimaire an VI) 33 ans

Causes :

Profession : cordonnier

Rel : prot.

Fils de : Froehlich Jean cordonnier ° Mittelwihr

et de : Weber Anne Marie s.p. ° Mittelwihr

domicile : Mittelwihr

Domicile : Ostheim

Leurs Enfants :

Enfant né hors mariage

Sturm Marie Madeleine	°29/05/1791 Ostheim	Fiche N° : F.13131
	+18/11/1859 "	
+Froehlich Mathias	°28/08/1796 Ostheim	Fiche N° : F.13132
	+25/01/1797 " âgé de 3 mois	
Froehlich Catherine Barbe	°18/01/1798 Ostheim	Fiche N° : F.13133
	+18/05/1876 " 78 ans	

Divers : *Les témoins au mariage : Froehlich Jacques frère du marié 33 ans, Umbdenstock Nicolas oncle de la mariée 64 ans, Umbdenstock Mathieu le jeune 20 ans, Umbdenstock Mathieu cuvelier 30 ans, les quatre domiciliés à Ostheim*

Froehlich¹ Eugène Mathieu °08/12/1764 était veuf de Hintermann Suzanne + Mittelwihr

Sturm Marie Madeleine s.p. x13/05/1813 Ostheim Muller Zacharie Georges Joseph Antoine valet °23/08/1759 Ostheim

Froehlich Catherine Barbe s.p. x12/10/1820 Ostheim Barbaras Mathias Sebastian cultivateur °28 Messidor an VII-16/07/1799 Ribeauvillé, de Barbaras David pensionnaire °1773 et Ludwig Catherine °1779 Ostheim

(Il n'a pas été fait de recherches complémentaires sur cette famille)

Fiche Généalogique.

(AHR. Colmar 5Mi 374/6 Ostheim.)

Fiche N° : E.1317

Branche :

Nom : STURM

Prénom : Anne-Barbe

Age : 32 ans

Date de Naissance : °18/10/1771

Lieu : Ostheim

Date de Décès : +13/01/1834

Lieu : " 62 ans

Causes :

Profession : s.p.

Rel : prot.

Fille de : Sturm Jean le jeune boulanger °27/11/1733 Ostheim

Fiche N° : D.131

et de : Umbdenstock Marie Marguerite s.p. °30/09/1736 Ostheim

domicile : Ostheim

Date de Mariage : 10/05/1802

Lieu : Ostheim (20 Floréal an X)

Il n'est pas fait mention d'un Cm

Avec :

Nom : MUNSCH

Prénom : Jacques

Age : 34 ans

Date de Naissance : °25/04/1768

Lieu : Ostheim

Date de Décès : + ?

Lieu : ?

Causes :

Profession : cloutier, tisserand

Rel :

Fils de : Munsch Jacques cloutier ° 1743 Jebnheim et +29/04/1807 Ostheim

et de : Kuchel Suzanne s.p. ° 1735 +17/03/1808 Ostheim

domicile : Ostheim

Domicile : Ostheim

Leurs Enfants :

Munsch Jean Georges	°21/04/1805 Ostheim	Fiche N° : F.13171
	+29/04/1878 Ostheim 73 ans	
+Munsch Jean	°25/12/1807 Ostheim	Fiche N° : F.13172
	+13/04/1808 „ âgé de 4 mois	
+Munsch Jean	°11/06/1809 Ostheim	Fiche N° : F.13173
	+12/05/1810 âgé de 1 an	
+Munsch David	°11/03/1811 Ostheim	Fiche N° : F.13174
	+03/06/1811 „ âgé de 2 mois	
Munsch Anne Barbe	°27/09/1812 Ostheim	Fiche N° : F.13175
	+23/02/1891 Illhausern 79 ans	
+Munsch Salomé	°12/09/1816 Ostheim	Fiche N° : F.13171
	+14/07/1816 „ âgée de 1 mois	

Divers : *Les témoins au mariage : Kuchel Jean oncle du marié 58 ans Ostheim, Lutzel Jacques cousin du marié 58 ans, Burghart Michel beau-frère du marié, les deux domiciliés à Mittelwahr.*

Munsch Jean Georges tisserand x11/09/1837 Ostheim Held Madeleine s.p. °27/12/1807 Ostheim fille de Held Jean tailleur d'habit et de Weiler Marie Salomé

Munsch Anne Barbe s. p. x18/02/1835 Ostheim Gander Charles journalier °01/08/1813 Ostheim de Gander Johann Georg et Specht Madeleine s.p. Ostheim

(Il n'a pas été fait de recherches complémentaires sur cette famille)

Fiche Généalogique.
(AHR. Colmar 5Mi 374/4 Ostheim.)

Fiche N° : E.1319

Branche :

Nom : STURM

Prénom : Anne Catherine

Age : 35 ans

Date de Naissance : °02/12/1776

Lieu : Ostheim

Date de Décès : +11/02/1849

Lieu : " 69 ans

Causes :

Profession : s.p.

Rel : prot.

Fille de : Sturm Jean le jeune boulanger +15/04/1810 Ostheim

Fiche N° : D.131

et de : Umbdenstock Marie Marguerite s.p. °30/09/1746 Ostheim

domicile : Ostheim

Date de Mariage : x09/05/1811

Lieu : Ostheim

Il n'est pas fait mention d'un Cm

Avec :

Nom : DIEBOLD¹

Prénom : Chrétien Charles

Age : 32 ans

Date de Naissance : °10/04/1779

Lieu : St.-Marie-aux-Mines

Date de Décès : +26/07/1845

Lieu : Ostheim 66 ans

Causes :

Profession : vitrier

Rel : prot.

Fils de : Diebold Jean vitrier St.-Marie-aux-Mines

et de : Hauser Marie Salomé

domicile : St.-Marie-aux-Mines

Domicile : Ostheim

Leurs Enfants :

Diebold Charles	°28/02/1812 Ostheim	Fiche N° : E.13191
	+25/11/1814 " âgé de 3 ans	
Diebold Jean	°13/04/1814 Ostheim	Fiche N° : E.13192
	+17/03/1890 Ostheim 76 ans	
+Diebold Charles	°11/10/1816 Ostheim	Fiche N° : E.13193
	+19/10/1816 " âgé de 8 jours	
Diebold Catherine Barbe	°26/01/1818 Ostheim	Fiche N° : E.13194
	+23/01/1888 " 70 ans	
Diebold Madeleine	°10/07/1820 Ostheim	Fiche N° : E.13195
	+ ?	

Divers : *Les témoins au mariage : Held Jean tailleur d'habits 34 ans, Sturm Conrad le jeune journalier frère de la mariée 32 ans, Munsch Jacques cloutier beau-frère de la mariée 43 ans, les trois domiciliés à Ostheim, Burghart Michel vigneron beau-frère de la mariée 54 ans Mittelwihr.*

Diebold¹ Chrétien Charles était veuf en premières noces de Barth Marie Salomé +18/03/1809 à St-Marie-aux Mines

T.S.V.P.

Diebold Jean vitrier x24/04/1843 Ostheim Wickersheim Marie Marguerite s.p. °29/03/1819
Ostheim, de Wickersheim Jean Michel et Sturm Marie Marguerite s.p. Ostheim
Diebold Catherine Barbe s.p. x17/05/1841 Ostheim Wickersheim Jacques cultivateur
°20/04/1816 et +14/02/1884 Ostheim de Wickersheim Jean Michel et Sturm Marie Marguerite
s.p. Ostheim
Diebold Madeleine s.p. x01/07/1845 Ostheim Siegelthaler Mathieu vigneron °24/03/1814
Mittelwihr

(Voir cahier du Généalogiste N°70/2011 les familles Wickersheim par J.L. Kleindienst)

(Il n'a pas été fait de recherches complémentaires sur cette famille)

Fiche Généalogique.

(AHR. Colmar 5Mi 374/2-374/4 Ostheim.)

Fiche N° : E.13110*

Branche : Sturm / Barbaras

Nom : STURM*

Prénom : Jean Conrad (le jeune) Age : 24 ans

Date de Naissance : °27/02/1779

Lieu : Ostheim

Date de Décès : +01/12/1833

Lieu : Ostheim âgé de 54 ans

Causes :

Profession : cultivateur

Rel : prot.

Fils de : Sturm* Jean le jeune boulanger °27/11/1733 Ostheim

Fiche N° : D.131*

et de : Umbdenstock Marie Marguerite s.p. °30/09/1746 Ostheim

domicile : Ostheim

Date de Mariage : x15/02/1803

Lieu : Ostheim (26 Pluviose an XI)

Il n'est pas fait mention d'un Cm

Avec :

Nom : MEYER

Prénom : Marie Madeleine

Age : 23 ans

Date de Naissance : °27/01/1780

Lieu : Ostheim

Date de Décès : +2/6/1837

Lieu : " 57 ans

Causes :

Profession : s. p.

Rel : prot.

Fille de : Meyer Jean Martin bourgeois et laboureur +28/4/1784 Ostheim

et de : Umbdenstock¹ Marie Marguerite s.p. °04/11/1752 Ostheim

domicile : Ostheim

Domicile : 117, rue dite em Gassel Ostheim

Leurs Enfants :

Sturm Jean Jacques

°02/12/1803 10 Frimaire an XII Ostheim Fiche N° : F.131101*

+06/02/1883 " 80 ans

Sturm Marguerite

°20/03/1811 Ostheim

Fiche N° : F.131102

+17/11/1881 " 70 ans

Divers : *les témoins au mariage : Burghart Michel beau-frère du marié 45 ans, Umbdenstock Mathieu oncle de la mariée 63 ans, Umbdenstock David oncle de la mariée 45 ans, Sturm André 43 ans.*

Sturm* Jean Jacques cordonnier x 12/07/1825 Ostheim Barbaras Salomé s.p. °18/12/1801 Ostheim

Sturm Marguerite s.p. x 11/11/1831 Ostheim Schutziger Jean jardinier °27/07/1803 Ostheim

Après le décès de Meyer Jean Martin, Umbdenstock¹ Marie Marguerite a mariée en secondes noces xx21/06/1785 Ostheim Sturm Jean Michel °18/05/1757 Ostheim

Fiche Généalogique.

(AHR. Colmar BMS. R.P. 6 Prot. Ostheim.)

Fiche N° : E.1641

Branche :

Nom : STURM

Prénom : Jean Georges

Age :

Date de Naissance : °27/10/1774

Lieu : Riquewihr

Date de Décès : + ?

Lieu : ?

Causes :

Profession :

Rel : prot.

Fils de : Sturm Jean Conrad cordonnier °08/10/1746 Ostheim

Fiche N° : D.164

et de : Guntzer Marie Madeleine s.p. °12/03/1748 Ostheim

domicile : Ostheim

Date de Mariage : x ?

Lieu : ?

Avec :

Nom :

Prénom :

Age :

Date de Naissance : °

Lieu :

Date de Décès : +

Lieu :

Causes :

Profession :

Rel :

Fille de:

et de :

domicile :

Domicile :

Leurs Enfants :

Descendance inconnue à ce jour

Fiche N° :

Divers : *Les témoins au mariage :*

(Pas d'autres indications dans les R.P. et R.E.C. d'Ostheim)

Fiche Généalogique.

(AHR. Colmar BMS. Prot. 5 Ostheim.)

Fiche N° : E.3321

Branche :

Nom : STURM

Prénom : Marie Madeleine

Age : 27 ans

Date de Naissance : °08/12/1773

Lieu : Ostheim

Date de Décès : +17/11/1859

Lieu : " 64 ans

Causes :

Profession : s.p.

Rel : prot.

Fille de : Sturm Ulrich tailleur d'habits ° vers 1747 Ostheim

Fiche N° : D.332

et de : Renck Marie Madeleine °09/10/1744 Beblenheim

domicile :155, rue dite Niedergasse Ostheim

Date de Mariage : x26/08/1801

Lieu : Ostheim (8 Fructidor an IX)

Il n'est pas fait mention de Cm.

Avec :

Nom : MEYER

Prénom : Jean

Age : 36 ans

Date de Naissance : °05/12/1764

Lieu : Ostheim

Date de Décès : + avant 1812

Lieu : "

Causes :

Profession : voiturier

Rel : prot.

Fils de : Meyer Daniel cordonnier

et de : Gruber Catherine s.p.

domicile : 145 rue Bruhling Ostheim

Domicile :

Leurs Enfants :

Descendance inconnue à ce jour

Fiche N° :

Divers : *Les témoins au 1^{er} mariage : Meyer Jean cordonnier frère du marié 59 ans, Froehlich Mathieu oncle de la mariée 49 ans, Zessel Jacques 44 ans les trois domiciliés à Ostheim.*

(Il n'a pas été fait de recherches complémentaires sur ces familles)

Fiche Généalogique Individuelle

(AHR. Colmar 5Mi 374/4 Ostheim.)

Fiche N° : E.3322

Branche :

Nom : STURM

Prénom : Marie Catherine

Age : 27 ans

Date de Naissance : °18/02/1776

Lieu : Ostheim

Date de Décès : +06/01/1848

Lieu : Colmar

Causes :

Profession : s.p.

Rel : prot.

Fille de : Sturm Ulrich tailleur d'habits ° vers 1747 Ostheim
et de : Renck Marie Madeleine s.p. °09/10/1744 Beblenheim
domicile : 155 rue dite Niedergasse Ostheim

Fiche N° : D.332

Date de Mariage : x26/05/1803

Lieu : Ostheim (6 Prairial an XI)

xx09/08/1815

Colmar

Il n'est pas fait mention de Cm

Avec :

Nom : GILLY

Prénom : Joseph

Age : 29 ans

Date de Naissance : °21/01/1774

Lieu : Colmar

Date de Décès : +17/02/1814

Lieu : « 60 ans

Causes :

Profession : jardinier

Rel :

Fils de : Gilly Joseph tisserand
et de : Weinsticher Marie Madeleine s.p.
domicile : Colmar
Domicile : Colmar

Leurs Enfants :

Descendance inconnue à ce jour

Fiche N° :

Divers : *Témoins au 1^{er} mariage : Meyer Nicolas appariteur 44 ans, Henny Samuel cultivateur 52 ans les deux domiciliés à Ostheim*

Sturm Marie Catherine a mariée en secondes noces xx09/08/1815 Colmar Mootz Jean Michel tisserand °27/11/1759 Lampertloch (67) (*fils de Mootz Jean Jacques laboureur et de Schweyer Barbe s.p. Lampertloch 67*)

(Il n'a pas été fait de recherches complémentaires sur ces familles)

Fiche Généalogique.

(AHR. Colmar 5Mi 374/4 Ostheim.)

Fiche N° : E.3323

Branche :

Nom : STURM

Prénom : Marie Barbe

Age : 31 ans

Date de Naissance : °24/07/1778

Lieu : Ostheim

Date de Décès : +09/02/1848

Lieu : " 69 ans

Causes :

Profession : s.p.

Rel : prot.

Fille de : Sturm Ulrich tailleur d'habits ° vers 1747 Ostheim
et de : Renck Marie Madeleine s.p. °09/10/1744 Beblenheim
domicile : 155 rue dite Niedergasse Ostheim

Fiche N° : D.332

Date de Mariage : x26/06/1810

Lieu : Ostheim

Il n'est pas fait mention d'un Cm

Avec :

Nom : STRASBURGER

Prénom : Jean Jacques

Age : 27 ans

Date de Naissance : °14/06/1783

Lieu : Hunawihr

Date de Décès : +24/02/1819

Lieu : Ribeauvillé 36 ans

Causes :

Profession : cordonnier

Rel : prot.

Fils de : Strasburger Jean Jacques +20/01/1799 Hunawihr

et de : Froehlich Barbe +07/04/1808 Hunawihr

domicile : Hunawihr

Domicile : 138 rue Bruhling Ostheim

Leurs Enfants :

Strasburger Marie Madeleine	°18/02/1812 Ostheim	Fiche N° : E.33231
+ ?	Engelshard (67)	
+Strasburger Jean Jacques	°21/10/1813 Ostheim	Fiche N° : E.33232
	+03/10/1814 " âgé de 1 an	
Strasburger Catherine Barbe	°09/04/1816 Hunawihr	Fiche N° : E.33233
	+19/09/1886 Ostheim 70 ans	
+Strasburger Jacques	°21/10/1818 Ostheim	Fiche N° : E.33234
	+28/10/1834 " 16 ans	

Divers : *Les témoins au mariage : Strasburger Jean vigneron 48 ans Beblenheim, Ehretsmann Michel vigneron 47 ans Hunawihr, Froehlich Mathias membre du conseil municipal 59 ans, Meyer Georges journalier 27 ans, les deux domiciliés à Ostheim.*

Strasburger Marie Madeleine s.p. x15/09/1835 Ostheim Henky Frédéric tisseur de coton °12/10/1811 Engelshard (67) de Henky François et Nouvel Marie Anne s.p. Ribeauvillé
Strasburger Catherine Barbe s.p. x06/02/1844 Ostheim Specht Mathias le jeune journalier °26/01/1804-5 Pluviose an XII Ostheim veuf de Kuchel Salomé °20/10/1815 et +27/03/1843 Ostheim

(Il n'a pas été fait de recherches complémentaires sur ces familles)

Fiche Généalogique.
(AHR. Colmar 5Mi 374/4 Ostheim.)

Fiche N° : E.3326

Branche :

Nom : STURM⁷

Prénom : Marie Salomé

Age : 25 ans

Date de Naissance : °03/07/1787

Lieu : Ostheim

Date de Décès : +18/02/1859

Lieu : " 72 ans

Causes :

Profession : couturière

Rel : prot.

Fille de : Sturm Ulrich tailleur d'habits ° vers 1747 Ostheim

Fiche N° : D.332

et de : Renck Marie Madeleine s.p. °09/10/1744 Beblenheim

domicile : N°155 rue dite Niedergasse Ostheim

Date de Mariage : x31/12/1812

Lieu : Ostheim

Il n'est pas fait mention d'un Cm

Avec :

Nom : DEIBER¹

Prénom : Joseph

Age : 30 ans

Date de Naissance : °01/02/1782

Lieu : Ostheim

Date de Décès : +06/12/1846

Lieu : " 64 ans

Causes :

Profession : journalier

Rel : cath.

Fils naturel de : Deiber Madeleine journalière ° Ostheim

et de : ?

domicile : Ostheim

Domicile : 198, rue dite Niedergass Ostheim

Leurs Enfants :

+Deiber Marie Madeleine	°27/12/1813 Ostheim	Fiche N° : F.33261
	+24/01/1814 " âgée de 1 mois	
+Deiber Marie Madeleine	°02/06/1815 Ostheim	Fiche N° : F.33262
	+08/06/1815 " âgée de 6 jours	
+Deiber Joseph	°04/01/1818 Ostheim	Fiche N° : F.33263
	+05/03/1840 " 22 ans	
Deiber Jacques	°08/12/1821 Ostheim	Fiche N° : F.33264
	+06/02/1905 " 84 ans	
Deiber Georges	°18/04/1824 Ostheim	Fiche N° : F.33265
	+20/07/1911 " 87 ans	
+Deiber Jean	°18/04/1827 Ostheim	Fiche N° : F.33266
	+24/01/1835 " 7 ans	
Deiber Barbe	°11/09/1830 Ostheim	Fiche N° : F.33267
	+27/10/1857 " 27 ans	

Divers : *Les témoins au mariage : Deiber Jacques journalier frère du marié 41 ans, Ladaig Daniel journalier 32 ans, Umbdenstock Chrétien membre du Conseil Municipal 41 ans, les trois d'Ostheim, Gilly Joseph jardinier beau-frère du marié 39 ans de Colmar.*

T.S.V.P.

Sturm⁷ Marie-Salomé avait une fille née hors mariage Sturm Salomé °24/09/1811 Ostheim et +09/10/1811 âgée de 15 jours Ostheim;

Deiber¹ Joseph était marié en première noce x14/12/1809 Ostheim avec Kuchel Anne Catherine °06/05/1780 et +11/10/1812 Ostheim, de Kuchel Jacques et Froehlich Anne Marie s.p. Ostheim Ils avaient une fille Deiber Salomé °4/4/1810 Ostheim

Deiber Jacques postillon x06/01/1845 Ostheim Kreutzer Catherine s.p. °14/04/1825 Ostheim de Kreutzer Jean journalier °30 Nivôse an VIII-20/01/1795 Ostheim et de Krebs Marguerite s.p. °12 Prairial an VII-31/05/1799 Ostheim

Deiber Georges journalier x29/01/1853 Ostheim Brechbuhler Barbe s.p. °23/11/1826 Ostheim de Brechbuhler Mathias cultivateur +10/01/1849 Ostheim et de Schutzger Catherine s.p. °1788 Ostheim

Deiber Barbe s.p. x19/09/1854 Ostheim Froehlich Georges journalier °29/11/1827 Ostheim de Froehlich Nicolas cultivateur +13/02/1840 Ostheim et de Froehlich Barbe s.p. °1789 Ostheim

(Voir cahier du Généalogiste N°71/2011 les familles Kreutzer par J.L. Kleindienst)

(Il n'a pas été fait de recherches complémentaires sur ces familles)

Fiche Généalogique.

(AHR. Colmar 5Mi 374/2-374/4 Ostheim.)

Fiche N° : F.12121

Branche :

Nom : STURM

Prénom : Marie Marguerite

Age : 26 ans

Date de Naissance : °02/03/1786

Lieu : Ostheim

Date de Décès : +26/06/1854

Lieu : " 68 ans

Causes :

Profession : s.p.

Rel : prot.

Fille de: Sturm Jean Michel cultivateur °18/03/1757 Ostheim

Fiche N° : E.1212

et de : Umbdenstock Marie Marguerite s.p. °04/11/1752 Ostheim

domicile : Ostheim

Date de Mariage : x06/10/1812

Lieu : Ostheim

Il n'est pas fait mention d'un Cm.

Avec :

Nom : WICKERSHEIM

Prénom : Jean Michel

Age : 22 ans

Date de Naissance : °07/01/1790

Lieu : Ostheim

Date de Décès : +23/03/1835

Lieu : " 45 ans

Causes :

Profession : tisserand

Rel : prot.

Fils de: Wickersheim Jean Jacques tisserand °18/04/1760 et +11/12/1829 Ostheim

et de : Kupfert Marie Anne s.p. °01/03/1760 et +22/11/1809 Ostheim

domicile : Ostheim

Domicile : 117, rue dite em Gassel Ostheim

Leurs Enfants :

Wickersheim Michel

°11/08/1813 Ostheim

Fiche N° : G.121211

+14/08/1870 " 57 ans

Wickersheim Jacques

°20/04/1816 Ostheim

Fiche N° : G.121212

+14/02/1884 " 67 ans

Wickersheim Marie Marguerite

°29/03/1819 Ostheim

Fiche N° : G.121213

+06/11/1900 " 82 ans

Wickersheim Salomé

°05/05/1824 Ostheim

Fiche N° : G.121214

+01/11/1854 Ostheim 30 ans

Divers : *Les témoins au mariage : Kupfert Martin journalier 62 ans, Wickersheim Michel tisserand oncle du marié 59 ans, Sturm Conrad cultivateur oncle de la mariée 55 ans, les quatre domiciliés à Ostheim*

Wickersheim Michel cultivateur x20/08/1844 Ostheim Gebhardt Marie s.p. °23/03/1821

Horbourg +04/02/1858 Ostheim

T.S.V.P

Wickersheim Jacques cultivateur x17/05/1841 Ostheim Diebold Catherine Barbe s.p.
°26/01/1818 et +23/01/1888 Ostheim

Wickersheim Marie Marguerite s.p. x24/04/1843 Ostheim Diebold Jean laboureur °13/04/1814
et +17/03/1896 Ostheim

Wickersheim Salomé s.p. x25/08/1845 Ostheim Reinhardt Frédéric employé des chemins de fer
°23/12/1819 Ostheim, de Reinhardt le vieux et de Kuchel Marie Ostheim émigré aux USA.

(Voir cahier du Généalogiste N°70/2011 les familles Wickersheim par J.L. Kleindienst)

(Il n'a pas été fait de recherches complémentaires sur cette famille)

Fiche Généalogique.

(AHR. Colmar 5Mi 374/1 Ostheim.)

U.S.A.

Fiche N° : F.12122

Branche : Sturm / Rudolph

Nom : STURM

Prénom : Anne Catherine

Age : 31 ans

Date de Naissance : °23/06/1788

Lieu : Ostheim

Date de Décès : +29//03/1866

Lieu : Long-Grove IL. USA. 74 ans

Causes :

Profession : s.p.

Rel : prot.

Fille de : Sturm Jean Michel cultivateur °18/03/1757 Ostheim Fiche N° : E.1212

Veuf de Meyer Marie-Marguerite

et de : Umbdenstock Marie Marguerite s.p. °04/11/1752 Ostheim

domicile : Ostheim

Date de Mariage : x27/06/1811

Lieu : Ostheim

xx26/10/1819

"

Il n'est pas fait mention d'un Cm.

Avec :

Nom : RUDOLPH¹

Prénom : Charles Gotthelf (veuf)

Age : 34 ans

Date de Naissance : °10/06/1785

Lieu : Weida (Royaume de Saxe)

Date de Décès : + ?

Lieu : Long-Grove IL. USA.

Causes :

Profession : menuisier

Rel : prot.

Fils de : Rudolph Jean Geoffroy receveur général à Plauen Royaume de Sachse (D) +28/09/1788

et de : Eschruhin Julienne Jeanne Sophie s.p.

domicile : Plauen Royaume de Sachse (D)

Domicile : Ostheim puis aux USA. (*Voir cahier des familles Rudolph par J.-J. Sturm*)

Leurs Enfants :

Enfants du premier mariage avec Specht Marie-Catherine

Rudolph Charles (le jeune) °06/02/1812 Ostheim Fiche N° : G.121221

+16/04/1892 " 80 ans

Rudolph Catherine °15/06/1813 Ostheim Fiche N° : G.121222

+14/06/1881 Long Grove IL. USA. 68 ans

Rudolph Caroline °04/01/1816 Ostheim Fiche N° : G.121223

+18/12/1888 Ribeaupillé 72

Rudolph Jean Georges °07/10/1818 Ostheim Fiche N° : G.121224

+09/03/1885 " 66 ans

Enfants du second mariage avec Sturm Anne-Catherine

Rudolph Jean °13/07/1820 Ostheim Fiche N° : G.121225

+ USA.

Rudolph Michel °30/10/1822 Ostheim Fiche N° : G.121226

+10/11/1872 USA. 50 ans

+Rudolph Mathieu °02/05/1825 Ostheim Fiche N° : G.121227

+04/05/1826 " âgé de 1 an

T.S.V.P.

Rudolph Salomé	°01/04/1827 Ostheim	Fiche N° : G.121228
	+ vers 1880 Long Grove USA.	53 ans
+Rudolph Barbe	°11/02/1830 Ostheim	Fiche N° : G.121229
	+28/10/1832 " âgée de 2 1/2 ans	

Divers :

Rudolph Charles-Gotthelf était marié en premières noces x27/06/1812 avec Specht Marie-Catherine °10/05/1787 et +13/07/1819 à Ostheim âgée de 32 ans, fille de Specht Jean-Georges journalier et de Klein Marie Marguerite.

Les témoins au 1^{er} mariage : Zessel Jacques 54 ans cultivateur, Ostermann Jean-Daniel receveur buraliste de droit 26 ans, Meyer Marc 62 ans oncle de l'épouse, Specht Michel 55 ans oncle de l'épouse, les quatre domiciliés à Ostheim.

Les témoins au 2^{ème} mariage : Zipfel Jacques cultivateur 62 ans, Klein Mathias cultivateur 37 ans les deux alliés de l'époux, Umbdenstock David cultivateur 60 ans, Sturm André cultivateur 71 ans les deux oncles de l'épouse, les quatre domiciliés à Ostheim.

Rudolph Charles menuisier x11/10/1836 Ostheim Kuchel Salomé s.p. °29/10/1808 et +14/08/1878 à Ostheim, il a marié en secondes noces xx01/04/1880 Ostheim Specht Louise s.p. (Vve) °23/07/1830 et + 10/01/1915 à Ostheim, fille de Specht Georges appariteur et de Thadium Rose Elisabeth.

Rudolph Catherine s.p. x02/03/1835 Sturm Jean cultivateur °17/02/1804 Ostheim, *(Toute la famille émigre aux USA. destination N.Y. passeport délivré le 01/09/1854 par la préfecture de Colmar.*

Rudolph Caroline s.p. x11/08/1840 Ostheim Specht Jean Georges instituteur °01/04/1812 et +24/06/1879 Ostheim *(Voir cahier des familles Specht/Kuchel par J.-J. Sturm)*

Rudolph Jean Georges menuisier x2308/1842 Ostheim Meyer Salomé s.p. °23/04/1822 Ostheim

Rudolph Jean³ menuisier x11/04/1845 Ostheim Froehlich Madeleine s.p. °24/04/1823 Ostheim *(Toute la famille émigre aux Etats-Unis destination N.Y. passeport délivré le C 24/03/1848 avec un renouvellement du C 07/03/1853 par la préfecture de Colmar)*

Rudolph Michel x ? *(Emigre aux Etats-Unis destination N.Y. avec son père en 1853)*

Rudolph Salomé x ? *(Emigre aux Etats-Unis destination N.Y. avec son père en 1853) elle a mariée x08/12/1853 à Long Grove IL. Wickersheim Frédéric agriculteur °15/03/1826 Ostheim, émigré d'Ostheim +06/11/1879 Long Grove.*

Rudolph¹ Charles Gotthelf 67 ans menuisier °10/06/1785 Weida/Ostheim, émigre avec son épouse Sturm Anne-Catherine 65 ans, son fils Michel 31 ans et sa fille Salomé 22 ans aux Etats-Unis destination New-York, passeport délivré le 07/03/1853 par la préfecture de Colmar.

Je suppose qu'il est parti en même temps que son fils Jean³ qui avait renouvelé sa demande pour la même date C 07/03/185.

Pour son fils Michel et sa fille Salomé je n'ai pas trouvé de trace de demande de passeport aux AHR. de Colmar.

(Pas d'autres indications dans les AHR. de Colmar et les R.P. et R.E.C. d'Ostheim)

(Voir, cahier des familles Specht, Kuchel et Rudolph par J.-J. Sturm)

(Voir: Les émigrations d'Ostheim vers l'Amérique de 1844 à 1890)

N.Y. = New-York IL. = Illinois MN. = Minnessota

Fiche Généalogique.

(AHR. Colmar 5Mi 374/3-374/4 Ostheim.)

Fiche N° : F.12123 et F.12135

Branche :

Nom : STURM

Date de Naissance : °17/02/1792

Date de Décès : +02/06/1867

Causes :

Profession : cultivateur

Prénom : Jean Michel (le jeune) **Age :** 27 ans

Lieu : Ostheim

Lieu : " 75 ans

Rel : prot.

Fils de : Sturm Jean Michel cultivateur °18/03/1757 Ostheim

Fiche N° : E.1212

et de : Umbdenstock Marie Marguerite s.p. °04/11/1743 Ostheim

domicile : Ostheim

Date de Mariage : x26/11/1818

Lieu : Ostheim

Il n'est pas fait mention d'un Cm.

Avec :

Nom : STURM

Date de Naissance : °24/07/1797

Date de Décès : +07/08/1867

Causes :

Profession : s.p.

Prénom : Catherine **Age :** 22 ans

Lieu : Ostheim (6 Thermidor an V)

Lieu : " 70 ans

Rel : prot.

Fille de : Sturm Jean André cultivateur °23/03/1759 Ostheim

Fiche N° : E.1213

(veuf de Schwartz Anne Catherine °26/12/1760 Andolsheim)

et de : Wickersheim Anne Barbe s.p. °27/01/1765+19/01/1846 Ostheim

domicile : Ostheim

Domicile : 24, route de Colmar Ostheim

Leurs Enfants :

Sturm Michel Frédéric	°28/09/1819 Ostheim	Fiche N° : G.121231
	+19/06/1868 " 49 ans	
Sturm Catherine Barbe	°30/01/1822 Ostheim	Fiche N° : G.121232
	+05/10/1868 " 46 ans	
Sturm Barbe	°28/09/1824 Ostheim	Fiche N° : G.121233
	+30/05/1885 " 61 ans (<i>célibataire</i>)	
*Sturm Jean	°11/02/1828 Ostheim	Fiche N° : G.121234
	+08/06/1855 <i>Sébastopol, Guerre de Crimée</i> âgé de 27 ans	
+Sturm Jacques	°27/10/1831 Ostheim	Fiche N° : G.121235
	+04/09/1833 " âgé de 18 mois	
+Sturm Jacques	°25/06/1835 Ostheim	Fiche N° : G.121236
	+04/03/1836 " âgé de 8 mois	
+Sturm Catherine Salomé	°07/10/1839 Ostheim	Fiche N° : G.121237
	+25/11/1869 Colmar 30 ans	

T.S.V.P.

Divers : *Les témoins au mariage* : ?

*Extrait mortuaire : *Camp devant Sébastopol Armée d'Orient ambulance de la 2^{ème} Division du 2^{ème} Corps. Sturm Jean grenadier au 1er Bataillon du 30^{ème} Régiment d'Infanterie de Ligne, mort le 08/06/1855 par suite de choléra à l'hôpital militaire.*

Sturm Michel Frédéric agriculteur x14/11/1847 Ostheim Specht Madeleine s.p. °11/02/1826 et +21/11/1860 Ostheim, il a marié en secondes noces xx02/09/1861 Ostheim Specht Catherine s.p. °04/08/1831 et +16/03/1885 Ostheim

Sturm Catherine Barbe s.p. x11/11/1844 Ostheim Woelfersheim Jean-Jacques agriculteur °25/03/1816 Ostheim

Sturm Barbe est resté célibataire Ostheim

Sturm Catherine Salomé s.p. x05/11/1859 Ostheim Sturm Jacques agriculteur °21/01/1836 Ostheim

(Voir mariage page 67 Sturm Catherine x Sturm Michel F.12135)

Fiche Généalogique

(AHR. Colmar 5Mi 374/4 Ostheim.)

Fiche N° : F.12124

Branche :

Nom : STURM

Prénom : Jean (le vieux)

Age : 26 ans

Date de Naissance : °06/10/1794

Lieu : Ostheim (14Vendemaire an III)

Date de Décès : +16/08/1862

Lieu : " 68 ans

Causes :

Profession : cultivateur

Rel : prot.

Fils de : Sturm Jean Michel cultivateur °18/03/1757 Ostheim

Fiche N° : E.1212

et de : Umbdenstock Marie Marguerite s.p. °04/11/1752 Ostheim

domicile : Ostheim

Date de Mariage : x13/04/1820

Lieu : Ostheim

Il n'est pas fait mention d'un Cm.

Avec :

Nom : KUCHEL

Prénom : Marie Salomé

Age : 23 ans

Date de Naissance : °24/04/1797

Lieu : Ostheim (4 Floréal an V)

Date de Décès : +17/04/1869

Lieu : " 72 ans

Causes :

Profession : s.p.

Rel : prot.

Fille de : Kuchel Jean Michel cultivateur °29/04/1764 Ostheim

et de : Vogel Marie Suzanne s.p. ° ? Ostheim

domicile : Ostheim

Domicile : 26, route de Colmar Ostheim

Leurs Enfants :

Le couple est resté sans enfants

Fiche N° :

Divers : *Les témoins au mariage : Sturm Michel propriétaire frère du marié 29 ans, Rudolph Charles Gotthelf menuisier beau-frère du marié les deux domiciliés à Ostheim*

(Voir branche Kuchel / Karcher par J.-J. Sturm)

Fiche Généalogique.

(AHR. Colmar 5Mi 374/3-374/4 Ostheim.)

Fiche N° : F.12131

Branche : Sturm / Meyer

Nom : STURM

Prénom : André (le jeune)

Age : 23 ans

Date de Naissance : °21/09/1790

Lieu : Ostheim

Date de Décès : +29/06/1853

Lieu : " 63 ans

Causes :

Profession : cultivateur

Rel : prot.

Fils de : Sturm Jean André cultivateur °23/03/1759 Ostheim

Fiche N° : E.1213

et de : Schwartz Anne Catherine s.p. +25/08/1792 Ostheim

domicile : Ostheim

Date de Mariage : x25/03/1813

Lieu : Ostheim

Il n'est pas fait mention d'un Cm.

Avec :

Nom : WICKERSHEIM

Prénom : Salomé

Age : 20 ans

Date de Naissance : °25/01/1793

Lieu : Ostheim (22 Fructidor an III)

Date de Décès : +01/11/1854

Lieu : " 61 ans

Causes :

Profession : s.p.

Rel : prot.

Fille mineure de : Wickersheim Jean Michel tisserand ° ? et +20/06/1823 Ostheim

et de : Joseph Marie Elisabeth s.p. °08/03/1769 et +22/09/1829 Ostheim

domicile : Ostheim

Domicile : Propriétaire, 213 rue dite Niedergasse Ostheim

Leurs Enfants :

Sturm Salomé	°24/03/1814 Ostheim	Fiche N° : G.121311
	+09/01/1894 " 79 ans	
+Sturm André	°21/01/1817 Ostheim	Fiche N° : G.121312
	+10/01/1835 " 17 ans	
+Sturm Anne Catherine	°20/01/1819 Ostheim	Fiche N° : G.121313
	+27/01/1819 " 7 jours	
+Sturm Catherine	°21/02/1820 Ostheim	Fiche N° : G.121314
	+11/01/1835 " 14 ans	
+Sturm Jean Michel	°07/10/1821 Ostheim	Fiche N° : G.121315
	+08/01/1835 " 13 ans	
+Sturm Jacques	°23/01/1825 Ostheim	Fiche N° : G.121316
	+07/01/1835 " 10 ans	
+Sturm Jean Michel	°27/12/1826 Ostheim	Fiche N° : G.121317
	+12/05/1829 " 2 ans	
+Sturm Daniel	°03/01/1829 Ostheim	Fiche N° : G.121318
	+12/01/1829 " 9 jours	
Sturm Madeleine	°20/01/1831 Ostheim	Fiche N° : G.121319
	+27/08/1908 " 77 ans	

T.S.V.P.

Sturm Jean	°24/01/1833 Ostheim	Fiche N° : G.1213110
	+25/06/1908 " 75 ans	
°/+Sturm	+25/08/1836 Ostheim	Fiche N° : G.1213111
+Sturm André	°07/02/1838 Ostheim	Fiche N° : G.1213112
	+22/09/1838 " 7 mois	

Divers : *Les témoins au mariage : Sturm Jean-Conrad oncle de l'époux 50 ans, Sturm Michel oncle de l'époux 56 ans, Froehlich Mathieu oncle de l'épouse 59 ans, Wickersheim Jacques tisserand oncle de l'épouse 52 ans.*

Sturm Salomé s.p. x09/02/1829 Ostheim Utzmann Jean Chrétien cultivateur °23/03/1815 Ostheim

Sturm Madeleine s.p. x10/10/1853 Ostheim Utzmann Jean Frédéric cultivateur °04/01/1827 Ostheim

Sturm Jean cultivateur x19/02/1855 Andolsheim Schwartz Catherine s.p. °09/06/1828 Andolsheim

(Voir cahier du Généalogiste N°70/2011 les familles Wickersheim par J.L. Kleindienst)

Fiche Généalogique.
(AHR. 5Mi 374/3-374/4 Ostheim.)

Fiche N° : F.12132

Branche :

Nom : STURM

Prénom : Michel Frédéric

Age : 28 ans

Date Naissance : °23/08/1792

Lieu : Ostheim

Date de Décès : +21/10/1867

Lieu : " 75 ans

Causes :

Profession : tailleur d'habits

Rel : prot.

Fils de : Sturm Jean André cultivateur °23/03/1759 Ostheim

Fiche N° : E.1213

et de : Schwartz Anne Catherine s.p. +25/08/1792 Ostheim

domicile : Ostheim

Date de Mariage : x18/07/1820

Lieu : Ostheim

Il n'est pas fait mention d'un Cm.

Avec :

Nom : KUCHEL

Prénom : Catherine

Age : 26 ans

Date de Naissance : °12/02/1794

Lieu : Ostheim (12 Ventôse an II)

Date de Décès : +13/06/1843

Lieu : " 49 ans

Causes :

Profession : s.p.

Rel : prot.

Fille de : Kuchel Mathias le vieux cultivateur °16/03/1764 et +02/09/1844 Ostheim

et de : Zessel Catherine s.p. °16/10/1765 et +04/10/1796 Ostheim

domicile : 141, rue dite Kirchgasse Ostheim

Domicile : 154, Kohlplatz Ostheim

Leurs Enfants :

+Sturm Catherine	°04/02/1822 Ostheim	Fiche N° : G.121321
	+10/01/1835 " 12 ans	
+Sturm Frédéric	°19/02/1824 Ostheim	Fiche N° : G.121322
	+11/04/1828 " 4 ans	
+Sturm Mathieu	°29/01/1827 Ostheim	Fiche N° : G.121323
	+01/04/1827 " 2 mois	
+Sturm Frédéric	°27/08/1828 Ostheim	Fiche N° : G.121324
	+06/05/1860 " 32 ans <i>Sergent des Grenadier</i>	
+Sturm Mathieu	°24/12/1830 Ostheim	Fiche N° : G.121325
	+21/08/1832 " 19 mois	
Sturm Madeleine	°07/07/1833 Ostheim	Fiche N° : G.121326
	+30/01/1917 " 84 ans	
Sturm Jacques	°21/01/1836 Ostheim	Fiche N° : G.121327
	+14/06/1917 " 81 ans	

Divers : *Les témoins au mariage : Sturm Michel le vieux propriétaire 64 ans, Utzmann Jean cultivateur 48 ans, Kuchel Frédéric charron oncle de l'épouse 70 ans, Kuchel Georges journalier frère de l'épouse 29 ans, les quatre domiciliés à Ostheim*

T.S.V.P.

Sturm Frédéric °27/08/1828 Ostheim +06/05/1860 à l'hôpital militaire de Colmar était sergent des grenadiers au 3ième Bataillon du Rhin
Sturm Madeleine s.p. x21/09/1858 Ostheim Sturm Chrétien cultivateur °31/08/1833 Ostheim
Sturm Jacques cultivateur x15/11/1859 Ostheim Sturm Salomé s.p. °05/10/1839 Ostheim, il a marié en secondes noces xx26/04/1870 Ostheim Specht Catherine s.p. °02/08/1831 Ostheim
(Vve de Sturm Michel +19/06/1868 Ostheim)

(Voir branche Kuchel/Karcher par J.-J. Sturm)

Fiche Généalogique.

(AHR. Colmar 5Mi 374/3-374/4 Ostheim.)

U.S.A.

Fiche N° : F.12133

Branche :

Nom : STURM

Prénom : Anne Barbe

Age : 19 ans

Date de Naissance : °02/12/1793

Lieu : Ostheim 11 Fructidor an I

Date de Décès : +14/01/1867

Lieu : " 74 ans

Causes :

Profession : s.p.

Rel : prot.

Fille mineure de : Sturm Jean André cultivateur °23/03/1759

Fiche N° : E.1213

Ostheim *veuf de Schwartz Anne-Catherine* +25/08/1792 Ostheim

et de : Wickersheim Anne Barbe s.p. +19/01/1846 Ostheim

domicile : 222, rue de l'église Ostheim

Date de Mariage : x21/05/1813

Lieu : Ostheim

Il n'est pas fait mention d'un Cm.

Avec :

Nom : WOELFERSHEIM

Prénom : Jacques

Age : 21 ans

Date de Naissance : °02/02/1792

Lieu : Ostheim

Date de Décès : +05/12/1861

Lieu : " 69 ans

Causes :

Profession : cultivateur

Rel : prot.

Fils de : Woelfersheim Jean cordonnier ° 1755 +10/12/1810 Ostheim

et de : Bollinger Marguerite s.p. ° 1761 +01/07/1828 Ostheim

domicile : Ostheim

Domicile : 222, rue de l'église Ostheim

Leurs Enfants :

Woelfersheim Jean Jacques	°25/03/1816 Ostheim	Fiche N° : G.121331
	+22/03/1871 " 55 ans	
Woelfersheim Jean	°26/03/1818 Ostheim	Fiche N° : G.121332
	+18/05/1873 Kingstone USA.	
Woelfersheim Michel	°27/05/1820 Ostheim	Fiche N° : G.121333
	+23/04/1899 " 79 ans	
Woelfersheim Barbe	°02/11/1822 Ostheim	Fiche N° : G.121334
	+07/02/1907 " 85 ans	
Woelfersheim Catherine	°04/03/1826 Ostheim	Fiche N° : G.121335
	+16/10/1908 " 82 ans	
Woelfersheim Mathias	°12/08/1829 Ostheim	Fiche N° : G.121336
	+28/02/1905 " 76 ans	
Woelfersheim André	°10/07/1832 Ostheim	Fiche N° : G.121337
	+22/12/1894 « 63 ans	

T.S.V.P.

Divers : *Les témoins au mariage : Henny Samuel cultivateur 41 ans, Woelfersheim Mathieu tonnelier 52 ans, Sturm Conrad cultivateur 50 ans, Wickersheim Michel tisserand 61 ans, les quatre domiciliés à Ostheim.*

Woelfersheim Jean Jacques cultivateur x 11/11/1844 Ostheim Sturm Catherine s.p. °30/01/1822 Ostheim, a marié en secondes noces xx16/09/1869 Ostheim Gallon Marie Salomé s.p. 45 ans °15/06/1825 Riquewihr

Woelfersheim Jean x ?

Woelfersheim Michel cultivateur x11/11/1847 Ostheim Sturm Salomé s.p. °23/09/1823 Ostheim

Woelfersheim Barbe s.p. x15/07/1851 Beblenheim Karcher Jean Jacques (veuf) cultivateur 22/06/1814 +27/10/1861 Beblenheim, de Karcher Jean Jacques cultivateur et de Geyl Catherine Barbe

elle a mariée en secondes noces xx04/04/1864 Ostheim Woelfersheim Jean 42 ans °30/01/1822 Ostheim, div. le 09/09/1877 à Colmar

Woelfersheim Catherine s.p. x03/01/1853 Ostheim Specht Georges journalier °19/03/1828 Ostheim, de Specht Jean Georges et Thudium Marie Elisabeth s.p. Ostheim

Woelfersheim Mathias cultivateur x10/09/1855 Ostheim Huber Anne Marie s.p. °30/11/1828 Bischwihr

Woelfersheim André cultivateur x02/04/1861 Ostheim Saltzmann Salomé domestique °05/03/1841 Ostheim

(Voir branche Woelfersheim par J.-J. Sturm)

Fiche Généalogique.
(AHR. 5Mi 374/3-374/4 Ostheim.)

U.S.A.

Fiche N° : F.12134

Branche :

Nom : STURM

Prénom : Jean Jacques (le vieux) **Age :** 25 ans

Date de Naissance : °12/09/1795

Lieu : Ostheim (26 Fructidor an III)

Date de Décès : +06/09/1864

Lieu : " 69 ans

Causes :

Profession : cultivateur

Rel : prot.

Fils de : Sturm Jean André cultivateur °23/03/1759 Ostheim Fiche N° : E. 1213

veuf de Schwartz Anne Catherine +25/08/1792 Ostheim

et de : Wickersheim Anne Barbe s.p. °27/01/1765 et +19/01/1846 Ostheim

domicile : Ostheim

Date de Mariage : x20/02/1821

Lieu : Ostheim

Il n'est pas fait mention d'un Cm.

Avec :

Nom : FROEHLICH

Prénom : Marie Salomé **Age :** 23 ans

Date de Naissance : °08/09/1797

Lieu : Mittelwihr (22 Fructidor an V)

Date de Décès : +16/02/1864

Lieu : Ostheim 67 ans

Causes :

Profession : s.p.

Rel : prot.

Fille de : Froehlich Jean (le jeune) vigneron +22/01/1815 Mittelwihr

et de : Hansz Anne Marie s.p. °31/12/1758 et +15/09/1835 Mittelwihr

domicile : Mittelwihr

Domicile : 34, rue dite Altgasse Ostheim

Leurs Enfants :

Sturm Jacques	°13/12/1821 Ostheim	Fiche N° : G.121341
	+25/11/1889 " 68 ans	
Sturm Salomé	°20/09/1823 Ostheim	Fiche N° : G.121342
	+07/02/1912 " 89 ans	
Sturm Jean	°16/06/1825 Ostheim	Fiche N° : G.121343
	+26/11/1907 Berkeley CA.U.S.A. 82 ans	
+Sturm André	°28/03/1827 Ostheim	Fiche N° : G.121344
	+30/03/1827 " 2 jours	
Sturm Barbe	°01/12/1828 Ostheim	Fiche N° : G.121345
	+23/06/1917 " 89 ans	
Sturm Catherine	°15/06/1830 Ostheim	Fiche N° : G.121346
	+11/04/1906 " 76 ans	
Sturm Anne Marie	°26/02/1832 Ostheim	Fiche N° : G.121347
	+23/05/1897 " 65 ans	
Sturm Chrétien	°31/08/1833 Ostheim	Fiche N° : G.121348
	+22/01/1919 Mittelwihr 86 ans	

T.S.V.P.

Sturm Madeleine	°28/12/1835 Ostheim +23/08/1918 " 83 ans	Fiche N° : G.121349
Sturm Michel	°10/06/1837 Ostheim +06/03/1916 " 79 ans	Fiche N° : G.1213410
Sturm Georges	°13/09/1839 Ostheim +21/10/1922 " 83 ans	Fiche N° : G.1213411

Divers : *Les témoins au mariage : Sturm Conrad le vieux cultivateur 58 ans, Utzmann Jean cultivateur 48 ans, le deux d'Ostheim, Schmidt Chrétien-Henri vigneron 58 ans, Priss Jean vigneron 43 ans, les deux de Mittelwihr.*

Sturm Jacques cultivateur x14/08/1849 Ostheim Froehlich Marie-Catherine s.p. °24/04/1824 Mittelwihr
 Sturm Jacques cultivateur a marié en secondes noces xx30/05/1854 Ostheim Hecketsweiler Anne Marie s.p. °16/07/1818 Jepsheim
 Sturm Salomé s.p. x11/10/1847 Ostheim Woelfersheim Michel cultivateur °19/05/1820 Ostheim
 Sturm Jean journalier x25/01/1853 Ostheim Herschberger Madeleine s.p. °08/08/1830 Ostheim
(Toute la famille émigre en 1854 aux U.S.A.)
 Sturm Barbe s.p. x21/11/1854 Ostheim Specht Jean journalier °15/12/1824 Ostheim
 Sturm Catherine s.p. x26/09/1854 Ostheim Grauer Chrétien charpentier °17/03/1830 Ostheim
 Sturm Anne Marie s.p. x19/01/1857 Ostheim Schutziger David cultivateur °22/04/1830 Ostheim
 Sturm Chrétien cultivateur x21/09/1858 Ostheim Sturm Madeleine s.p. °05/07/1833 Ostheim
(Toute la famille émigre vers 1892 aux U.S.A.)
 Sturm Madeleine s.p. x25/04/1859 Ostheim Grauer Georges charpentier °16/09/1831 Ostheim
 Sturm Michel cultivateur x05/07/1864 Ostheim Obrecht Anne Marie s.p. °29/03/1844 Jepsheim
 Sturm Georges cultivateur x30/08/1864 Ostheim Nadelhoffer Madeleine s.p. °03/04/1841 Ostheim

(Voir, cahier des familles Specht par J.- J. Sturm)

(Voir: Nos cousins d'Amérique (III) "Les Sturm d'Ostheim, des rives de la Fecht aux rives de la Tule CA..")

Fiche Généalogique.

(AHR. Colmar 5Mi 374/2-3-4 Ostheim.)

Fiche N° : F.12135 et F.12123

Branche :

Nom : STURM

Prénom : Catherine

Age : 22 ans

Date de Naissance : °24/07/1797

Lieu : Ostheim (6 Thermidor an V)

Date de Décès : +07/08/1867

Lieu : " 70 ans

Causes :

Profession : s.p.

Rel : prot.

Fille de : Sturm Jean André cultivateur °23/03/1759 Ostheim

Fiche N° : E.1.213

veuf de Schwartz Anne-Catherine +25/08/1792 Ostheim

et de : Wickersheim Anne Barbe s.p. +19/01/1846 Ostheim

domicile : Ostheim

Date de Mariage : x27/11/1818

Lieu : Ostheim

Il n'est pas fait mention d'un Cm.

Avec :

Nom : STURM

Prénom : Jean Michel

Age : 27 ans

Date de Naissance : °17/02/1792

Lieu : Ostheim

Date de Décès : +02/06/1867

Lieu : « 75 ans

Causes :

Profession : cultivateur

Rel : prot.

Fils de : Sturm Jean Michel laboureur °18/03/1757 Ostheim

Fiche N° : F.1212

et de : Umbdenstock Marie Marguerite s.p. °04/11/1743 Ostheim

domicile : Ostheim

Domicile : Ostheim

Leurs Enfants :

Divers : Voir page 56/57 mariages sous STURM Michel **Fiche : F.12123**

Fiche Généalogique.

(AHR. Colmar 5Mi 374/3, 4 Ostheim.)

U.S.A.

Fiche N° :F.12138

Branche : Sturm / Rudolph

Nom : STURM

Prénom : Jean

Age : 30 ans

Date de Naissance : °17/02/1804

Lieu : Ostheim (27 Pluviose an XII)

Date de Décès : +08/04/1885

Lieu : Long-Grove IL. U.S.A. 81 ans

Causes :

Profession : cultivateur

Rel : prot.

Fils de : Sturm Jean André le vieux cultivateur

Fiche N° : E.1213

°23/03/1759 Ostheim *veuf de Schwartz Anne Catherine* +25/08/1792 Ostheim

et de : Wickersheim Anne Barbe s.p. +19/01/1846 Ostheim

domicile : Ostheim

Date de Mariage : x02/03/1835

Lieu : Ostheim à 16h

Il n'est pas fait mention d'un Cm.

Avec :

Nom : RUDOLPH

Prénom : Catherine

Age : 21 ans

Date de Naissance : °15/06/1813

Lieu : Ostheim

Date de Décès : +14/06/1881

Lieu : Long-Grove IL. U.S.A. 68 ans

Causes :

Profession : s.p.

Rel : prot.

Fille de : Rudolph Charles Gotthelf menuisier °10/06/1785 Weida Fiche N° : F.12122

Royaume de Saxe (D), *Veuf de Specht Catherine s.p.* °10/05/1787 ° et +13/07/1819 Ostheim

et de : Sturm Anne Catherine °23/06/1788 Ostheim xx20/10/1819 Ostheim

domicile : rue dite Hintergasse Ostheim et USA.

Domicile : 141, rue de l'église Ostheim

Leurs Enfants :

+Sturm Jean °30/12/1835 Ostheim Fiche N° : G.121381
+27/09/1836 " 9 mois

+Sturm mort né °01/02/1837 Ostheim Fiche N° : G.121382

Sturm Jean °10/03/1838 Ostheim Fiche N° : G.121373

+15/05/1875 Long-Grove IL.USA. 38 ans

Sturm Charles °30/11/1839 Ostheim Fiche N° : G.121384

Guerre de sécession de 1861 à 1866, Incorporé dans la 96th Compagnie est mort +28/11/1864 à Andersonville USA. âgé de 23 ans

Sturm Jacques °24/07/1841 Ostheim Fiche N° : G.121385
+ USA.

Sturm Catherine °20/08/1843 Ostheim Fiche N° : G.121386
+ USA.

Sturm Georges °20/10/1845 Ostheim Fiche N° : G.121387
+ USA.

+Sturm Salomé °22/12/1849 Ostheim Fiche N° : G.121388
+10/09/1852 " 2 ans

T.S.V.P.

S Sturm Daniel

°01/02/1852 Ostheim

Fiche N° : G.121389

+23/04/1893 Long-Grove IL. USA. 41 ans

Divers : *Témoins au mariage : Sturm Conrad le vieux parrain de l'épouse cultivateur 74 ans, ans, Utzmann Jacques cultivateur 53 ans, Klein David le vieux parrain de l'épouse cultivateur 70 ans, Meyer Martin cultivateur 70 ans, les quatre d'Ostheim.*

Toute la famille émigre aux Etats Unis, passeport N° 26 délivré le 01/09/1854 par la Préfecture de Colmar pour les deux parents et les six enfants, destination l'état de New-York

S Sturm Jean x15/11/1866 Long-Grove IL. USA. Sturm Marie Salomé couturière °08/03/1831 Ostheim

S Sturm Jacques x U.S.A. ?

S Sturm Catherine s.p. x12/11/1865 Long-Grove IL. USA. Umbdenstock Mathias °11/12/1843 Ostheim et +29/02/1933 Park Ridge USA. (*fils de Umbdenstock Mathias laboureur °1797 Ostheim*), émigre le 09/04/1847 NY.

S Sturm Georges x U.S.A. ?

S Sturm Daniel x00/03/1885 Long-Grove IL. USA. Laufenburger Sophie

CA. = California

IL. = Illinois

(Voir, cahier des familles Rudolph par J-J. Sturm)

(Voir, Nos cousins d'Amérique (III) "Les Sturm d'Ostheim, des rives de la Fecht aux rives de la Tule CA.")

(Pas d'autres informations dans les AHR. Colmar et les R.E.C. d'Ostheim)

Fiche Généalogique.
(AHR. Colmar 5Mi 374/4 Ostheim.)

Fiche N° : F12142

Branche :

Nom : STURM

Prénom : Marie Marguerite **Age :** 20 ans

Date de Naissance : °24/01/1795

Lieu : Ostheim

Date de Décès : +29/11/1818

Lieu : " 23 ans

Causes :

Profession : s.p.

Rel : prot.

Fille de : Sturm Jean Conrad cordonnier °12/09/1762 Ostheim

Fiche N° : E.1214

et de : Hoeger Suzanne Catherine s.p. °19/02/1770 Andolsheim

domicile : Ostheim

Date de Mariage : x30/04/1816

Lieu : Ostheim

Il n'est pas fait mention d'un Cm.

Avec :

Nom : *FROEHLICH

Prénom : Mathias (le jeune)

Age : 28 ans

Date de Naissance : °25/12/1797

Lieu : Ostheim

Date de Décès : + ?

Lieu : ?

Causes :

Profession : cultivateur

Rel : prot.

Fils de : Froehlich Jean Nicolas cultivateur °1753 et +25/04/1815 Ostheim

et de : Barbaras Marie Ursule s.p. °1740 et + après 1815 Ostheim

domicile : Ostheim

Domicile : Ostheim

Leurs Enfants :

Froehlich mort né

°/+05/09/1810 Ostheim

Fiche N° : G.121421

+Froehlich Marie Marguerite

°30/04/1817 Ostheim

Fiche N° : G.121422

+01/10/1829 " âgée de 12 ans

Enfant du second mariage avec Baechler Anne-Marie

Froehlich Marie Anne

°23/05/1819 Ostheim

Fiche N° : G.121423

+ ?

Divers : *Les témoins au mariage : Froehlich Mathieu tisserand 50 ans, Sturm André cultivateur 57 ans, Wilfersheim (Woelfersheim) Mathieu tonnelier 56 ans, Froehlich Mathias cultivateur 61 ans, le quatre domiciliés à Ostheim.*

*Froehlich Mathias a marié en secondes noces xx05/02/1819 Ostheim Baechler Anne Marie s.p. °11/02/1801 Guémar +25/02/1819 Ostheim

(Il n'a pas été fait de recherches complémentaires sur cette famille)

Fiche Généalogique.
(AHR. Colmar 5Mi 374/4 Ostheim.)

U.S.A.

Fiche N° : F.12143

Branche :

Nom : STURM

Prénom : Jean Conrad

Age : 27 ans

Date de Naissance : °13/12/1796

Lieu : Ostheim (23 Frimaire an V)

Date de Décès : +22/08/1854

Lieu : " 57 ans

Causes :

Profession : cultivateur

Rel : prot.

Fils de : Sturm Jean Conrad cordonnier °12/09/1762 Ostheim

Fiche N° : E.1214

et de : Hoeger Suzanne Catherine s.p. °19/02/1770 Andolsheim

domicile : route de Beblenheim Ostheim

Date de Mariage : x02/11/1824

Lieu : Mittelwihr

Il n'est pas fait mention d'un Cm.

Avec :

Nom : HANSZ

Prénom : Anne Marie

Age : 26 ans

Date de Naissance : °15/08/1798

Lieu : Mittelwihr (28 Thermidor an VI)

Date de Décès : +22/08/1854

Lieu : Ostheim

Causes :

Profession : s.p.

Rel : prot.

Fille de : Hansz Jean Philippe boucher +17/02/1809 Mittelwihr

et de : Umbdenstock Suzanne Barbe +16/05/1824 Mittelwihr

domicile : Mittelwihr

Domicile : route de Beblenheim

Leurs Enfants :

Sturm mort né	°29/12/1825 Ostheim	Fiche N° : G.121431
Sturm David ¹	°15/07/1827 Ostheim	Fiche N° : G 121432
	+02/10/1895 Clearfield Douglas County KS. USA.	
Sturm Anne Marie	°22/05/1829 Ostheim	Fiche N° : G.121433
	+15/05/1914 USA.	
Sturm Marie Salomé	°08/03/1831 Ostheim	Fiche N° : G.121434
	+20/08/1884 Windsor IA.USA.	
Sturm Benjamin	°09/11/1833 Ostheim	Fiche N° : G.121435
	+ USA.	
Sturm Marie Catherine	°11/10/1834 Ostheim	Fiche N° : G.121436
	+ USA.	
Sturm Caroline	°24/04/1838 Ostheim	Fiche N° : G.121437
	+ USA.	

Divers : les témoins au mariage : Sturm André le vieux cultivateur 66 ans, Utzmann Jean le vieux cultivateur 52 ans, les deux d'Ostheim, Hansz Philippe vigneron frère de l'épouse 32 ans de Mittelwihr, Priss Michel tonnelier 32 ans de Riquewihr.

T.S.V.P.

Sturm Marie Salomé, couturière, émigre aux Etats-Unis dans l'état de New-York, passeport N° 1085 délivré le 11/12/1855 par la Préfecture de Colmar.

Sturm David¹, 28 ans accompagné de son frère Benjamin, 22 ans et de ses sœurs Anne-Marie, 26 ans, Catherine, 20 ans et Caroline 18 ans, émigrent aux Etats-Unis dans l'état de New-York, passeport N° 1118 délivré le 17/01/1856 par la Préfecture de Colmar.

(David avait fait une première demande en février 1854).

Sturm David¹ x28/04/1856 Du Page County IL. USA. Klein Anne –Marie ° 1836 Ostheim +15/05/1914 Baldwin.

(De son mariage avec Anne-Marie il n'y avait pas de descendant, par la suite il avait comme partenaire la soeur de son épouse Klein Madeleine (dit Lena) °29/06/1845 à Ostheim +24/11/1931 86 ans à Clearfield KS. Ils avaient un fils Sturm Jean fermier °28/12/1862 Downers Grove IL. +16/09/1965 Ottawa Franklin Country KS. marié le 24/11/1887 à Worden, Wilhelmine Pohl °11/11/1865 Neuendorf Kreis Stettin (D) +12/06/1938 à Clearfield KS.

Sturm Marie Salomé couturière x27/12/1859 Du Page Country IL. Klinger Heinrich Franz ° Weimar (D)

Sturm Benjamin x U.S.A. ?

Sturm Marie Catherine x18/07/1858 Du Page Country IL Ehrhardt Jacques cordonnier °19/09/1831 Alsace (Fils de Ehrhardt Henri cordonnier 33 ans et de Salomé Mey s.p. 32 ans)

Sturm Caroline x U.S.A. ?

*(Voir: Nos cousins d'Amérique III "Les Sturm d'Ostheim des rives de la Fecht aux rives de la Tule CA..")
(La généalogie des familles Sturm Alsace et USA par Ruth et Kenneth Pohl)*

OH. = Ohio

IL. = Illinois

KS. = Kansas

IA. = Iowa

Je corresponds depuis 2003 avec un descendant de cette famille aux Etats-Unis.

M. & Mrs Kenneth POHL

1553 Cape Cod Dr.

MANSFIELD OH. 44904

Email: kenPohl@aol.com

Site: <http://www.freepages.family.rootsweb.ancestry.com/~kwpnrp>

Fiche Généalogique.

(AHR. Colmar 5Mi 374/3-374/4 Ostheim.)

Fiche N° : F.12144

Branche :

Nom : STURM

Prénom : Michel le jeune

Age : 32 ans

Date de Naissance : °10/10/1798

Lieu : Ostheim (19 Vendemaire an VII)

Date de Décès : +30/05/1859

Lieu : " 61 ans

Causes :

Profession : cultivateur

Rel : prot.

Fils de : Sturm Jean Conrad cordonnier °12/09/1762 Ostheim
et de : Hoeger Suzanne Catherine s.p. °19/02/1770 Andolsheim
domicile : Ostheim

Fiche N° : E.1214

Date de Mariage : x08/02/1831

Lieu : Ostheim

Il n'est pas fait mention d'un Cm.

Avec :

Nom : OBERLIN

Prénom : Anne Marie

Age : 24 ans

Date de Naissance : °21/06/1806

Lieu : Jepsheim

Date de Décès : +07/03/1882

Lieu : Ostheim 76 ans

Causes :

Profession : s.p.

Rel : prot.

Fille de : Oberlin Jean cultivateur °14/04/1807 Horbourg

et de : Ittel Anne Marie s.p. °11/04/1813 Sundhoffen
domicile : Horbourg

Domicile : 201, rue dite Niedergasse Ostheim

Leurs Enfants :

Sturm Michel	°29/08/1834 Ostheim	Fiche N° : G.121441
	+09/04/1913 " 79 ans	
+Sturm Jean	°14/09/1836 Ostheim	Fiche N° : G.121442
	+12/02/1840 " 3 ans	
+Sturm Anne Marie	°05/04/1839 Ostheim	Fiche N° : G.121443
	+02/11/1860 " 21 ans	
Sturm Georges	°23/10/1841 Ostheim	Fiche N° : G.121444
	+15/06/1902 " 61 ans	
Sturm Jean	°07/04/1845 Ostheim	Fiche N° : G.121445
	+ ?	

Divers : *Les témoins au mariage : Sturm Conrad le jeune cultivateur frère du marié 34 ans, Utzmann Jacques cultivateur 49 ans, les deux d'Ostheim, Oberlin Henri cultivateur oncle de la mariée 45 ans, Hindermann André vitrier 47 ans, les deux de Horbourg.*

Sturm Michel cultivateur x24/04/1866 Ostheim Oberlin Marie Salomé s.p. °11/11/1829
Horbourg

Sturm Georges cultivateur x04/04/1866 Ostheim Ittel Catherine s.p. °30/04/1842 Horbourg-Wihr
Sturm Jean x ?

Fiche Généalogique.

(AHR. Colmar 5Mi 374/3-374/4 Ostheim, U.S.A.)

U.S.A.

Fiche N° : F.12145

Branche :

Nom : STURM

Prénom : André (le jeune)

Age : 30 ans

Date de Naissance : °19/09/1800

Lieu : Ostheim

Date de Décès : +29/03/1853

Lieu : " 53 ans

Causes :

Profession : cultivateur

Rel : prot.

Fils de : Sturm Jean Conrad cordonnier °12/09/1762 Ostheim

Fiche N° : E.1214

et de : Hoeger Suzanne Catherine s.p. °19/02/1770 Andolsheim

domicile : Ostheim

Date de Mariage : x11/04/1830

Lieu : Ostheim

Il n'est pas fait mention d'un Cm.

Avec :

Nom : UMBDENSTOCK

Prénom : Madeleine

Age : 17 ans

Date de Naissance : °18/03/1813

Lieu : Ostheim

Date de Décès : +10/03/1853

Lieu : " 40 ans

Causes :

Profession : s.p.

Rel : prot.

Fille mineure de : Umbdenstock Nicolas tonnelier °27/09/1782 Hunawuhr et +18/01/1835 Ostheim

et de : Hindermann Marie Salomé s.p. °23/11/1780 Hunawuhr et +04/03/1822 Ostheim

domicile : Ostheim

Domicile : 102, rue dite Hintergasse Ostheim

Leurs Enfants :

²Sturm Madeleine °08/06/1832 Ostheim + U.S.A. Fiche N° : G.121451

¹Sturm André °29/10/1833 Ostheim + U.S.A. Fiche N° : G.121452

+Sturm Mathias °21/12/1835 Ostheim +16/03/1847 " 11 ans Fiche N° : G.121453

Sturm Salomé °02/08/1839 Ostheim + U.S.A. Fiche N° : G.121454

Sturm Caroline °24/03/1846 Ostheim + U.S.A. Fiche N° : G.121455

Sturm Anne Marie °09/06/1851 Ostheim + U.S.A. Fiche N° : G.121456

Divers : *Les témoins au mariage : ?*

T.S.V.P.

²Sturm Madeleine s.p. x16/04/1855 Ostheim Kuchel Frédéric cultivateur °10/08/1832 Ostheim, après le décès de son mari +19/02/1858, elle émigre le 14/05/1859 avec ses trois enfants aux Etats-Unis.

¹Sturm André cultivateur, émigre aux Etats-Unis. dans l'état de New-York, passeport N° 1119 délivré le 17/01/1856 par la Préfecture de Colmar, on peut supposer qu'il a emmené ses trois sœurs Salomé, Caroline et Anne-Marie, car je n'ai pas trouvé de demande de passeport à leurs noms.

Sturm Salomé x U.S.A. ?

Sturm Caroline x U.S.A. ?

Sturm Anne Marie x U.S.A.

(Voir branche Kuchel / Karcher par J.-J. Sturm)

(Voir, Nos cousins d'Amérique III "Les Sturm d'Ostheim des rives de la Fecht aux rives de la Tule CA..") par Sturm Jean-Jacques

CO. = Colorado

IN. = Indiana

WI. = Wisconsin

NE. = Nebraska

²Je corresponds depuis 2002 avec des descendants de cette famille aux Etats-Unis.

Mrs. Betty M. BABCOCK (Elle est décédée le 29/12/2008 à Milwaukee WI.)

9702 84th PL.

PLEASANT-PRAIRIE WI. 53158

USA.

Sa Fille Lianna & Dave CROFT désire rester en contacte.

Email : liannac@wi.rr.com

Mrs. Dorinda PARTSCH

2482 Idaho Street

CHESTERTON IN. 46304

USA.

Fiche Généalogique.

(AHR. Colmar 5Mi 374/2 Ostheim.)

Fiche N° : F.12146

Branche :

Nom : STURM

Prénom : Catherine

Age : 26 ans

Date de Naissance : °09/10/1802

Lieu : Ostheim (17 Vendemaire an XI)

Date de Décès : +29/04/1868

Lieu : " 66 ans

Causes :

Profession : s.p.

Rel : prot.

Fille de : Sturm Jean Conrad cordonnier °12/09/1762 Ostheim

Fiche N° : E.1214

et de : Hoeger Suzanne Catherine s.p. °19/02/1770 Andolsheim

domicile : Ostheim

Date de Mariage : x21/10/1828

Lieu : Ostheim

Il n'est pas fait mention d'un Cm.

Avec :

Nom : RICHERT

Prénom : Jean Jacques

Age : 26 ans

Date de Naissance : °04/09/1801

Lieu : Sundhoffen (17 Fructidor an X)

Date de Décès : +02/03/1865

Lieu : Ostheim 62 ans

Causes :

Profession : tourneur sur bois

Rel : prot.

Fils de : Richert Jean tourneur sur bois Sundhoffen

et de : Ulrich Salomé Sundhoffen

domicile : Sundhoffen

Domicile : 15, rue du moulin Ostheim

Leurs Enfants :

Descendance inconnue à ce jour

Divers : *les témoins au mariage : Richert David tourneur sur bois 23 ans de Sundhoffen, Spannagel Ignace tonnelier 48 ans, Sturm Conrad le jeune cultivateur 32 ans, Sturm Michel le jeune cultivateur frère de l'épouse, les trois domiciliés à Ostheim.*

(Il n'a pas été fait de recherches complémentaires sur cette famille)

Fiche Généalogique.

(AHR. Colmar 5Mi 374/3-374/4 Ostheim.)

Fiche N° : F.12147

Branche :

Nom : STURM

Prénom : Mathias

Age : 29 ans

Date de Naissance : °06/08/1805

Lieu : Ostheim

Date de Décès : +17/03/1874

Lieu : " 68 ans

Causes :

Profession : cultivateur

Rel : prot.

Fils de : Sturm Jean Conrad cordonnier °12/09/1762 Ostheim
et de : Hoeger Suzanne Catherine s.p. °19/02/1770 Andolsheim
domicile : Ostheim

Fiche N° : E.1214

Date de Mariage : x07/12/1834

Lieu : Andolsheim

Il n'est pas fait mention d'un Cm.

Avec :

Nom : WOELFLIN

Prénom : Marie Salomé

Age : 30 ans

Date de Naissance : °14/01/1805

Lieu : Andolsheim (24 Nivôse an XIII)

Date de Décès : +23/11/1857

Lieu : Ostheim 53 ans

Causes :

Profession : s.p.

Rel : prot.

Fille de : Woelflin Jean ° Andolsheim

et de : Lehmann Marie Barbe

domicile : Andolsheim

Domicile : 240, rue de l'Eglise Ostheim

Leurs Enfants :

*+Sturm Mathias	°28/09/1835 Ostheim	Fiche N° : G.121471
	+27/11/1860 " 25 ans	<i>voltigeur</i>
Sturm Jean	°11/06/1837 Ostheim	Fiche N° : G.121472
	+27/10/1907 " 70 ans	
Sturm André	°22/05/1839 Ostheim	Fiche N° : G.121473
	+ ?	
Sturm Salomé	°20/06/1841 Ostheim	Fiche N° : G.121474
	+ ?	

Divers : *les témoins au mariage : Kiechel Michel cultivateur 47 ans cousin germain du marié, Wickersheim Michel cultivateur 45 ans, Woelflin André cultivateur 52 ans oncle de la mariée Bollenbach Mathias apiculteur 57 ans cousin germain de la mariée, les quatre d'Ostheim*

**Sturm Mathias °28/09/1835 était voltigeur au 64^{ème} Rgt. d'Infanterie de ligne et est décédé dans sa famille durant sa convalescence.*

Sturm Jean cultivateur x06/12/1862 Ostheim Hueber Marie Madeleine s.p. °06/12/1835

Bischwihr

Sturm André x ?

Sturm Salomé x ?

(Je n'ai pas fais de recherches complémentaires sur cette famille)

Fiche Généalogique Individuelle.

(AHR. Colmar 5Mi 374/2 Ostheim.)

Fiche N° : F.12148

Branche :

Nom : STURM

Prénom : Marie Salomé

Age :

Date de Naissance : °22/03/1809

Lieu : Ostheim

Date de Décès : +13/07/1863

Lieu : Sundhoffen 54 ans

Causes :

Profession : s.p.

Rel : prot.

Fille de : Sturm Jean Conrad cordonnier °12/09/1762 Ostheim

Fiche N° : E.1214

et de : Hoeger Suzanne Catherine s.p. °19/02/1770 Andolsheim, +01/05/1828 Ostheim

domicile : Ostheim

Date de Mariage : x30/04/1859

Lieu : Sundhoffen

Il n'est pas fait mention d'un Cm.

Avec :

Nom : RICHERT

Prénom : Jean Frédéric

Age :

Date de Naissance : °01/08/1810

Lieu : Sundhoffen

Date de Décès : +30/05/1880

Lieu : " 70 ans

Causes :

Profession : tourneur sur bois

Rel : prot.

Fils de : Richert Jean tourneur sur bois

et de : Ulrich Salomé décédée Sundhoffen

domicile : Sundhoffen

Domicile : Sundhoffen

Leurs Enfants :

Richert Jean °25/12/1835 Sundhoffen

Richert David °11/05/1841 "

Richert Anna °01/12/1843 "

Divers : *Les témoins au mariage : Richert Mathieu tourneur sur bois 29 ans, Richert Mathias tisserand 27 ans, les deux domiciliés à Sundhoffen, Sturm Michel cultivateur 36 ans, Sturm André cultivateur 34 ans, les deux domiciliés à Ostheim*

(Je n'ai pas fais de recherches complémentaires sur cette famille)

Fiche Généalogique.

(AHR. Colmar 5Mi 374/2-374/4 Ostheim.)

U.S.A.

Fiche N° : F.131101

Branche : Sturm / Barbaras

Nom : STURM*

Prénom : Jean Jacques

Age : 21 ans

Date de Naissance : °02/12/1803

Lieu : Ostheim (10 Frimaire an XII)

Date de Décès : +06/02/1883

Lieu : Ostheim 80 ans

Causes :

Profession : cordonnier/agriculteur

Rel : prot.

Fils de : Sturm* Jean Conrad agriculteur °27/02/1779

Fiche N° : E.13110*

et de : Meyer Marie Madeleine s.p. °27/01/1780 Ostheim

domicile :

Date de Mariage : x 12/07/1825

Lieu : Ostheim

Il n'est pas fait mention d'un Cm.

Avec :

Nom : BARBARAS

Prénom : Salomé

Age : 22 ans

Date de Naissance : °18/12/1801

Lieu : Ostheim (27 Frimaire an X)

Date de Décès : +09/12/1879

Lieu : Ostheim 78 ans

Causes :

Profession : s.p.

Rel : prot.

Fille de : Barbaras Jean Jacques journalier °23/08/1778 et +02/01/1846 Ostheim (*voir cahier des familles Barbaras par J.-L. Kleindienst*)

et de : Wickersheim Salomé s.p. °25/04/1769 et + 04/11/1845 Ostheim

domicile : Ostheim

Domicile : Propriétaire au 221, rue de l'Eglise Ostheim

Leurs Enfants :

+Sturm Salomé	°16/06/1826 Ostheim	Fiche N° : G.1311011
	+25/10/1826 Ostheim âgée de 4 mois	
Sturm Salomé	°26/02/1828 Ostheim	Fiche N° : G.1311012
	+15/11/1916 Martin County MN. U.S.A. 88 ans	
Sturm* Jacques	°09/07/1832 Ostheim	Fiche N° : G.1311013
	+08/04/1912 " 80 ans	
Sturm Jean	°18/11/1838 Ostheim	Fiche N° : G.1311014
	+13/06/1914 " 76 ans	

Divers : *Témoins au mariage : Nadelhoffer Jacques le vieux cultivateur, 54 ans oncle de la mariée et Woelfersheim Michel le jeune, tisserand 36 ans oncle du marié, les deux domiciliés à Ostheim.*

Sturm Salomé s.p. x 01/02/1853 Ostheim Meyer Jean cordonnier °17/01/1818 Colmar, (*Le couple émigre aux U.S.A. dans l'état de New York, passeport délivré par la Préfecture de Colmar le 29/08/1854*).

Sturm* Jacques employé des chemins de fer x 23/09/1856 Ostheim Woelfersheim Madeleine s.p. °25/07/1831 Ostheim

Sturm Jean garde barrières x 31/10/1865 Ostheim Barth Madeleine s.p. °24/04/1836 Ostheim

(*Voir: Les émigrations d'Ostheim vers l'Amérique de 1844 à 1900*) MN. = Minnesota

Fiche Généalogique.

(AHR. Colmar 5Mi 374/3 Ostheim.)

Fiche N° : F.131102

Branche : Sturm / Barbaras

Nom : STURM

Prénom : Marguerite

Age : 20 ans

Date de Naissance : °20/03/1811

Lieu : Ostheim

Date de Décès : +17/11/1881

Lieu : " 70 ans

Causes :

Profession : s.p.

Rel : prot.

Fille mineure de : Sturm Jean Conrad cultivateur

Fiche N° : E. 13110

°27/02/1779 Ostheim

et de : Meyer Marie Madeleine s.p. °27/01/1780 Ostheim

domicile : 221, Kirchgasse Ostheim

Date de Mariage : x11/11/1831

Lieu : Ostheim 17 h

Il n'est pas fait mention d'un Cm.

Avec :

Nom : SCHUTZIGER

Prénom : Jean

Age : 28 ans

Date de Naissance : °27/07/1803

Lieu : Hunawihir (8 Thermidor an XI)

Date de Décès : +26/01/1890

Lieu : Ostheim 87 ans

Causes :

Profession : jardinier

Rel : prot.

Fils de : Schutziger Jean journalier °05/09/1766 Hunawihir et +24/11/1810 Ostheim

et de : Vogel Barbe s.p. °12/10/1769 et +30/10/1832 Ostheim

domicile : Hunawihir

Domicile : Ostheim

Leurs Enfants :

+Schutziger Madeleine	°20/08/1832 Ostheim	Fiche N° : G.1311021
	+17/12/1834 " âgée de 2 ans	
+Schutziger Jean	°17/04/1834 Ostheim	Fiche N° : G.1311022
	+08/07/1834 " âgé de 3 mois	
+Schutziger Jean	°30/08/1835 Ostheim	Fiche N° : G.1311023
	+08/01/1836 " âgé de 4 mois	
+Schutziger Madeleine	°10/04/1837 Ostheim	Fiche N° : G.1311024
	+30/03/1843 " âgée de 6 ans	
+Schutziger Barbe	°05/03/1839 Ostheim	Fiche N° : G.1311025
	+18/03/1844 " âgée de 6 ans	
Schutziger Salomé	°27/01/1841 Ostheim	Fiche N° : G.1311026
	+13/01/1910 " 68 ans	
+Schutziger Jacques	°31/03/1843 Ostheim	Fiche N° : G.1311027
	+22/08/1843 " âgé de 5 mois	
Schutziger Caroline	°30/07/1844 Ostheim	Fiche N° : G.1311028
	+19/02/1917 " 73 ans	

T.S.V.P.

Schutziger Jean	°19/05/1846 Ostheim	Fiche N° : G.1311029
	+05/06/1926 "	80 ans
+Schutziger Jacques	°27/02/1849 Ostheim	Fiche N° : G.13110210
	+25/06/1849 "	âgé de 4 mois

Divers : *Les témoins au mariage : Schutziger Jean journalier 41 ans, Specht Jean le jeune cultivateur 34 ans, Sturm Jean le jeune cultivateur 36 ans, Nadelhoffer André cultivateur 52 ans, le quatre domiciliés à Ostheim.*

Schutziger Salomé s.p. x15/12/1874 Ostheim Sembach Georges domestique °08/10/1837 et +13/01/1903 Ostheim, de Sembach Jean Georges et Rusterholtz Marie s.p. Ostheim
 Schutziger Caroline s.p. x23/05/1872 Ostheim Eissler David maçon °28/08/1845 et +17/5/1913 Ostheim, de Eissler Jean Georges et Wickersheim Catherine s.p. Ostheim
 Schutziger Jean jardinier x25/04/1872 Ostheim Wickersheim Anne Marie s.p. °27/10/1845 et +27/02/1917 Ostheim, de Wickersheim Michel et de Gebhart Anne Marie

(Il n'a pas été fait de recherches complémentaires sur cette famille)

Fiche Généalogique.

(AHR. Colmar, BMS. Prot. et R.E.C. Ostheim)

Fiche N° : F. 13131

Branche :

Nom : STURM

Prénom : Marie Madeleine

Age : 22 ans

Date de Naissance : °29/05/1791

Lieu : Ostheim

Date de Décès : +18/11/1859

Lieu : " 64 ans

Causes :

Profession : s.p.

Rel : prot.

Fille naturelle de : Sturm Marie Salomé °02/08/1764 Ostheim Fiche N° : E.1313

x 1793 Froehlich Eugène Mathieu °08/12/1764 Mittelwihr

(Fille de Sturm Jean boulanger °27/11/1733 Ostheim et de Umbdenstock Marie Marguerite s.p. °31/12/1736 Ostheim)

domicile : Ostheim

Date de Mariage : x03/05/1813

Lieu : Ostheim

Avec :

Nom : MULLER

Prénom : Zacharie Georges Joseph Antoine **Age :** 54 ans

Date de Naissance : °23/08/1759

Lieu : Albüren (CH)

Date de Décès : +20/07/1843

Lieu : Ostheim

Causes :

Profession : valet d'écurie

Rel :

Fils de : Muller Charles journalier +07/03/1784 Albüren (CH)

et de : Meyer Barbe

domicile :

Domicile : Ostheim

Leurs Enfants :

Enfants du second mariage

+Muller Salomé	°09/08/1812 Ostheim	Fiche N° : F.33211
	+18/08/1812 " 9 jours	
+Muller Joseph Antoine	° 03/01/1814 Ostheim	Fiche N° : F.33212
	+ avant 1818 " 4 ans	
Muller Joseph Antoine	° 09/11/1818 Ostheim	Fiche N° : F.33213
	+15/10/1898 " 80 ans	
Muller Georges	° 03/04/1824 Ostheim	Fiche N° : F.33214
	+19/09/1895 " 71 ans	
Muller Madeleine	°10/07/1827 Ostheim	Fiche N° : F.33215
	+29/02/1916 „ 89 ans	
Muller Salomé	°21/11/1832 Ostheim	Fiche N° : F.33216
	+ ?	

T.S.V.P.

Divers : *Les témoins au 2^{ème} mariage : Schmitt Jean journalier 50 ans, Meyer Nicolas sergent de mairie 52 ans, Sturm Conrad journalier 30 ans, Munsch Jacques cloutier 45 ans les 4 d'Ostheim*

Muller Joseph-Antoine journalier x20/11/1839 Ostheim Spannagel Madeleine s.p. °02/02/1813 Ostheim, *de Spannagel Jacques et de Engel Madeleine s.p. Ostheim*

Muller Georges instituteur x09/04/1845 Ostheim Gröne Anne-Marie s.p. °30/01/1823 Ostheim *de Gröne Jean cultivateur et de Baumann Anne Marie s.p. Ostheim*

Muller Madeleine s.p. x26/10/1869 Ostheim Ehrhardt Sigismund Sergent militaire veuf de Doyon Julia +18/01/1868 Angoulême *et fils de Ehrhardt jacques cordonnier +1864 Ostheim et Lang Catherine s.p. +1844 Ensisheim*

(Il n'a pas été fait de recherches complémentaires sur cette famille)

Fiche Généalogique.

(AHR. Colmar 5Mi 374/3 et R.E.C. Ostheim)

Fiche N° : G.121231

Branche :

Nom : STURM¹

Prénom : Michel Frédéric (le jeune) **Age :** 23 ans

Date de Naissance : °20/09/1819

Lieu : Ostheim

Date de Décès : +19/06/1868

Lieu : " 49 ans

Causes :

Profession : cultivateur

Rel : prot.

Fils de : Sturm Jean Michel le vieux cultivateur

Fiche N° : F.12123

°17/02/1792 Ostheim

et de : Sturm Catherine s.p. °24/07/1797 Ostheim

domicile : Ostheim

Date de Mariage : x14/11/1847

Lieu : Ostheim 10h

xx02/09/1861

" " 18h

Il n'est pas fait mention d'un Cm. au premier mariage

Un Cm. a été signé le 14/08/1861 devant maître Woelflin notaire à Riquewihr

Avec :

Nom : SPECHT

Prénom : Madeleine

Age : 21 ans

Date de Naissance : °11/02/1826

Lieu : Ostheim

Date de Décès : +21/11/1860

Lieu : " 34 ans

Causes :

Profession : s.p.

Rel : prot.

Fille de : Specht Jean Georges appariteur °30/03/1778 et +08/01/1839 Ostheim

(Voir cahier des familles Specht/Umbdenstock par J.-J. Sturm)

et de : Thudium Rose Elisabeth °17/07/1800 Blochingen (D) +06/09/1845 Ostheim

domicile : 138 rue Bruhling Ostheim

Domicile : Propriétaire au 151, rue Bruhling Ostheim

Leurs Enfants :

Enfants du mariage avec Specht Madeleine

Sturm Michel °03/09/1849 Ostheim Fiche N° : H.1212311

+ ?

Sturm Jean °22/07/1852 Ostheim Fiche N° : H.1212312

+ ?

Sturm Madeleine °08/08/1855 Ostheim Fiche N° : H.1212313

+14/01/1935 " 80 ans

Sturm Jacques °21/08/1857 Ostheim Fiche N° : H.1212314

+ ?

Sturm Henri °03/02/1860 Ostheim Fiche N° : H.1212315

+ ?

Divers : *Les témoins au 1^{er} mariage : Sturm Jean cultivateur 43 ans, Sturm Michel le jeune cultivateur 40 ans, Specht Georges instituteur 35 ans, Eissler Georges le vieux cultivateur 66 ans, les quatre domiciliés à Ostheim.*

T.S.V.P.

Sturm¹ Michel-Frédéric °20/09/1819 veuf de Specht Madeleine +21/11/1860 a marié en secondes noces xx02/09/1861 Specht Catherine °02/08/1831 et +16/3/1885 Ostheim de Specht Mathias journalier °26/01/1804 et +26/03/1872 Ostheim et de Schutziger Catherine s.p. °11/07/1809 et +15/04/1838 Ostheim

Les témoins au second mariage : Woelfersheim Jacques le jeune cultivateur 45 ans, Sturm Jacques le jeune cultivateur 40 ans, Oehlert Benjamin cultivateur 57 ans, Schutziger Jean cultivateur 55 ans, les quatre domiciliés à Ostheim.

Après le décès de Sturm Michel-Frédéric +18/06/1868 Specht Catherine °02/08/1831 a mariée en secondes noces xx26/04/1870 Sturm Jacques °21/01/1836.

(Voir cahier des familles Specht/Umbdenstock par J.-J. Sturm)

Sturm Michel x ?

Sturm Jean x ?

Sturm Madeleine s.p. x04/01/1877 Ostheim Siegwald Jacques employé des chemin de fer 35 ans °11/05/1842 Ostheim veuf de Hermle Amélie.

Sturm Jacques x ?

Sturm Henri x ?

(Il n'a pas été fait de recherches complémentaires sur cette famille)

Fiche Généalogique.

(AHR. Colmar 5Mi 374/3 et R.E.C. Ostheim)

Fiche N° : G.121232

Branche :

Nom : STURM

Prénom : Catherine Barbe

Age : 22 ans

Date de Naissance : °30/01/1822

Lieu : Ostheim

Date de Décès : +05/10/1868

Lieu : " 46 ans

Causes :

Profession : s.p.

Rel : prot.

Fille de : Sturm Jean Michel cultivateur °17/02/1792 Ostheim

Fiche N° : F.12123

et de : Sturm Catherine s.p. °24/07/1797 Ostheim

domicile : Ostheim

Date de Mariage : x11/11/1844

Lieu : Ostheim 16h

Il n'est pas fait mention d'un Cm.

Avec :

Nom : *WOELFERSHEIM

Prénom : Jean Jacques

Age : 28 ans

Date de Naissance : °25/03/1816

Lieu : Ostheim

Date de Décès : +22/03/1871

Lieu : " 55 ans

Causes :

Profession : cultivateur

Rel : prot.

Fils de : Woelfersheim¹ Jean Jacques cultivateur °02/02/1792 Ostheim Fiche N° : F.12133

et de : Sturm Anne Barbe s.p. °02/12/1793 Ostheim

domicile : 87, route de Colmar Ostheim

Domicile : Dans la ruelle

Leurs Enfants :

+Woelfersheim Catherine	°19/07/1846 Ostheim	Fiche N° : H.1212321
	+27/10/1870 " âgée de 24 ans	
+Woelfersheim	°/+06/08/1849 Ostheim	Fiche N° : H.1212322
+Woelfersheim Jacques	°05/01/1850 Ostheim	Fiche N° : H.1212323
	+27/04/1852 " âgé de 2 ans	
+Woelfersheim Jacques	°06/05/1853 Ostheim	Fiche N° : H.1212324
	+28/01/1854 " âgé de 8 mois	
+Woelfersheim Jean Jacques	°03/05/1855 Ostheim	Fiche N° : H.1212325
	+24/08/1868 " âgé de 13 ans	

Divers : *Les témoins au mariage : Sturm Jacques le vieux cultivateur 49 ans, Sturm Jean le jeune cultivateur 50 ans, Woelfersheim Jean cultivateur 44 ans, Loescher Jacques cultivateur 37 ans, les quatre domiciliés à Ostheim*

T.S.V.P.

Woelfersheim¹ Jean Jacques °25/03/1816 veuf de Sturm Catherine +05/10/1868 a marié en secondes noces xx15/09/1869 Gallon Marie-Salomé °15/06/1825 Riquewihr et +07/09/1871 Ostheim, (fille de Gallon Alexandre Louis boucher +29/10/1864 et de Spittler Marie Salomé 76 ans)

Les témoins au second mariage : Woelfersheim Michel cultivateur 49 ans, Woelfersheim Mathias cultivateur 40 ans les deux frères de l'époux, Sturm Jacques cultivateur 38 ans, beau-frère de l'époux, Engel Laurent journalier 68 ans, les quatres domiciliés à Ostheim.

Woelfersheim Catherine journalière x13/04/1869 Ostheim Diebold Jean cultivateur °27/04/1846 Ostheim

(Il n'a pas été fait de recherches complémentaires sur cette famille)

Fiche Généalogique.

(AHR. Colmar 5Mi 374/3 et R.E.C. Ostheim)

Fiche N° : G.121237

Branche :

Nom : STURM

Prénom : Catherine Salomé

Age : 20 ans

Date de Naissance : °07/10/1839

Lieu : Ostheim

Date de Décès : +25/11/1869

Lieu : « 30 ans

Causes :

Profession : s.p.

Rel : prot.

Fille de : : Sturm Jean Michel cultivateur °17/02/1792 Ostheim

Fiche N° : F.12123

et de : Sturm Catherine s.p. °24/07/1797 ° Ostheim

domicile : Ostheim

Date de Mariage : x05/11/1859

Lieu : Ostheim

Un Cm. a été signé le 19/10/1859 devant maître Woelflin notaire à Riquewihr

Avec :

Nom : STURM

Prénom : Jacques

Age : 23 ans

Date de Naissance : °21/01/1836

Lieu : Ostheim

Date de Décès : +14/06/1917

Lieu : " 81 ans

Causes :

Profession : cultivateur

Rel : prot.

Fils de : Sturm Michel Frédéric tailleur d'habits °23/08/1792 Ostheim

Fiche N° : F.12132

et de : Kuchel Catherine s.p. °12/02/1794 Ostheim

domicile : 197, rue dite Niedergasse Ostheim

Domicile : Ostheim

Leurs Enfants :

Divers :

Voir page 96 / 97 mariages sous STURM Jacques **Fiche : G.121327**

Fiche Généalogique.

(AHR. Colmar 5 Mi 374/4 Ostheim, Beblenheim)

Fiche N° : G.121311

Branche :

Nom : STURM

Prénom : Salomé

Age : 24 ans

Date de Naissance : °24/03/1814

Lieu : Ostheim

Date de Décès : +09/01/1894

Lieu : " 79 ans

Causes :

Profession : s.p.

Rel : prot.

Fille de : Sturm André le jeune cultivateur °21/09/1790 Ostheim

Fiche N° : F.12131

et de : Wickersheim Salomé s.p. °25/01/1793 Ostheim

domicile : Ostheim

Date de Mariage : x09/02/1839

Lieu : Ostheim 16h

Il n'est pas fait mention d'un Cm.

Avec :

Nom : UTZMANN

Prénom : Jean-Christien

Age : 23 ans

Date de Naissance : °23/03/1815

Lieu : Ostheim

Date de Décès : +21/11/1891

Lieu : " 76 ans

Causes :

Profession : cultivateur

Rel : prot.

Fils de : Utzmann Chrétien cultivateur °28/04/1786 Beblenheim et +31/01/1846 sur le ban de Beblenheim

et de : Braesch Catherine Salomé s.p. °26/11/1791 Gunsbach et +18/02/1868 Ostheim

domicile : 246, rue de Mittelwihr Ostheim

Domicile : Ostheim

Leurs Enfants :

Utzmann Jean	°31/11/1839 Ostheim	Fiche N° : H.1213111
	+02/08/1916 " 77 ans	
Utzmann Frédéric	°10/09/1841 Ostheim	Fiche N° : H.1213112
	+29/01/1892 " 50 ans	
Utzmann Salomé	°17/01/1845 Ostheim	Fiche N° : H.1213113
	+02/01/1905 Beblenheim 40 ans	
Utzmann Madeleine	°07/06/1854 Ostheim	Fiche N° : H.1213114
	+ ? Beblenheim	

Divers : *Les témoins au mariage : Umbdenstock Guillaume épicier 41 ans, Utzmann Jean cultivateur 39 ans, Sturm Jean le jeune cultivateur 44 ans, Wickersheim Frédéric tisserand 48 ans, les quatre domiciliés à Ostheim*

T.S.V.P.

Utzmann Jean était célibataire

Utzmann Frédéric boucher x03/09/1867 Ostheim Kiener Madeleine s.p. °10/11/1830,
(De la classe 1861, est autorisé durant son service militaire à contracté mariage par le Général commandant la 6^{ème} division militaire).

Utzmann Salomé s.p. x29/12/1868 Beblenheim Berger Jean-Jacques vigneron °07/08/1835
Beblenheim

Utzmann Madeleine s.p. x12/02/1878 Ostheim Berschandy Henri menuisier °12/02/1852
Beblenheim

(Il n'a pas été fait de recherches complémentaires sur cette famille)

Fiche Généalogique.

(AHR. Colmar 5Mi 374/3 et R.E.C. Ostheim)

U.S.A.

Fiche N° : G.121319

Branche :

Nom : STURM

Prénom : Madeleine

Age : 22 ans

Date de Naissance : °20/01/1831

Lieu : Ostheim

Date de Décès : +26/08/1908

Lieu : " 77 ans

Causes :

Profession : s.p.

Rel : prot;

Fille de : Sturm André le jeune cultivateur +28/06/1853 Ostheim

Fiche N° : F.12131

et de : Wickersheim Salomé s.p. °25/01/1793 Ostheim

domicile : Ostheim

Date de Mariage : x10/10/1853

Lieu : Ostheim

Un Cm. a été signé le 16/09/1853 devant maître Woelflin notaire à Riquewihr

Avec :

Nom : UTZMANN

Prénom : Jean Frédéric

Age : 26 ans

Date de Naissance : °04/01/1827

Lieu : Ostheim

Date de Décès : +14/09/1902

Lieu : " 75 ans

Causes :

Profession : cultivateur

Rel : prot.

Fils de : Utzmann Chrétien cultivateur °28/04/1786 Beblenheim et +31/01/1846 sur le ban de Beblenheim

et de : Braesch Catherine-Salomé s.p. °26/11/1791 Gunsbach et +18/02/1868 Ostheim

domicile : 246, rue de Mittelwihr

Domicile : Ostheim

Leurs Enfants :

Utzmann Frédéric °15/07/1854 Ostheim Fiche N° : H.1213191
+23/03/1931 Buffalo Lake MW. MN. U.S.A.

Utzmann Madeleine °17/03/1856 Ostheim Fiche N° : H.1213192
+ Illheusern

Utzmann Salomé °27/08/1857 Ostheim Fiche N° : H.1213193
+ ?

Utzmann Marie °19/09/1862 Ostheim Fiche N° : H.1213194
+ ?

Utzmann Charles °15/02/1864 Ostheim Fiche N° : H.1213195
+31/01/1908 " 44 ans

+Utzmann Daniel °20/12/1866 Ostheim Fiche N° : H.1213196
+04/09/1868 " âgé de 18 mois

Utzmann Daniel °22/11/1868 Ostheim Fiche N° : H.1213197
+13/7/1958 Dorlisheim (67) 90 ans

Utzmann Adolphe °27/04/1871 Ostheim Fiche N° : H.1213198
+ ?

T.S.V.P.

Divers : *Les témoins au mariage* : Utzmann Jacques cultivateur oncle de l'épouse 72 ans, Specht Georges instituteur 41 ans, Kuchel Chrétien cultivateur 25 ans, Woelfersheim Jacques le vieux cultivateur 61 ans, les quatre domiciliés à Ostheim.

Utzmann Frédéric agriculteur x 22/11/1886 Ostheim Nadelhoffer Madeleine s.p. °07/09/1861 Ostheim, +7/4/1946 Monument MN. USA.

(Toute la famille émigre 1888 avec leur fils Frédéric °1887 Ostheim aux Etats-Unis)

Utzmann Madeleine s.p. x27/02/1878 Ostheim Meyer Adolphe peintre °15/03/1847 Illhausern
Utzmann Salomé s.p. x

Utzmann Marie s.p. x10/07/1886 Ostheim Arnold Christian doreur °19/12/1849 Colmar

Utzmann Charles agriculteur x19/02/1889 Ostheim Sturm Catherine s.p. °24/4/1867 et
+08/01/1892 Ostheim 25 ans, il a marié en secondes noces xx21/05/1892 Ostheim Mauler
Eugénie cuisinière °25/04/1866 Hunawihhr

Utzmann Daniel agriculteur x08/05/1896 Ostheim Huck¹ Barbe Caroline s.p. °29/07/1874
Mulhouse +07/02/1922 Ostheim

en seconde noces xx29/12/1923 Mulhouse Dornay Sophie s.p. Vve. Zwinger +03/04/1927
en troisième noces xxx01/10/1927 Ostheim Schilling Louise Catherine s.p. °12/05/1875
Genkingen

Utzmann Adolphe x Strasbourg ?

*(Huck¹ Barbe Caroline était la soeur de Huck Caroline Marie épouse de Sturm Jacques nos grand
parents)*

(Voir les émigrations d'Ostheim vers l'Amérique de 1844 à 1900)

(Pas d'autres indications dans les R.E.C. d'Ostheim)

(Il n'a pas été fait de recherches complémentaires sur ces familles)

Fiche Généalogique.

(AHR. Colmar 5Mi 374/3 et R.E.C. Ostheim)

Fiche N° : G.1213110

Branche : Sturm / Meyer

Nom : STURM

Prénom : Jean

Age : 22 ans

Date de Naissance : °24/01/1833

Lieu : Ostheim

Date de Décès : +25 06/1908

Lieu : " 75 ans

Causes :

Profession : cultivateur

Rel : prot.

Fils de : Sturm André le jeune cultivateur

Fiche N° : F.12131

°21/09/1790 Ostheim

et de : Wickersheim Salomé s.p. °25/01/1793 Ostheim

domicile : Ostheim

Date de Mariage : x19/02/1855

Lieu : Andolsheim

Un Cm. a été signé le 03/02/1855 devant maître Weber notaire à Horbourg

Avec :

Nom : SCHWARTZ

Prénom : Catherine Marie

Age : 27 ans

Date de Naissance : °09/06/1828

Lieu : Andolsheim

Date de Décès : +07/06/1903

Lieu : Ostheim 75 ans

Causes :

Profession : s.p.

Rel : prot.

Fille de : Schwartz Mathias cultivateur ° Andolsheim

et de : Hirtz Madeleine s.p. ° Andolsheim

domicile : Andolsheim

Domicile : Propriétaire au 222, route de Beblenheim Ostheim

Leurs Enfants :

Sturm Jean	°24/04/1856 Ostheim	Fiche N° : H.12131101
	+14/02/1941 " 85 ans	
+Sturm Catherine	°17/07/1858 Ostheim	Fiche N° : H.12131102
	+11/06/1864 " âgée de 5 ans	
+Sturm Mathias	°25/12/1860 Ostheim	Fiche N° : H.12131103
	+28/06/1875 " âgé de 14 ans	
Sturm Marie	°10/02/1862 Ostheim	Fiche N° : H.12131104
	+12/08/1951 " 89 ans	
+Sturm Mathias	°14/03/1864 Ostheim	Fiche N° : H.12131105
<i>Jumeaux</i>	+28/06/1878 " âgé de 14 ans	
Sturm Charles	°14/03/1864 Ostheim	Fiche N° : H.12131106
	+29/03/1946 " 82 ans	
+Sturm Henri Jacques	°25/07/1867 Ostheim	Fiche N° : H.12131107
	+27/09/1867 " âgé de 2 mois	
+ Sturm	°/+27/12/1869 Ostheim	Fiche N° : H.12131108

T.S.V.P.

Divers : *Les témoins au mariage : Gantz André cultivateur 58 ans, Buckel André cultivateur 53 ans, les deux oncles de la mariée. Umbauer Jacques Journalier 28 ans, Lux Mathias instituteur 26 ans, les quatres domiciliés à Andolsheim.*

Sturm Jean cultivateur x01/10/1878 Ostheim Pontius Catherine Pauline s.p. °04/03/1854
Bebenheim

Sturm Marie s.p. x19/10/1880 Ostheim Grauer Chrétien charpentier 27/06/1855 Ostheim

Sturm Charles cultivateur x21/06/1890 Ostheim Graff Caroline s.p. °20/11/1863 Ostheim

Fiche Généalogique.

(AHR. Colmar 5Mi 374/3 et R.E.C. Ostheim)

Fiche N° : G.121326 et G.121348

Branche :

Nom : STURM

Prénom : Madeleine

Age : 25 ans

Date de Naissance : °07/07/1833

Lieu : Ostheim

Date de Décès : +30/01/1917

Lieu : " 84 ans

Causes :

Profession : s.p.

Rel : prot.

Fille de : Sturm Jean Michel Frédéric tailleur d'habits
°23/08/1792 Ostheim

Fiche N° : F.12132

et de : Kuchel Catherine s.p. °02/03/1794 Ostheim

domicile : 141, rue dite Niedergasse Ostheim

Date de Mariage : x21/09/1858

Lieu : Ostheim

Un Cm. a été signé le 01/09/1858 devant maître Woelflin notaire à Riquewihr

Avec :

Nom : STURM

Prénom : Chrétien

Age : 25 ans

Date de Naissance : °31/08/1833

Lieu : Ostheim

Date de Décès : +22/01/1919

Lieu : Mittelwihr 86 ans

Causes :

Profession : agriculteur

Rel : prot.

Fils de : Sturm Jean Jacques cultivateur °12/09/1795 Ostheim

Fiche N° : G.12134

et de : Froehlich Catherine Salomé s.p. °08/09/97 Ostheim

domicile : 34, rue dite Altgasse Ostheim

Domicile : Ostheim

Leurs Enfants :

Divers :

Voir mariages page 109 / 110 Sturm Chrétien x Sturm Madeleine Fiche : G.121348

(Voir branche Kuchel / Karcher par J.-J. Sturm)

Fiche Généalogique.

(R.E.C. Ostheim)

Fiche N° : G.121327 et G.121237

Branche :

Nom : STURM¹

Prénom : Jacques

Age : 23 ans

Date de Naissance : °21/01/1836

Lieu : Ostheim

Date de Décès : +15/06/1917

Lieu : " 81 ans

Causes :

Profession : cultivateur

Rel : prot.

Fils de : Sturm Michel Frédéric tailleur d'habits

Fiche N° : F.12132

°23/08/1792 Ostheim

et de : Kuchel Catherine s.p. °02/03/1794 Ostheim

domicile : 141, rue dite Niedergasse Ostheim

Date de Mariage : x15/11/1859

Lieu : Ostheim 18h

xx26/04/1870

" " 8h du matin

Un Cm. a été signé le 19/10/1859 devant maître Woelflin notaire à Riquewihr

Un Cm. a été signé le 06/04/1870 devant maître Gruber notaire à Riquewihr

Avec :

Nom : STURM

Prénom : Catherine Salomé

Age : 20 ans

Date de Naissance : °07/10/1839

Lieu : Ostheim

Date de Décès : +25/11/1869

Lieu : Colmar âgée de 30 ans

Causes :

Profession : s.p.

Rel : prot.

Fille mineure de : Sturm Michel (le vieux) cultivateur

Fiche N° : F.12123

°17/02/1792 Ostheim

et de : Sturm Catherine s.p. °24/07/1797 Ostheim

domicile : 25, route de Colmar Ostheim

Domicile : 25, route de Colmar Ostheim

Leurs Enfants :

Enfants du premier mariage avec Sturm Salomé

Sturm Madeleine °07/06/1859 Ostheim Fiche N° : H.1213271

+ ?

+Sturm Jacques °22/07/1861 Ostheim Fiche N° : H.1213272

+27/02/1863 " âgé de 2 ans

+Sturm Salomé °01/08/1862 Ostheim Fiche N° : H.1213273

+28/04/1882 " âgée de 19 ans

Sturm Jacques °10/02/1864 Ostheim Fiche N° : H.1213274

+25/08/1929 " 65 ans

+Sturm Catherine °23/04/1867 Ostheim Fiche N° : H.1213275

+09/01/1892 " âgée de 25 ans

+Sturm Daniel °24/04/1869 Ostheim Fiche N° : H.1213276

+14/11/1869 " âgé de 4 mois

Enfant du second mariage avec Specht Catherine

Sturm Caroline °14/02/1871 Ostheim Fiche N° : H.1213277

+06/02/1960 " 89 ans

T.S.V.P.

Divers : *Les témoins au 1^{er} mariage : Woelfersheim Jacques cultivateur 66 ans, oncle de la mariée; Sturm Jacques le jeune agriculteur 38 ans, cousin germain de l'époux ; Sturm Jean s.p. 65 ans oncle de l'épouse ; Froehlich Jacques cantonnier au chemin de fer 42 ans cousin de l'époux ; les quatre domiciliés à Ostheim.*

Les témoins du second mariage : Sturm Chrétien cultivateur 36 ans, Woelfersheim Jacques cultivateur 54 ans, Graff Henri barbier 29 ans ; les trois beau-frère de l'épouse ; Utzmann Frédéric cultivateur 43 ans cousin par alliance de l'époux ; les quatre domiciliés à Ostheim.

Sturm Jacques¹ 34 ans °21/01/1836 veuf de Sturm Catherine Salomé +24/11/1869 a marié en secondes noces xx26/04/1870 Specht Catherine 38 ans °02/08/1831 Ostheim +16/03/1885 Ostheim, (fille de Specht Mathias laboureur °26/01/1804 et +21/03/1872 Ostheim et de Schütziger Catherine °11/07/1809 et +15/04/1838 Ostheim veuve de Sturm Michel dit le jeune +19/06/1868 Ostheim)

Voir mariages page 86 Sturm Salomé x Sturm Jacques G.121327

Sturm Madeleine x ?

Sturm Jacques cultivateur x07/01/1890 Ostheim Sturm Salomé s.p. °02/04/1870 Ostheim

Sturm Catherine s.p. x19/02/1889 Ostheim Utzmann Charles cultivateur °15/02/1864 Ostheim

Sturm Caroline s.p. x08/07/1890 Ostheim Hansjacob Charles ferblantier °08/03/1865

Fiche Généalogique.

(R.E.C. Ostheim, U.S.A.)

Fiche N° : G.121341

Branche :

Nom : STURM¹

Prénom : Jacques (le jeune)

Age : 27 ans

Date de Naissance : 13/12/1821

Lieu : Ostheim

Date de Décès : +25/11/1889

Lieu : " 68 ans

Causes :

Profession : cultivateur

Rel : prot;

Fils de : Sturm Jean Jacques le vieux cultivateur °13/09/1795
Ostheim

Fiche N° : F.12134

et de : Froehlich Marie Salomé s.p. °08/09/1797 Mittelwihr
domicile : 142, rue Bruhling Ostheim

Date de Mariage : x14/08/1849

Lieu : Ostheim

xx30/05/1854

" " 10h

Il n'est pas fait mention de Cm au premier mariage

Un Cm. a été signé le 10/05/1854 devant maître Woelflin notaire à Riquewihr

Avec :

Nom : FROEHLICH

Prénom : Marie Catherine

Age : 25 ans

Date de Naissance : °24/04/1824

Lieu : Mittelwihr

Date de Décès : +22/01/1854

Lieu : Ostheim 29 ans

Causes :

Profession : s.p.

Rel : prot.

Fille de : Froehlich Guillaume vigneron 53 ans

et de : Lehmann Marie Catherine s.p. 50 ans

domicile : Mittelwihr

Domicile : 184 rue dite Hintergasse Ostheim

Leurs Enfants :

Enfants du 1^{er} mariage avec Froehlich Marie-Catherine

Sturm Marie Catherine °26/05/1850 Ostheim Fiche N° : H.1213411

+ Mittelwihr

Sturm Jacques °28/09/1851 Ostheim Fiche N° : H.1213412

+22/02/1922 " 71 ans

+Sturm Salomé °28/03/1853 Ostheim Fiche N° : H.1213413

+30/10/1863 " 10 ans

Enfants du second mariage avec Hecketsweiler Anne-Marie

+Sturm mort né °10/03/1855 Ostheim Fiche N° : H.1213414

+Sturm Anne Marie °20/10/1856 Ostheim Fiche N° : H.1213415

+11/04/1861 " 4 ans

+Sturm Jean-André °20/07/1858 Ostheim Fiche N° : H.1213416

+10/02/1865 " 5 ans

Sturm David °04/05/1860 Ostheim Fiche N° : H.1213417

+ U.S.A.

Sturm Louise °16/01/1862 Ostheim Fiche N° : H.1213418

+ U.S.A.

T.S.V.P.

Divers : les témoins au 1^{er} mariage : ?

Sturm¹ Jacques °13/12/1821 veuf de Froehlich Marie Catherine +21/01/1854 à marié en secondes noces xx30/05/1854 Hecketsweiler Anne Marie °11/07/1818 Jepsheim, (*filie de Hecketsweiler Michel cultivateur 70 ans Jepsheim et de Issler Anne Marie +04/12/1848 Jepsheim*)

Il a été élu dans le conseil municipal le 19/08/1865 à 43 ans

Les témoins du second mariage : Sturm Jean André cultivateur 50 ans, oncle de l'époux ; Woelfersheim Michel journalier 34 ans beau-frère de l'époux ; les deux domiciliés à Ostheim. Oberlin Laurent cultivateur 76 ans oncle de l'épouse, Hecketsweiler Georges cultivateur 40 ans, cousin germain de l'épouse, les deux domiciliés à Jepsheim.

Sturm Marie Catherine x07/04/1874 Mittelwihr Lehmann Jean Georges vigneron °21/11/1844 Mittelwihr (*filis de Lehmann Jean Georges et de Weber Anne Marie Mittelwihr*)

Sturm Jacques cultivateur x23/11/1876 Ostheim Grauer Catherine s.p. °13/12/1858 Ostheim
Sturm David cultivateur x26/11/1885 Ostheim Peter Julie s.p. °01/12/1865 Hunawihhr, *toute la famille émigre aux U.S.A. pour rejoindre Sturm Chrétien fils vers 1887.*

Sturm Louise s.p. (*Emigre aux Etats-Unis vers 1887, je suppose avec son frère David, mais je n'ai pas trouvé de demande de passeport pour David ni pour Louise*). Mariée avec Peter André à Hunawihhr 26/11/1885

(Voir nos cousins d'Amérique III «Les Sturm d'Ostheim des rives de la Fecht aux rives de la Tule CA ». – Source : BCGA 130)

Fiche Généalogique.

(R.E.C. Ostheim)

Fiche N° : G.121342

Branche :

Nom : STURM

Prénom : Salomé

Age : 24 ans

Date de Naissance : °20/09/1823

Lieu : Ostheim

Date de Décès : +07/02/1912

Lieu : " 89 ans

Causes :

Profession : s.p.

Rel : prot.

Fille de : Sturm Jean Jacques le vieux cultivateur

Fiche N° : F.12134

°13/09/1795 Ostheim

et de : Froehlich MarieSalomé s.p. °08/09/1797 Mittelwihr

domicile : 142, rue Bruhling Ostheim

Date de Mariage : x11/10/1847

Lieu : Ostheim 10h

Il n'est pas fait mention d'un Cm.

Avec :

Nom : WOELFERSHEIM

Prénom : Michel

Age : 27 ans

Date de Naissance : °27/05/1820

Lieu : Ostheim

Date de Décès : +23/04/1899

Lieu : " 79 ans

Causes :

Profession : cultivateur

Rel : prot.

Fils de : Woelfersheim Jacques le vieux cultivateur

Fiche N° : F.12133

°02/02/1792 Ostheim

et de : Sturm Anne Barbe s.p. °02/12/1793 Ostheim

domicile : 108, rue de l'église Ostheim

Domicile : 165, rue Bruhling Ostheim

Leurs Enfants :

+Woelfersheim Salomé	°16/10/1848 Ostheim	Fiche N° : H.1213421
	+16/09/1875 " 26 ans	
Woelfersheim Michel	°01/12/1850 Ostheim	Fiche N° : H.1213422
	+07/11/1909 Ribeauvillé 59 ans	
+Woelfersheim Barbe	°06/11/1853 Ostheim	Fiche N° : H.1213423
	+25/07/1861 " 7 ans	
Woelfersheim Anne Marie	°29/11/1855 Ostheim	Fiche N° : H.1213424
	+06/01/1919 " 64 ans	
Woelfersheim Madeleine	°18/01/1858 Ostheim	Fiche N° : H.1213425
	+07/02/1906 " 48 ans	
Woelfersheim Jacques	°29/09/1860 Ostheim	Fiche N° : H.1213426
	+09/05/1931 " 71 ans	
Woelfersheim Catherine	°21/07/1862 Ostheim	Fiche N° : H.1213427
	+ ?	

T.S.V.P.

+Woelfersheim Caroline °20/05/1864 Ostheim Fiche N° : H.1213428
+04/09/1864 " 4 mois

Divers : *les témoins au mariage : Sturm André cultivateur 43 ans , Sturm Michel le vieux cultivateur 55 ans, Sturm André le vieux cultivateur 57 ans les trois domiciliés à Ostheim*

Woelfersheim Salomé s.p. x vers 1868 Ostheim Arnold André ?

Woelfersheim Michel cultivateur x20/11/1883 Ostheim Brechbuhler Salomé s.p. °20/08/1859 Ostheim

Woelfersheim Anne Marie s.p. x18/08/1879 Ostheim Scheuermann André cultivateur °29/11/1855 et +15/05/1914 Ostheim

Woelfersheim Madeleine s.p. x18/11/1879 Ostheim Scheuermann Michel cultivateur °19/03/1855 et +28/02/1937 Ostheim

Woelfersheim Jacques cultivateur x15/01/1889 Ostheim Dotzler Marie cuisinière. °09/10/1861 et + 18/01/1940 Ostheim

Woelfersheim Catherine s.p. x13/07/1889 Ostheim Held Jean charpentier °16/12/1862 Horbourg

(Il n'a pas été fait de recherches complémentaires sur ces familles)

Fiche Généalogique.

(AHR Colmar 5 Mi 374/3, R.E.C. Ostheim, U.S.A.)

U.S.A.

Fiche N° : G.121343

Branche :

Nom : STURM

Prénom : Jean

Age : 27 ans

Date de Naissance : °16/06/1825

Lieu : Ostheim

Date de Décès : +26/11/1907

Lieu : Berkeley CA. U.S.A. 82 ans

Causes :

Profession : journaliste

Rel : prot.

(Aux Etats-Unis, il a été ordonné en 1855 Révérend de l'Eglise Méthodiste Episcopale de langue allemande)

Fils de : Sturm Jean Jacques le vieux cultivateur

Fiche N° : F.12134

°12/09/1795 Ostheim (26 Fructidor an III)

et de : Froehlich Marie Salomé s.p. °08/09/1797 Mittelwihr (22 Fructidor an V)

domicile : Ostheim

Date de Mariage : 25/01/1853

Lieu : Ostheim

Un Cm. a été signé le 19/01/1853 devant maître Woelflin notaire à Riquewihr

Avec :

Nom : HERSCHBERGER

Prénom : Madeleine

Age : 22 ans

Date de Naissance : °08/08/1830

Lieu : Ostheim

Date de Décès : +12/12/1918

Lieu : Oakland CA. U.S.A. 88 ans

Causes :

Profession : s.p.

Rel : prot.

Fille de : Herschberger Frédéric charron et maréchal-ferrant ° 1801 Ostheim

et de : Oberlin Madeleine s.p. °1809 Ostheim

domicile : Ostheim

Domicile : Porterville CA. U.S.A.

Leurs Enfants :

Sturm Jean	°29/07/1853 Ostheim + ? Porterville CA.USA	Fiche N° : H.1213431
Sturm Jacob	° ? Porterville CA. U.S.A. +11/01/1918 Porterville CA.	Fiche N° : H.1213432
Sturm Lena (Madeleine)	° ? Porterville CA. U.S.A. + ? " "	Fiche N° : H.1213433
+Sturm Fred	° Porterville CA. U.S.A. + en bas âge Porterville CA. U.S.A.	Fiche N° : H.1213434
Sturm Fred	°15/11/1864 Porterville CA. U.S.A. + 1930 " "	Fiche N° : H.1213435
Sturm Andrew	° 1867 Porterville IL. U.S.A. + ?	Fiche N° : H.1213436
+Sturm Georges	°16/06/1869 Long Grove IL. U.S.A. + décédé en bas âge	Fiche N° : H.1213437
Sturm Georges	° ? Porterville CA. U.S.A. + ? Porterville CA.	Fiche N° : H.1213438

T.S.V.P

Sturm Daniel °29/4/1878 Barrington IL. U.S.A. Fiche N° : H.1213439
+ ?

Divers : les témoins au mariage : Geil Jean cultivateur 42 ans, Specht Jean (Geil) cultivateur 33ans, Sturm Jean le jeune cultivateur 48 ans, oncle de l'épouse, les trois domiciliés à Ostheim, Froelich Jacques pensionnaire 68 ans oncle de l'épouse domicilié à Mittelwihr

Sturm Jean 29 ans accompagné de sa femme et d'un enfant âgé de 1 an (Jean) émigre aux Etats-Unis destination New York, passeport N° 2054 délivré le 03/03/1854 par la préfecture de Colmar.

Sturm Jean (John) x ?	Loehr Anne
Sturm Jacob x ?	Schwanke Ida-Louise
Sturm Madeleine (Lena) x ?	Sturm Chrétien °22/12/1859 Ostheim
Sturm Fred x ?	Adams Carrie
Sturm Andrew x ?	Lena
Sturm Georges x?	
Sturm Daniel (Dan) x15/011/1899	Adams Ellen
" " xx10/06/1905	Avery Ora

(Voir: Nos cousins d'Amérique III "Les Sturm d'Ostheim des rives de la Fecht aux rives de la Tule CA..")

CA. = California
IL. = Illinois

Fiche Généalogique.

(R.E.C. Ostheim)

Fiche N° : G.121345

Branche :

Nom : STURM

Prénom : Barbe

Age : 26 ans

Date de Naissance : °01/12/1828

Lieu : Ostheim

Date de Décès : +23/06/1917

Lieu : " 89 ans

Causes :

Profession : s.p.

Rel : prot.

Fille de : Sturm Jean Jacques le vieux cultivateur

Fiche N° : F.12134

°12/09/1795 Ostheim

et de : Froelich Marie Salomé s.p. °08/09/1797 Mittelwahr

domicile : Ostheim

Date de Mariage : x26/11/1854

Lieu : Ostheim 8h

Un Cm. a été signé le 08/11/1854 devant maître Woelflin notaire à Riquewihr

Avec :

Nom : SPECHT

Prénom : Jean

Age : 30 ans

Date de Naissance : °15/12/1824

Lieu : Ostheim

Date de Décès : +05/11/1900

Lieu : " 76 ans

Causes :

Profession : journalier

Rel : prot.

Fils de : Specht Georges journalier dit le militaire °12/06/1784 et +26/12/1843 Ostheim

et de : Froehlich Madeleine s.p. °06/10/1785 et +16/02/1857 Ostheim

domicile : Ostheim

Domicile : 235 rue de l'Eglise Ostheim

Leurs Enfants :

°/+Specht morte née	°/+17/03/1855 Ostheim	
+Specht Jean	°05/12/1856 Ostheim	Fiche N° : H.1213451
	+ 17/11/1864 „	âgé de 8 ans
+Specht Georges	°17/03/1858 Ostheim	Fiche N° : H.1213452
	+20/07/1858 "	âgé de 4 mois
+Specht Jacques	°24/08/1859 Ostheim	Fiche N° : H.1213453
	+24/09/1859 "	âgé de 1 mois
+Specht Jean Georges	°20/11/1860 Ostheim	Fiche N° : H.1213454
	+16/11/1864 "	âgé de 4 ans
Specht Barbe	°31/07/1862 Ostheim	Fiche N° : H.1213455
	+ ?	
+Specht Jean Jacques	°20/11/1863 Ostheim	Fiche N° : H.1213456
	+02/12/1864 "	âgé de 1 ans
Specht Jean	°27/05/1865 Ostheim	Fiche N° : H.1213457
	+ ?	

T.S.V.P.

Specht Daniel	°11/05/1867 Ostheim	Fiche N° : H.1213458
	+	
+Specht Jean Georges	°22/09/1869 Ostheim	Fiche N° : H.1213459
	+	
Specht Madeleine Salomé	°09/04/1872 Ostheim	Fiche N° : H.12134510
	+	

Divers : *Les témoins au mariage : Kupfert Georges le vieux cultivateur 70 ans, oncle de la mariée, Specht Jean/Geil cultivateur 35 ans, Sturm Michel le vieux cultivateur 62 ans, oncle du marié, les trois domiciliés à Ostheim, Froelich Jacques pensionnaire de l'état 70 ans de Mittelwihr.*

Specht Barbe x
 Specht Jean x
 Specht Daniel x
 Specht Madeleine Salomé x

(Voir cahier des familles Specht par J.-J. Sturm)

(Pas d'autres indications dans les R.E.C. d'Ostheim sur ces personnes)

Fiche Généalogique.

(R.E.C. Ostheim)

Fiche N° : G.121346

Branche :

Nom : STURM

Prénom : Catherine

Age : 24 ans

Date de Naissance : °15/06/1830

Lieu : Ostheim

Date de Décès : +11/04/1906

Lieu : " 76 ans

Causes :

Profession : s.p.

Rel : prot.

Fille de : Sturm Jean Jacques le vieux cultivateur

Fiche N° : F.12134

°12/09/1795 Ostheim

et de : Froehlich Marie Salomé s.p. °08/09/1797 Mittelwihr

domicile : Ostheim

Date de Mariage : x26/09/1854

Lieu : Ostheim 19h

Un Cm. a été signé le 20/09/1854 devant maître Woelflin notaire à Riquewihr

Avec :

Nom : GRAUER*

Prénom : Chrétien

Age : 24 ans

Date de Naissance : °17/03/1830

Lieu : Ostheim

Date de Décès : +11/06/1902

Lieu : " 72 ans

Causes :

Profession : charpentier

Rel : prot.

Fils de : Grauer Chrétien menuisier +24/01/1844 Ostheim

et de : Specht Madeleine s.p. +25/05/1838 Ostheim

domicile : Ostheim

Domicile : 27, rue de la gare Ostheim

Leurs Enfants :

Grauer Chrétien

°27/06/1855 Ostheim

Fiche N° : H.1213461

+17/09/1907 " 52 ans

Grauer Catherine

°13/12/1858 Ostheim

Fiche N° : H.1213462

+17/04/1932 " 74 ans

Divers : *les témoins au mariage : Fuhrer Georges charpentier 54 ans oncle et tuteur de l'époux, Wickersheim Jean cultivateur 52 ans, Nadelhoffer Jacques cultivateur 56 ans, les trois domiciliés à Ostheim ; Froelich Jacques pensionnaire de l'état 70 ans oncle de l'épouse domicilié à Mittelwihr.*

Grauer Chrétien °08/11/1830 est le petit-fils de Grauer Christophe menuisier absent de la commune depuis de nombreuses années sans donner de ses nouvelles.*

Grauer Catherine s.p. x23/11/1876 Ostheim Sturm Jacques cultivateur °20/09/1851 Ostheim

Grauer Chrétien charpentier x19/10/1880 Ostheim Sturm Marie s.p. °10/02/1862 Ostheim

Fiche Généalogique.

(R.E.C. Ostheim)

Fiche N° : G.121347

Branche :

Nom : STURM¹

Prénom : Anne-Marie

Age : 25 ans

Date de Naissance : °26/02/1832

Lieu : Ostheim

Date de Décès : +22/05/1897

Lieu : " 65 ans

Causes :

Profession : s.p.

Rel : prot.

Fille de : Sturm Jean Jacques le vieux cultivateur

Fiche N° : F.12134

°12/09/1795 Ostheim

et de : Froehlich Marie Salomé s.p. °08/09/1797 Mittelwihr

domicile : Ostheim

Date de Mariage : x19/01/1857

Lieu : Ostheim 15h

xx21/10/1873

Ostheim

Un Cm. a été signé le 07/01/1857 devant maître Woelflin notaire à Riquewihr

Il n'est pas fait mention d'un Cm au seconds mariages

Avec :

Nom : SCHUTZIGER

Prénom : David

Age : 27 ans

Date de Naissance : °22/07/1830

Lieu : Ostheim

Date de Décès : +23/11/1867

Lieu : " 33 ans

Causes :

Profession : cultivateur

Rel : prot;

Fils de : Schutziger Jean postillon retraité °14/08/1790 et +12/01/1842 Ostheim

et de : Bronner Catherine s.p. °20/01/1790 et +22/10/1866 Ostheim

domicile : 104, rue de l'Eglise Ostheim

Domicile : Ostheim

Leurs Enfants :

Enfants du 1^{er} mariage avec Schutziger David

+Schutziger David

°15/10/1857 Ostheim

Fiche N° : H.1213471

+25/11/1861 " 4 ans

+Schutziger Jacques

°20/03/1860 Ostheim

Fiche N° : H.1213472

+04/05/1877 " 17 ans

Schutziger David

°19/12/1862 Ostheim

Fiche N° : H.1213473

+31/08/1895 " 33 ans

Schutziger Anne Marie

°29/04/1866 Ostheim

Fiche N° : H.1213474

+13/01/1923 " 66 ans

Enfants du second mariage avec Umbdenstock Henri

Umbdenstock Georges

°08/01/1873 Ostheim

Fiche N° : H.1213475

Jumeaux

+07/10/1874 " 18 mois

Umbdenstock Henri

°08/01/1873 Ostheim

Fiche N° : H.1213476

+25/04/1875 " 2 ans

T.S.V.P.

Divers : *Les témoins au mariage : Herscher Jean emboutier 59 ans, cousin de l'époux ; Ehrhardt Henri appariteur 59 ans cousin par alliance de l'épouse, Sturm Frédéric cultivateur 64 ans oncle de l'épouse, Sturm Jean cultivateur 62 ans cousin de l'épouse, les quatres domiciliés à Ostheim*

Sturm^l Anne Marie à mariée en secondes noces xx21/10/1873 Umbdenstock Henri journalier 45 ans °22/03/1828 Ostheim +06/10/1898 Ostheim 70 ans, de Umbdenstock Marie Salomé journalière 75 ans, le marié accepte les deux enfants Georges et Henri nés d'eux hors mariage.

Témoins au second mariage : Rebert David garde 72 ans, Zessel Jacques appariteur 45 ans, Woelfersheim André journalier 41 ans, Bergmann Jean sellier 26 ans, les quatres domiciliés à Ostheim.

Schutziger David journalier x18/03/1859 Ostheim Arnold Marie s.p. °18/10/1862 Ostheim, de Arnold Jean lab. et Woelflin Caroline s.p. Ostheim
Schutziger Anne Marie s.p. x10/07/1899 Ostheim Heim Jean cultivateur °26/01/1864 Ostheim de Heim Jean cult. et Specht Salomé s.p. Ostheim

(Il n'a pas été fait de recherches complémentaires sur ces familles)

Fiche Généalogique.

(R.E.C. Ostheim, U.S.A.)

U.S.A.

Fiche N° : G.121348 et G.121326

Branche :

Nom : STURM

Prénom : Chrétien

Age : 25 ans

Date de Naissance : °31/08/1833

Lieu : Ostheim

Date de Décès : +22/01/1919

Lieu : Mittelwihr 86 ans

Causes :

Profession : cultivateur

Rel : prot;

Fils de : Sturm Jean Jacques le vieux cultivateur

Fiche N° : F.12134

°12/09/1795 Ostheim

et de : Froehlich Marie Salomé s.p. °08/09/1797 Mittelwihr

domicile : Ostheim

Date de Mariage : x21/09/1858

Lieu : Ostheim

Un Cm. a été signé le 01/09/1858 devant maître Woelflin notaire à Riquewihr

Avec :

Nom : STURM

Prénom : Madeleine

Age : 25 ans

Date de Naissance : °05/07/1833

Lieu : Ostheim

Date de Décès : +30/01/1917

Lieu : " 84 ans

Causes :

Profession : s.p.

Rel : prot.

Fille de : Sturm Michel Frédéric tailleur d'habits

Fiche N° : F.12132

°23/08/1792 Ostheim

et de : Kuchel Catherine s.p. °02/03/1794 Ostheim

domicile : 141, rue dite Niedergasse Ostheim

Domicile : 118, rue dite Niedergasse Ostheim (*entre temps aux Etats-Unis*)

Leurs Enfants :

Sturm Chrétien (Dit Christian)

°22/12/1859 Ostheim

Fiche N° : H.1213481

+26/02/1944 San Raphaël CA. U.S.A. 85 ans

Sturm Madeleine

°27/01/1862 Ostheim

Fiche N° : H.1213482

+15/03/1942 Mittelwihr 80 ans

+Sturm Salomé

°22/04/1865 Ostheim

Fiche N° : H.1213483

+11/03/1868 " 3 ans

+Sturm Michel Frédéric

°28/01/1868 Ostheim

Fiche N° : H.1213484

+23/05/1875 " 3 ans

Sturm Catherine¹

°02/11/1871 Ostheim

Fiche N° : H.1213485

+14/02/1950 Porterville CA. U.S.A. 79 ans

Divers : *Les témoins au mariage : Woelfersheim Jacques cultivateur 66 ans, Sturm Michel cultivateur 66 ans les deux oncles des époux, Woelfersheim Jacques le jeune journalier 42 ans, Utzmann Jean cultivateur 453 ans les deux cousins des époux, les quatre domiciliés à Ostheim.*

T.S.V.P.

Sturm Chrétien (Dit Christian) émigre vers 1887 aux U.S.A., ou il mari vers 1887/88 dans le Minnesota Sturm Lena (Madeleine) ° ? sa cousine, fille de Sturm Jean et de Herschberger Madeleine.

Sturm Madeleine s.p. x27/04/1886 Mittelwihr Priss Jean Laurent vigneron °10/11/1857 Mittelwihr (*fils de Priss Jean vigneron et de Wurtz Marie Charlotte Mittelwihr*)
Sturm Catherine¹ s.p. *Emigrée aux U.S.A. x02/09/1897 Porterville CA. USA. Ackermann Frederick Andreas fils d'émigré wurtembergeois*

Sturm Chrétien père et son épouse Madeleine accompagné de leur fille Catherine¹ et rejoignent en 1892 le Minnesota ou est installé leur fils Chrétien (dit Christian). L'adaptation est difficile aux vieux parents, la mère, qui a toujours été de santé fragile, tombe gravement malade, si bien que son mari lui promet, après guérison, de la ramener dans leur pays. De la Californie, où vont s'installer leurs deux enfants, Ils n'auront eu qu'un avant goût avant d'entamer le chemin du retour à Ostheim en 1901. Là ils passeront le reste de leurs vie, dans une maisonnette du village.

(Voir: Nos cousins d'Amérique III "Les Sturm d'Ostheim des rives de la Fecht aux rives de la Tule CA.")
CA. = California

Fiche Généalogique.

(R.E.C. Ostheim)

Fiche N° : G.121349

Branche :

Nom : STURM

Prénom : Madeleine

Age : 24 ans

Date de Naissance : °17/12/1835

Lieu : Ostheim

Date de Décès : +12/08/1918

Lieu : " 83 ans

Causes :

Profession : s.p.

Rel : prot;

Fille de : Sturm Jean Jacques le vieux cultivateur

Fiche N° : F.12134

°12/09/1795 Ostheim

et de : Froehlich Marie Salomé s.p. °08/09/1797 Mittelwihr

domicile : Ostheim

Date de Mariage : x13/04/1859

Lieu : Ostheim 18h

Un Cm. a été signé le13/04/1859 devant maître Woelflin notaire à Riquewihr

Avec :

Nom : GRAUER

Prénom : Georges

Age : 28 ans

Date de Naissance : °11/09/1831

Lieu : Ostheim

Date de Décès : +07/12/1904

Lieu : " 73 ans

Causes :

Profession : charpentier

Rel : prot.

Fils de : Grauer Chrétien menuisier °9 Thermidor an VIII et +24/01/1844 Ostheim

et de : Specht Madeleine s.p. °4 Prairial an XIII et +25/05/1838 Ostheim

domicile : Ostheim

Domicile : Ostheim

Leurs Enfants :

+Grauer Madeleine	°02/11/1859 Ostheim	Fiche N° : H.1213491
	+08/11/1859 " âgée de 6 jours	
Grauer Madeleine	°11/11/1860 Ostheim	Fiche N° : H.1213492
	+ ?	
Grauer Georges	°01/01/1864 Ostheim	Fiche N° : H.1213493
	+ ?	
Grauer Salomé	°15/02/1866 Ostheim	Fiche N° : H.1213494
	+ ?	
Grauer Caroline	°14/12/1867 Ostheim	Fiche N° : H.1213495
	+ ?	
+Grauer Daniel	°06/02/1870 Ostheim	Fiche N° : H.1213496
	+?	
Grauer David	°07/11/1872 Ostheim	Fiche N° : H.1213497
	+ ?	
+Grauer Marie	°08/10/1874 Ostheim	Fiche N° : H.1213498
	+08/11/1874 " âgée de 1 mois	

T.S.V.P.

Grauer Marie	°29/01/1877 Ostheim +05/09/1957 " 80 ans	Fiche N° : H.1213499
Grauer Louise	°10/09/1879 Ostheim +02/08/1963 Illhaeusern 84 ans	Fiche N° : H.12134910

Divers : *Les témoins au mariage : Grauer Chrétien charpentier 59 ans frère de l'époux, Sturm Frédéric cultivateur 67 ans oncle de l'épouse, Sturm Michel cultivateur 67 ans cousin de l'épouse, Führer Georges charpentier 59 ans oncle de l'époux.*

Grauer Georges était le petit-fils de Grauer Christophe menuisier/charpentier °11/01/1777 absent de la commune depuis de nombreuses années sans donner de ses nouvelles.

Grauer Madeleine s.p. x29/11/1882 Ostheim Preiss Théodore sellier °27/10/1860 Riquewihr

Grauer Georges x ?

Grauer Salomé s.p. x ?

Grauer Caroline s.p. x ?

Grauer Daniel x ?

Grauer David x ? Arnold Marie s.p. ° Ostheim

Grauer Marie s.p. x02/02/1898 Ostheim Sturm André cultivateur °18/03/1869 Ostheim fils de Sturm Michel et dr Obrecht Anne Marie

Grauer Louise s.p. x25/09/1903 Illhaeusern Specht Adolphe °12/02/1880 et +15/12/1931 Ostheim (*fils de Specht David °19/02/1849 et de Hinzinger Louise °15/7/1842 Ostheim*)

(Voir cahier des familles Specht par J.-J. Sturm)

(Il n'a pas été fait de recherches complémentaires sur cette famille)

Fiche Généalogique.

(R.E.C. Ostheim)

U.S.A.

Fiche N° : G.1213410

Branche :

Nom : *STURM

Prénom : Michel

Age : 27 ans

Date de Naissance : °12/06/1837

Lieu : Ostheim

Date de Décès : +06/03/1916

Lieu : " 79 ans

Causes :

Profession : cultivateur

Rel : prot.

Fils de : Sturm Jean Jacques le vieux cultivateur

Fiche N° : F.12134

°12/09/1795 Ostheim

et de : Froehlich Marie Salomé s.p. °08/09/1797 Mittelwihr

domicile : Ostheim

Date de Mariage : x05/07/1864

Lieu : Ostheim 8h du matin

Un Cm. a été signé le 29/06/1864 devant maître Woelflin notaire à Riquewihr

Avec :

Nom : OBRECHT

Prénom : Anne Marie

Age : 20 ans

Date de Naissance : °29/03/1844

Lieu : Jepsheim

Date de Décès : +06/06/1907

Lieu : Ostheim 63 ans

Causes :

Profession : s.p.

Rel : prot.

Fille de : Obrecht Georges cultivateur 52 ans

et de : Felber Marie Salomé +24/02/1848 Jepsheim

domicile : Jepsheim

Domicile : 34, rue dite Altgasse Ostheim

Leurs Enfants :

+Sturm Charles	°19/03/1865 Ostheim	Fiche N° : H.12134101
	+29/03/1865 " âgé de 10jours	
Sturm Marie	°08/04/1866 Ostheim	Fiche N° : H.12134102
	+29/03/1939 " 73 ans	
Sturm Georges	°22/06/1867 Ostheim	Fiche N° : H.12134103
	+ 06/02/1949 Yakima WA.USA.	
Sturm André	°18/03/1869 Ostheim	Fiche N° : H.12134104
	+25/03/1955 " 86 ans	
+Sturm Chrétien	°02/01/1871 Ostheim	Fiche N° : H.12134105
	+18/04/1873 " âgé de 2 ans	
Sturm Salomé	°05/09/1872 Ostheim	Fiche N° : H.12134106
	+21/02/1947 Yakima WA. USA.	
Sturm Caroline	°21/03/1876 Ostheim	Fiche N° : H.12134107
<i>Jumeaux</i>	+18/01/1946 " 70 ans	
Sturm Frédéric	°21/03/1876 Ostheim	Fiche N° : H.12134108
	+28/12/1947 " 71 ans	

T.S.V.P.

+Sturm Charles °03/02/1881 Ostheim Fiche N° : H.12134109
+27/08/1881 " âgé de 6 mois

Divers : *Les témoins au mariage : Sturm Jacques cultivateur 44 ans, cousin de l'époux, Ehrhardt Jacques cordonnier 42 ans cousin par alliance de l'épouse, les trois domiciliés à Ostheim ; Ingold Jean cultivateur 62 ans domicilié à Jepsheim.*

**Sturm Michel c'est marié le 05/07/1864 avec l'autorisation du Général commandant la 6ième Division Militaire.*

Sturm Marie s.p. x18/01/1892 Ostheim Hartmann Charles journalier °03/05/1858 Guémar
Sturm Georges (*Emigre aux Etats-Unis*)
Sturm André cultivateur x02/02/1898 Ostheim Grauer Marie s.p. °29/01/1877 Ostheim
Sturm Salomé s.p. x29/07/1899 Colmar Keller Philippe menuisier °17/02/1873
Gumbrechtshoffen (67) (*Emigre aux Etats-Unis avec toute la famille*)
Sturm Caroline s.p. x15/08/1898 Ostheim Froehlich Jacques cultivateur °03/07/1872 Ostheim
Sturm Frédéric cultivateur x27/11/1908 Ostheim Richert Henriette s.p. °03/11/1877 Ostheim

(Voir: Les émigrations d'Ostheim vers l'Amérique de 1844 à 1900)

Information par Scott Reinmuth scottreinmuth@commhealthcw.org petit fils de Sturm Salomé x Keller Philippe

(Il n'a pas été fait de recherches complémentaires sur ces familles)

Fiche Généalogique.

(R.E.C. Ostheim)

Fiche N° : G.1213411

Branche :

Nom : STURM

Prénom : Georges

Age : 25 ans

Date de Naissance : °13/09/1839

Lieu : Ostheim

Date de Décès : +21/10/1922

Lieu : « 83 ans

Causes :

Profession : cultivateur

Rel : prot.

Fils de : Sturm Jean Jacques le vieux cultivateur

Fiche N° : F.121341

°12/09/1795 Ostheim

et de : Froehlich Marie Salomé s.p. °08/09/1797 Mittelwihr

domicile : Ostheim

Date de Mariage : x30/08/1864

Lieu : Ostheim

Un Cm. a été signé le 12/04/1864 devant maître Woelflin notaire à Riquewihr

Avec :

Nom : NADELHOFFER

Prénom : Madeleine

Age : 27 ans

Date de Naissance : °03/04/1841

Lieu : Ostheim

Date de Décès : +31/05/1921

Lieu : " 80 ans

Causes :

Profession : s.p.

Rel : prot.

Fille de : Nadelhoffer Georges cultivateur °24/07/1803 et +14/06/1889 Ostheim

et de : Ludwig Barbe s.p. °25/01/1806 et +12/08/1862 Ostheim

domicile : Ostheim

Domicile : Ostheim

Leurs Enfants :

Sturm Madeleine	°28/02/1860 Ostheim	Fiche N° : H.12134111
	+25/07/1953 " 93 ans	
Sturm Georges	°04/12/1867 Ostheim	Fiche N° : H.12134112
	+22/09/1944 " 77 ans	
Sturm Salomé	°02/04/1870 Ostheim	Fiche N° : H.12134113
	+27/05/1957 Colmar 87 ans	
Sturm Marie	°18/11/1871 Ostheim	Fiche N° : H.12134114
	+11/02/1947 Mulhouse 76 ans	
Sturm Barbe	°16/05/1878 Ostheim	Fiche N° : H.12134115
	+23/06/1942 " 64 ans	

Divers : *Les témoins au mariage : Nadelhoffer Jacques agriculteur 65 ans, Nadelhoffer Jean charron 63 ans, les deux, oncle de la mariée, Woelfersheim Michel agriculteur 44 ans, beau-frère du marié, Wickersheim Jacques agriculteur 48 ans cousin du marié, les quatre domiciliés à Ostheim.*

T.S.V.P.

Sturm Madeleine s.p. x26/11/1889 Ostheim Nadelhoffer David cultivateur °30/01/1865 et
+26/08/1935 Ostheim
Sturm Georges x17/04/1896 Ostheim Nebel Catherine Salomé s.p. °07/07/1867 Jebsheim et
+25/08/1929 Ostheim
Sturm Salomé s.p. x07/01/1890 Ostheim Sturm Jacques cultivateur °10/02/1864 Ostheim
Sturm Marie s.p. x20/02/1895 Riquewihr Greiner Alfred menuisier °23/12/1864 Riquewihr et
+28/11/1950 Illzacch
Sturm Barbe s.p. x01/05/1908 Ostheim Emig¹ Jean Charles vigneron °24/01/1865 Mittelwihr

PS: *De cette famille Emig¹ je corresponds avec leur descendant Christian Emig de Marseille*
Email : emig@free.fr

Fiche Généalogique.

(R.E.C. Ostheim)

Fiche N° : G.121441

Branche :

Nom : STURM

Prénom : Michel (le jeune)

Age : 32 ans

Date de Naissance : °29/08/1834

Lieu : Ostheim

Date de Décès : +09/04/1913

Lieu : " 79 ans

Causes :

Profession : cultivateur

Rel : prot.

Fils de : Sturm Michel cultivateur °30/09/1798 Ostheim

Fiche N° : F.12144

et de : Oberlin Anne Marie s.p. °21/04/1806 Horbourg

domicile : 201, rue dite Niedergasse Ostheim

Date de Mariage : x24/04/1866

Lieu : Horbourg

Un Cm. à été signé le 21/04/1866 devant maître Woelflin notaire à Riquewihr..

Avec :

Nom : OBERLIN

Prénom : Marie Salomé

Age : 27 ans

Date de Naissance : °11/11/1839

Lieu : Horbourg

Date de Décès : +15/05/1924

Lieu : Ostheim 95 ans

Causes :

Profession : s.p.

Rel : prot.

Fille de : Oberlin Jean ° Horbourg

et de : Ittel Anne Marie s.p. ° Horbourg

domicile : Horbourg

Domicile : 201, rue dite Niedergasse Ostheim

Leurs Enfants :

+Sturm	°/+26/01/1867 Ostheim	Fiche N° : H.1214411
+Sturm Salomé	°20/01/1868 Ostheim	Fiche N° : H.1214412
	+27/08/1868 " âgée de 7 mois	
Sturm Emilie	°16/06/1869 Ostheim	Fiche N° : H.1214413
	+17/06/1951 " 83 ans	
+Sturm Michel	°23/07/1874 Ostheim	Fiche N° : H.1214414
	+21/12/1882 " âgé de 8 ans	
+Sturm Marie Salomé	°26/08/1877 Ostheim	Fiche N° : H.1214415
	+08/04/1894 " âgée de 16 ans	
Sturm Edouard	°28/07/1886 Ostheim	Fiche N° : H.1214416
	+06/04/1952 " 66 ans	

Divers : *Les témoins au mariage : Oberlin Jacques agriculteur 42 ans, Oberlin Mathias agriculteur 56 ans, Oberlin Mathias agriculteur 32 ans frère de la mariée, Ritzenthaler Mathias boucher 48 ans, les quatres domiciliés à Horbourg*

Sturm Emilie s.p. x29/04/1890 Ostheim Specht Mathias agriculteur °31/03/1860 Ostheim de Specht Mathias °26/01/1804 Ostheim et de Strasburger Catherine Barbe °09/04/1816 Ostheim Sturm Edouard est resté célibataire

Fiche Généalogique.

(R.E.C. Ostheim)

Fiche N° : G.121444

Branche :

Nom : STURM

Prénom : Georges

Age : 24 ans

Date de Naissance : °23/10/1841

Lieu : Ostheim

Date de Décès : +15/06/1902

Lieu : " 61 ans

Causes :

Profession : cultivateur

Rel : prot.

Fils de : Sturm Michel agriculteur

Fiche N° : F.12144

°30/09/1798 Ostheim

et de : Oberlin Anne Marie s.p. °21/04/1806 Horbourg

domicile : 201, rue dite Niedergasse Ostheim

Date de Mariage : x04/04/1866

Lieu : Ostheim 8h du matin

Un Cm. a été signé le 14/02/1866 devant maître Munsch notaire à Horbourg

Avec :

Nom : ITTEL

Prénom : Catherine

Age : 23 ans

Date de Naissance : °30/04/1842

Lieu : Horbourg

Date de Décès : +06/05/1908

Lieu : Ostheim 66 ans

Causes :

Profession : s.p.

Rel : prot.

Fille de : Ittel Jean agriculteur ° 1806 Horbourg

et de : Ritzenthaler Catherine s.p. ° 1808 Horbourg

domicile : Horbourg

Domicile : Ostheim

Leurs Enfants :

+Sturm Catherine	°11/10/1868 Ostheim	Fiche N° : H.1214441
	+26/01/1871 " âgée de 2 ans	
Sturm Jean Samuel	°10/07/1871 Ostheim	Fiche N° : H.1214442
	+08/04/1934 " 63 ans	
+Sturm Emile	°16/10/1873 Ostheim	Fiche N° : H.1214443
	+23/01/1899 " âgé de 25 ans	
+Sturm Edouard	°08/08/1875 Ostheim	Fiche N° : H.1214444
	+02/04/1886 " âgé de 10 ans	

Divers : *Les témoins au mariage : Oberlin Mathias agriculteur 54 ans, oncle du marié, Oberlin Jacques agriculteur 42 ans oncle du marié, Hild André tonnelier 49 ans oncle de la mariée, les trois domiciliés à Horbourg ; Sturm Jean agriculteur 28 ans cousin germain de la mariée domicilié à Ostheim.*

Sturm Jean Samuel cultivateur x28/10/1901 Ostheim Schaeffer Julie Marie s.p. °29/05/1880 Ratsamhausen (67)

Fiche Généalogique.

(R.E.C. Ostheim)

Fiche N° : G.121445

Branche :

Nom : STURM

Prénom : Jean

Age :

Date de Naissance : °08/04/1845

Lieu : Ostheim

Date de Décès : +

Lieu :

Causes :

Profession :

Rel : prot.

Fils de : Sturm Michel cultivateur °30/09/1798 Ostheim

Fiche N° : F.12144

et de : Oberlin Anne Marie s.p. °21/04/1806 Horbourg

domicile : 201 rue dite Niedergasse Ostheim

Date de Mariage : ?

Avec :

Nom :

Prénom :

Age :

Date de naissance :

Lieu :

Date de décès :

Lieu :

Causes :

Profession :

Rel :

Fille de :

et de :

domicile :

Domicile :

Leurs Enfants :

Descendance inconnue à ce jour

Fiche N° :

Divers :

(Pas d'autres indications dans les R.P. et R.E.C. d'Ostheim)

Fiche Généalogique.

(R.E.C. Ostheim)

U.S.A.

Fiche N° : G.121451

Branche :

Nom : *STURM

Prénom : Madeleine

Age : 22 ans

Date de Naissance : °08/06/1832

Lieu : Ostheim

Date de Décès : +04/12/1869

Lieu : Johnson NE.USA. 37 ans

Causes :

Profession : s.p.

Rel : prot.

Fille de : Sturm André le jeune cultivateur

Fiche N° : F.12145

°03/08/1800 Ostheim

et de : Umbdenstock Madeleine s.p. +09/03/1853 Ostheim

domicile : 102, rue dite Hintergasse Ostheim

Date de Mariage : x16/04/1855

Lieu : Ostheim

Un Cm. a été signé le 12/03/1855 devant maître Chevrotons notaire à Kientzheim

Avec :

Nom : KUCHEL

Prénom : Frédéric

Age : 22 ans

Date de Naissance : °18/08/1832

Lieu : Ostheim

Date de Décès : +19/02/1858

Lieu : " 26 ans

Causes :

Profession : Charron

Rel : prot.

Fils de : Kuchel Daniel charron °3 Germinal an II et +01/05/1865 Ostheim

et de : Guntzer Madeleine s.p. ° 1803 et +29/11/1859 Ostheim

domicile : Ostheim

Domicile : 102, rue dite Hintergasse Ostheim

Leurs Enfants :

(Sturm) Kuchel Madeleine (Ellen)	°11/09/1852 Ostheim	Fiche N° : H.1214511
	+ ? USA.	
Kuchel Frédéric	°10/01/1856 Ostheim	Fiche N° : H.1214512
	+19/1/1936 USA.	
Kuchel Daniel	°28/12/1857 Ostheim	Fiche N° : H.1214513
	+11/01/1911 Johnson Nehama county NE. USA.	

Divers : *Les témoins au mariage : Kuchel Jacques (le jeune) cultivateur, oncle de l'époux, Arnold André charpentier, cousin germain de l'époux, Sturm Michel cultivateur et Sturm Mathias cultivateur les deux oncles de l'épouse.*

Les mariés ont reconnus l'enfant Sturm Madeleine née d'eux hors mariage le °11/09/1852 Ostheim.

**Après le décès de son mari Kuchel Madeleine émigre avec ses trois enfants aux USA. dans l'état de New-York passeport délivré le 14/05/1859 par la préfecture de Colmar.*

Kuchel Madeleine (Ellen) s.p. x ? Berlet Emile ° USA.

Kuchel Frédéric x02/02/1879 Donzé Alvina °14/5/1861 USA.

Kuchel Daniel x 1886 Valentine NE. USA. Hamblet Fannie Naomie °31/01/1861

(Voir: Les émigrations d'Ostheim vers l'Amérique de 1844 à 1899) (Voir: page 74/75)

NE. = Nebraska

Fiche Généalogique.

(R.E.C. Ostheim)

U.S.A.

Fiche N° : G.121452

Branche :

Nom : STURM

Prénom : André (fils d'André)

Age :

Date de Naissance : °29/10/1833

Lieu : Ostheim

Date de Décès : + ?

Lieu : USA.

Causes :

Profession : s.p.

Rel : prot.

Fils de : Sturm André cultivateur 003/08/1800 Ostheim

Fiche N° : F.12145

et de : Umbdenstock Madeleine s.p. °18/03/1813 Ostheim

domicile : 102, rue dite Hintergasse Ostheim

Date de Mariage : x ?

Lieu :

Avec :

Nom :

Prénom :

Age :

Date de Naissance : °

Lieu :

Date de Décès : +

Lieu :

Causes :

Profession :

Rel :

Fille de :

et de :

domicile :

Domicile :

Leurs Enfants :

Descendance inconnue à ce jour

Fiche N° :

Divers :

Emigre aux Etats-Unis dans l'état de NY. passeport Nr.1118 délivré par la préfecture de Colmar le 17/01/1856, je suppose qu'il a emmené ses sœur Salomé, Caroline et Anne-Marie, je n'ai pas trouvé de demande à leurs noms.

*(Voir: Nos cousins d'Amérique III "Les Sturm d'Ostheim des rives de la Fecht aux rives de la Tule CA.")
NY. = New-York*

Fiche Généalogique.

(R.E.C. Ostheim)

U.S.A.

Fiche N° : G.121454

Branche :

Nom : STURM

Prénom : Salomé

Age :

Date de Naissance : °02/08/1839

Lieu : Ostheim

Date de Décès : +

Lieu : USA.

Causes :

Profession : s.p.

Rel : prot.

Fille de : Sturm André cultivateur 003/08/1800 Ostheim

Fiche N° : F.12145

et de : Umbdenstock Madeleine s.p. °18/03/1813 Ostheim

domicile : 102, rue dite Hintergasse Ostheim

Date de Mariage : x

Lieu : ?

Avec :

Nom :

Prénom :

Age :

Date de Naissance : °

Lieu :

Date de Décès : +

Lieu :

Causes :

Profession :

Rel :

Fils de :

et de :

domicile :

Domicile :

Leurs Enfants :

Descendance inconnue à ce jour

Fiche N° :

Divers :

A émigré aux Etats-Unis idem page 119

(Voir: Nos cousins d'Amérique III "Les Sturm d'Ostheim des rives de la Fecht aux rives de la Tule CA.")

Fiche Généalogique.

(R.E.C. Ostheim)

U.S.A.

Fiche N° : G.121455

Branche :

Nom : STURM

Prénom : Caroline

Age :

Date de Naissance : °24/03/1846

Lieu : Ostheim

Date de Décès : +

Lieu : USA

Causes :

Profession : s.p.

Rel : prot;

Fille de : Sturm André cultivateur °03/08/1800 Ostheim

Fiche N° : F.12145

et de : Umbdenstock Madeleine s.p. °18/03/1813 Ostheim

domicile : 102, rue dite Hintergasse Ostheim

Date de Mariage : x

Lieu :

Avec :

Nom :

Prénom :

Age :

Date de Naissance : °

Lieu :

Date de Décès : +

Lieu :

Causes :

Profession :

Rel :

Fils de :

et de :

domicile :

Domicile :

Leurs Enfants :

Descendance inconnue à ce jour

Fiche N° :

Divers :

A émigré aux Etats-Unis idem page 119

(Voir: Nos cousins d'Amérique III "Les Sturm d'Ostheim des rives de la Fecht aux rives de la Tule CA.")

Fiche Généalogique.

(R.E.C. Ostheim)

U.S.A.

Fiche N° : G.121456

Branche :

Nom : STURM

Prénom : Anne-Marie

Age :

Date de Naissance : °11/06/1851

Lieu : Ostheim

Date de Décès : +

Lieu : USA.

Causes :

Profession : s.p.

Rel : prot.

Fille de : Sturm André cultivateur °03/08/1800 Ostheim

Fiche N° : F.12145

et de : Umbdenstock Madeleine s.p. °18/03/1813 Ostheim

domicile : 102, rue dite Hintergasse Ostheim

Date de Mariage : x

Lieu : ?

Avec :

Nom :

Prénom :

Age :

Date de Naissance : °

Lieu :

Date de Décès : +

Lieu :

Causes :

Profession :

Rel :

Fils de :

et de :

domicile :

Domicile :

Leurs Enfants :

Descendance inconnue à ce jour

Fiche N° :

Divers :

A émigré aux Etats-Unis idem page 119

(Voir: Nos cousins d'Amérique III "Les Sturm d'Ostheim des rives de la Fecht aux rives de la Tule CA.")

Fiche Généalogique.
(R.E.C. Bischwihr, Ostheim)

Fiche N° : G.121472

Branche :

Nom : STURM

Prénom : Jean

Age : 25 ans

Date de Naissance : °11/06/1837

Lieu : Ostheim

Date de Décès : +27/10/1907

Lieu : " 70 ans

Causes :

Profession : cultivateur

Rel : prot.

Fils de : Sturm Mathias cultivateur °06/08/1805 Ostheim

Fiche N° : F.12147

et de : Woelflin Marie Salomé s.p. °14/01/1805 Andolsheim et + 23/11/1859 Ostheim
domicile : 141, Rue de l'église Ostheim

Date de Mariage : x05/11/1862

Lieu : Bischwihr

Un Cm. à été signé le 27/10/1862 devant maître Munsch notaire à Horbourg.

Avec :

Nom : HUBER

Prénom : Marie-Madeleine

Age : 27 ans

Date de Naissance : °06/12/1835

Lieu : Bischwihr

Date de Décès : +17/01/1907

Lieu : Ostheim 71 ans

Causes :

Profession : s.p.

Rel : prot.

Fille de : Huber Jean Georges cultivateur

et de : Schwartz Anne Marie s.p.

domicile : Bischwihr

Domicile : Ostheim

Leurs Enfants :

Sturm Marie Madeleine	°30/04/1864 Ostheim	Fiche N° : H.1214721
	+20/03/1925 Ribeauvillé 61 ans	
Sturm Jean	°18/09/1865 Ostheim	Fiche N° : H.1214722
	+ ?	
Sturm Marie	°09/04/1867 Ostheim	Fiche N° : H.1214723
	+25/12/1947 " 80 ans	
Sturm Eugénie	°16/03/1872 Ostheim	Fiche N° : H.1214724
	+14/07/1928 Colmar 56 ans	
Sturm Caroline	°11/02/1876 Ostheim	Fiche N° : H.1214725
	+11/11/1922 " 46 ans	

Divers : *Les témoins au mariage : Woelflin André agriculteur 54 ans domicilié à Andolsheim, Fuchs Jacques agriculteur 51 ans domicilié à Sundhoffen, les deux, oncles du marié, Huber Jacques maréchal ferrant 28 ans domicilié à Munster, Woelfersheim Mathias agriculteur 32 ans beau-frère du marié domicilié à Ostheim.*

T.S.V.P.

Sturm Marie Madeleine s.p. x15/10/1887 Ostheim Barbaras Christian employé au tramway de Ribeuwillé °11/01/1862 Ostheim

Sturm Jean x ?

Sturm Eugénie s.p. x31/05/1897 Ostheim Barbaras Eugène garde-barrière °21/04/1870 Ostheim

Sturm Caroline s.p. x13/07/1900 Ostheim Barbaras Charles employé des chemins de fer °24/12/1874 Ostheim

Sturm Marie est resté célibataire, cuisinière, appelez par nous Marie tante, habitait avec Barbaras Frédéric cantonnier célibataire fils de Barbaras Charles et de Sturm Caroline dans la rue de l'église

Fiche Généalogique.

(R.E.C. Ostheim)

Fiche N° : G. 121473

Branche :

Nom : STURM

Prénom : André

Age :

Date de Naissance : °23/05/1839

Lieu : Ostheim

Date de Décès : +

Lieu :

Causes :

Profession :

Rel : prot.

Fils de : Sturm Mathias agriculteur °06/08/1805 Ostheim

Fiche N° : F.12147

et de : Woelflin Marie Salomé s.p. °14/01/1805 Andolsheim

domicile : 141, Rue de l'église Ostheim

Date de Mariage : x

Lieu : ?

Avec :

Nom :

Prénom :

Age :

Date de Naissance : °

Lieu :

Date de Décès : +

Lieu :

Causes :

Profession :

Rel :

Fille de :

et de :

domicile :

Domicile :

Leurs Enfants :

Descendance inconnue à ce jour

Fiche N° :

Divers :

(Pas d'autres indications dans les R.P. et R.E.C. d'Ostheim)

Fiche Généalogique.

(R.E.C. Ostheim)

Fiche N° : G.121474

Branche :

Nom : STURM

Prénom : Salomé

Age :

Date de Naissance : °22/06/1841

Lieu : Ostheim

Date de Décès : +

Lieu :

Causes :

Profession :

Rel : prot.

Fille de : Sturm Mathias cultivateur °06/08/1805 Ostheim

Fiche N° : F.12147

et de : Woelflin Marie Salomé s.p. °14/01/1805 Andolsheim

domicile : 141 Rue de l'église Ostheim

Date de Mariage : x

Lieu :

Avec :

Nom :

Prénom :

Age :

Date de Naissance : °

Lieu :

Date de Décès : +

Lieu :

Causes :

Profession :

Rel :

Fils de :

et de :

domicile :

Domicile :

Leurs Enfants :

Enfant naturel

Sturm Jacques

°21/07/1861 Ostheim

Fiche N° : H.1214741

+ ?

Divers :

(Pas d'autres indications dans les R.P. et R.E.C. d'Ostheim)

Fiche Généalogique.

(R.E.C. Ostheim, The Alsace Emigration book volume 1, Group Record Documentation U.S.A.)

U.S.A.

Fiche N° : G.1311012

Branche : Sturm / Barbaras / Rudolph

Nom : STURM

Prénom : Salomé

Age : 24 ans

Date de Naissance : °26/02/1828

Lieu : Ostheim

Date de Décès : +15/11/1916

Lieu : Martin County MN. U.S.A. 88 ans

Causes :

Profession : s.p.

Rel : prot.

Fille de : Sturm Jean Jacques cheminot

Fiche N° : F.131101

°02/12/1803 Ostheim

et de : Barbaras Salomé s.p. °18/12/1801 Ostheim

domicile : 221, Kirchgasse Ostheim

Date de Mariage : x01/02/1853

Lieu : Ostheim à 9h du matin

Déclare ne pas avoir fait de Cm.

Avec :

Nom : *MEYER

Prénom : Jean

Age : 35 ans

Date de Naissance : °17/01/1818

Lieu : Colmar

Date de Décès : +22/04/1897

Lieu : Long Grove IL. U.S.A. 79 ans

Causes :

Profession : cordonnier

Rel : prot.

Fils de : Meyer Jean cordonnier +24/01/1834 Colmar

et de : Huria Marguerite s.p.+08/01/1821 Colmar

domicile : Colmar

Domicile : Long Grove IL. U.S.A., après le décès de son mari Meyer Jean, Sturm Salomé rejoint en 1897 sa fille à Martin County IL.

Leurs Enfants :

(Enfant né hors mariage)

Sturm Charles °19/08/1848 Ostheim

Fiche N° : H.13110121

+04/09/1848 " âgé de 14 jours

Meyer² Salomé °16/06/1857 Long Grove

Fiche N° : H.13110122

+08/01/1944 Martin County IL. U.S.A. 87 ans

Divers : *Les Témoins au mariage : Schutziger Jean jardinier 49 ans, oncle de la mariée Ostheim, Meyer Daniel cordonnier 38 ans cousin du marié, Bronner Mathieu fossoyeur 28 ans, Kuentz Louis forestier 40 ans les trois de Colmar.*

Meyer¹ Jean était veuf en première noce de Mercky Marie-Madeleine s. p. +28/08/1852 Colmar.

Le couple Meyer¹ Jean - Sturm Salomé émigre aux Etats-Unis dans l'état de New-York, passeport délivré par la préfecture de Colmar le 29/08/1854.(Meyer Jean avait fait une première demande en1845)

Meyer² Salomé s.p. x ? Long Grove IL. Rudolph Charles fermier °28/01/1850 Ostheim, enfant naturel de Rudolph Salomé °01/04/1827 Ostheim

T.S.V.P.

*Notre parenté américaine par le mariage de Rudolph Charles °27/01/1850 à Ostheim (fils naturel de Rudolph Salomé) mariée avec** Meyer Salomé °16/06/1857 à Long-Grove Il. USA. (Fille de Meyer Jean et de Sturm Salomé sœur de Sturm Jacques Fiche N° : G.1311013*)*

Je corresponds depuis le 14/02/2000 avec leur petite fille

*Jill Diane Rachelle Campe, mariée à Michael Boike
4010 136th Lane N.E.
Ham-Lake, MN. 55304 USA.*

*(Voir cahier des familles Rudolph par J.-J ; Sturm)
(Voir: Les Emigrations d'Ostheim vers l'Amérique de 1844 à 1890)
MN. = Minnesota
IL. = Illinois*

Fiche Généalogique.

(R.E.C. Ostheim)

Fiche N° : G.1311013

Branche : Sturm / Barbaras

Nom : STURM*

Prénom : Jacques

Age : 24 ans

Date de Naissance : ° 09/07/1832

Lieu : Ostheim

Date de Décès : + 08/04/1912

Lieu : Ostheim 80 ans

Causes :

Profession : cheminot/cordonnier

Rel : prot.

Fils de : Sturm* Jean Jacques employé au chemin de fer
°02/12/1803 Ostheim

Fiche N° : F.131101*

et de : Barbaras Salomé s.p. °18/12/1801 Ostheim

domicile : 221, Kirchgasse Ostheim

Date de Mariage : x 23/09/1856

Lieu : Ostheim

Déclare ne pas avoir fait de Cm.

Avec :

Nom : WOELFERSHEIM

Prénom : Madeleine

Age : 25 ans

Date de Naissance : ° 25/07/1831

Lieu : Ostheim

Date de Décès : + 23/09/1905

Lieu : Ostheim 74 ans

Causes : par accident

Profession : s.p.

Rel : prot.

Fille de : Woelfersheim Mathias tonnelier °01/09/1800 et + 04/05/1849 Ostheim

et de : Nebel Maria s.p. °04/03/1799 et +05/05/1848 Ostheim

domicile : Ostheim

Domicile : 221, Kirchgasse (changé en 1885) en 65 rue de l'église Ostheim

Leurs Enfants :

Sturm Madeleine

°17/12/1856 Ostheim

Fiche N° : H.13110131

+11/11/1943 " 87 ans

Sturm Caroline

°06/05/1859 Ostheim

Fiche N° : H.13110132

Sœurs jumelles

+06/11/1941 Riquewihr 82 ans

+Sturm Salomé Catherine

° 06/05/1859 Ostheim

Fiche N° : H.13110133

+17/04/1862 Ostheim âgée de 2 ans ½

+Sturm Jacques

° 28/08/1862 Ostheim

Fiche N° : H.13110134

Frères jumeaux

+05/10/1862 Ostheim âgé de 1 mois

Sturm Anne-Marie

° 28/08/1862 Ostheim

Fiche N° : H.13110135

+12/10/1946 Colmar 84 ans

Sturm* Jacques

° 06/05/1867 Ostheim

Fiche N° : H.13110136*

+14/12/1907 " 40 ans

Divers : *Les témoins au mariage : Braesch André charpentier 50 ans, oncle de la mariée, Wickersheim Michel agriculteur 43 ans, Graff Jean boulanger 48 ans, les trois domiciliés à Ostheim, Zessel Jacques agriculteur 47 ans domicilié à Riquewihr.*

T.S.V.P.

Sturm Madeleine s.p. x 24/01/1882 Ostheim Froehlich Mathieu cultivateur °10/01/1857 Ostheim
Sturm Caroline s.p. x 25/10/1886 Ostheim Hanss Frédéric tonnelier °24/03/1863 Riquewihr
Sturm Anne Marie s.p. x 26/12/1887 Ostheim Pontius Louis Frédéric vigneron °01/01/1858
Montbéliard
Sturm Jacques garde-barrière x 24/01/1896 Ostheim Huck Caroline Marie s.p. °22/03/1873
Mulhouse

*(Parenté entre les familles Saltzmann Georges et Sturm Jacques, en date du 01/07/1851 la sœur
de Woelfersheim Madeleine épouse de Sturm Jacques, Woelfersheim Salomé °10/03/1828 à
Ostheim à mariée à Ostheim Saltzmann Georges cultivateur °07/03/1823 Ostheim.)*

Fiche Généalogique.

(R.E.C. Ostheim)

Fiche N° : G.1311014

Branche : Sturm / Barbaras

Nom : STURM

Prénom : Jean

Age : 27 ans

Date de Naissance : ° 18/11/1838

Lieu : Ostheim

Date de Décès : +13/06/1914

Lieu : " âgé de 76 ans

Causes :

Profession : garde barrières

Rel : prot.

Fils de : Sturm Jean Jacques cheminot

Fiche : F.131101

°02/12/1803 Ostheim

et de : Barbaras Salomé s.p. °18/12/1801 Ostheim

domicile : 221, Kirchgasse Ostheim

Date de Mariage : x31/10/1865

Lieu : Ostheim à 8h du matin

Il n'est pas fait mention d'un Cm.

Avec :

Nom : BARTH

Prénom : Madeleine

Age : 29 ans

Date de Naissance : °24/04/1836

Lieu : Ostheim

Date de Décès : +24/09/1909

Lieu : " âgée de 73 ans

Causes :

Profession : s.p.

Rel : prot.

Fille de : Barth Jean-Jacques agriculteur °15/12/1806 et +17/01/1869 Ostheim

et de : Woelflin Marie Salomé s.p. °08/08/1810 et +02/02/1860 Ostheim

domicile : Ostheim

Domicile : Ostheim

Leurs Enfants :

+Sturm Jean	°08/03/1866 Ostheim	Fiche N° : H.13110141
	+29/07/1871 " âgé de 5 ans	
Sturm Daniel	°21/01/1868 Ostheim	Fiche N° : H.13110142
	+ ?	
+Sturm Charles	°24/01/1869 Ostheim	Fiche N° : H.13110143
	+17/06/1870 " âgé de 1 ans	
+Sturm Salomé	°20/08/1870 Ostheim	Fiche N° : H.13110144
	+20/08/1874 « âgée de 4 ans	
Sturm Madeleine	°19/04/1871 Ostheim	Fiche N° : H.13110145
	+05/10/1950 " 79 ans	
Sturm Albert	°31/10/1872 Ostheim	Fiche N° : H.13110146
	+ ?	
Sturm Salomé	°24/08/1873 Ostheim	Fiche N° : H.13110147
	+ ?	
+Sturm Caroline	°06/03/1877 Ostheim	Fiche N° : H.13110148
	+18/01/1878 " âgée de 10 mois	
Sturm Jean David	°30/09/1878 Ostheim	Fiche N° : H.13110149
	+07/04/1951 " 73 ans	

T.S.V.P.

Divers : *Les témoins au mariage : Sturm Michel de Michel laboureur 41 ans cousin germain de l'épouse, Nadelhoffer Georges père cultivateur 66 ans oncle de l'épouse, Sturm Jacques cheminot 33 ans frère de l'époux et Umbdenstock Jean laboureur 66 ans oncle de l'épouse.*
**Le mariage de Sturm Jean x31/10/1865 a eu lieu pendant une permission du marié.*

Sturm Daniel x ?

Sturm Madeleine s.p. x14/06/1899 Rink Jacques facteur °02/06/1869 Muttersholtz

Sturm Albert x ?

Sturm Salomé x10/05/1897 Siegwald Georges sellier °19/02/1871 Ostheim

Sturm Jean David x22/10/1904 Vondach Henriette s.p. °26/04/1882 Illhausern et +10/03/1928 Ostheim 46 ans, il a marié en secondes noces xx14/01/1935 Wickersheim Madeleine aubergiste °21/09/1880 Vve de Gander Charles +26/06/1927 Ostheim

Fiche Généalogique.

(R.E.C. Ostheim)

Fiche N° :

Branche :

Nom : STURM

Prénom :

Age :

Date de Naissance :

Lieu :

Date de Décès : +

Lieu :

Causes :

Profession :

Rel : prot.

Fille de :

et de :

domicile :

Date de Mariage : x

Lieu :

Avec :

Nom :

Prénom :

Age :

Date de Naissance : °

Lieu :

Date de Décès : +

Lieu :

Causes :

Profession :

Rel :

Fils de :

et de :

domicile :

Domicile :

Leurs Enfants :

Divers :

(Pas d'autres indications dans les R.P. et R.E.C. d'Ostheim)

TOME 2



Fiche Généalogique.

(R.E.C. Ostheim)

Fiche N° : H.1212311

Branche :

Nom : STURM

Prénom : Michel

Age :

Date de Naissance : °04/09/1849

Lieu : Ostheim

Date de Décès : +

Lieu :

Causes :

Profession :

Rel : prot.

Fils de : Sturm Michel le jeune agriculteur °28/09/1819
Ostheim

Fiche N° : G.121231

et de : Specht Madeleine s.p. °11/02/1826 Ostheim

domicile : 151, rue Bruhling Ostheim

Date de Mariage : x

Lieu : ?

Avec :

Nom :

Prénom :

Age :

Date de Naissance : °

Lieu :

Date de Décès : +

Lieu :

Causes :

Profession :

Rel :

Fille de :

et de :

domicile :

Domicile :

Leurs Enfants :

Descendance inconnue à ce jour

Fiche N° :

Divers :

(Pas d'autres informations dans les R.P. et R.E.C. d'Ostheim)

Fiche Généalogique.

(R.E.C. Ostheim)

Fiche N° : H.1212312

Branche :

Nom : STURM

Prénom : Jean

Age :

Date de Naissance : °22/07/1852

Lieu : Ostheim

Date de Décès : +

Lieu :

Causes :

Profession :

Rel : prot.

Fils de : Sturm Michel le jeune agriculteur °28/09/1819
Ostheim

Fiche N° : G.121231

et de : Specht Madeleine s.p. °11/02/1826 Ostheim
domicile : 151, rue Bruhling Ostheim

Date de Mariage : x

Lieu :

Avec :

Nom :

Prénom :

Age :

Date de Naissance : °

Lieu :

Date de Décès : +

Lieu :

Causes :

Profession :

Rel :

Fille de :

et de :

domicile :

Domicile :

Leurs Enfants :

Descendance inconnue à ce jour

Fiche N° :

Divers :

(Pas d'autres informations dans les R.P. et R.E.C. d'Ostheim)

Fiche Généalogique.

(R.E.C. Ostheim)

Fiche N° : H.1212313

Branche :

Nom : STURM

Prénom : Madeleine

Age : 22 ans

Date de Naissance : °08/08/1855

Lieu : Ostheim

Date de Décès : +14/01/1935

Lieu : " 80 ans

Causes :

Profession : s.p.

Rel : prot.

Fille de : Sturm Michel Frédéric le jeune agriculteur °28/09/1819
Ostheim

Fiche N° : G.121231

et de : Specht Madeleine s.p. °11/02/1826 Ostheim

domicile : 151, rue Bruhling Ostheim

Date de Mariage : x04/01/1877

Lieu : Ostheim

Il n'est pas fait mention d'un Cm.

Avec :

Nom : SIEGWALD

Prénom : Jacques (veuf)

Age : 35 ans

Date de Naissance : °11/05/1842

Lieu : Ostheim

Date de Décès : +19/08/1902

Lieu : " 60 ans

Causes :

Profession : garde barrière

Rel : prot.

Fils de : Siegwald Philippe journalier +06/11/1849 Ostheim

et de : Specht Salomé journalière +30/04/1882 Ostheim

domicile : Ostheim

Domicile : 15, rue de la Gare Ostheim

Leurs Enfants :

Enfant du premier mariage avec Hermle Amélie

(Hermle) Siegwald Jacques

°11/02/1866 Ostheim

Fiche N° : I.12123131

+29/11/1948 " 82 ans

Enfants du second mariage avec Sturm Madeleine

Siegwald Henri

°24/06/1877 Ostheim

Fiche N° : I.12123132

+26/06/1956 " 79 ans

Siegwald Madeleine

°18/07/1880 Ostheim

Fiche N° : I.12123133

+28/01/1950 " 70 ans

Siegwald Frida

°01/09/1883 Ostheim

Fiche N° : I.12123134

+14/11/1983 Colmar 100 ans

Siegwald Jean

°18/08/1888 Ostheim

Fiche N° : I.12123135

+16/05/1961 " 73 ans

T.S.V.P.

Divers : Les témoins au mariage : Sturm Jean agriculteur 43 ans et Oehlert Georges agriculteur 36 ans, les deux domiciliés à Ostheim.

Siegwald Jacques était marié en premières noces x19/04/1870 avec Hermle Amélie °13/09/1841 Colmar et +23/11/1874 Ostheim, il a reconnu l'enfant Hermle Jacques né d'avent leur mariage

Siegwald Jacques boulanger x ? Ostheim Brender Marie-Joséphine s.p.
°11/09/1864 Guebwiller +15/02/1939 Ostheim
Siegwald Henri x ? Ostheim
Siegwald Madeleine x Ostheim Spannagel Georges ° Ostheim
Siegwald Frida x ? Ostheim
Siegwald Jean employé des chemin de fer x15/03/1912 Ostheim Baldenweck Joséphine infirmière °02/11/1890 Ribeauvillé et +20/05/1929 Ostheim, il a marié en secondes noces xx30/09/1929 Ostheim Hindermann Marie-Eugénie s.p. °11/06/1886 Mittelwihr et +06/02/1956 Ostheim

(Il n'a pas été fait de recherche complémentaire sur ces familles)

Fiche Généalogique.

(R.E.C. Ostheim)

Fiche N° : H.1212314

Branche :

Nom : STURM

Prénom : Jacques

Age :

Date de Naissance : °21/08/1857

Lieu : Ostheim

Date de Décès : +

Lieu : ?

Causes :

Profession :

Rel : prot.

Fils de : Sturm Michel Frédéric (le jeune) agriculteur °28/09/1819
Ostheim

Fiche N° : G.121231

et de : Specht Madeleine s.p. °11/02/1826 Ostheim

domicile : 151 rue Bruhling Ostheim

Date de Mariage : x

Lieu : ?

Avec :

Nom :

Prénom :

Age :

Date de Naissance : °

Lieu :

Date de Décès : +

Lieu :

Causes :

Profession :

Rel :

Fille de :

et de :

domicile :

Domicile :

Leurs Enfants :

Descendance inconnue à ce jour

Fiche N° :

Divers :

(Pas d'autres indications dans les R.P. et R.E.C. d'Ostheim)

Fiche Généalogique.

(R.E.C. Ostheim)

Fiche N° : H.1212315

Branche :

Nom : STURM

Prénom : Henri

Age :

Date de Naissance : °03/02/1860

Lieu : Ostheim

Date de Décès : + ?

Lieu : ?

Causes :

Profession :

Rel : prot;

Fils de : Sturm Michel Frédéric (le jeune) agriculteur °28/09/1819
Ostheim

Fiche N° : G.121231

et de : Specht Madeleine s.p. °11/02/1826 Ostheim

domicile : 151, rue Bruhling Ostheim

Date de Mariage : x

Lieu : ?

Avec :

Nom :

Prénom :

Age :

Date de Naissance : °

Lieu :

Date de Décès : +

Lieu :

Causes :

Profession :

Rel :

Fille de :

et de :

domicile :

Domicile :

Leurs Enfants :

Descendance inconnue à ce jour

Fiche N° :

Divers :

(Pas d'autres indications dans les R.P. et R.E.C. d'Ostheim)

Fiche Généalogique.
(R.E.C. Ostheim, Beblenheim)

Fiche N° : H.12131101

Branche : Sturm / Meyer

Nom : *STURM

Prénom : Jean

Age : 22 ans

Date de Naissance : °24/04/1856

Lieu : Ostheim

Date de Décès : +14/02/1941

Lieu : " 85 ans

Causes :

Profession : agriculteur

Rel : prot.

Fils de : Sturm Jean agriculteur

Fiche N° : G.1213110

°24/01/1833 Ostheim

et de : Schwartz Marie-Catherine s.p. °09/06/1828 Andolsheim

domicile : 74, rue de Jepsheim Ostheim

Date de Mariage : x01/10/1878

Lieu : Ostheim

Pas de Cm.

Avec :

Nom : PONTIUS

Prénom : Catherine-Pauline

Age : 24 ans

Date de Naissance : °04/03/1854

Lieu : Beblenheim

Date de Décès : +20/11/1936

Lieu : Ostheim 82 ans

Causes :

Profession : s.p.

Rel : prot.

Fille de : Pontius Jean-Jacques vigneron propriétaire °28/04/1828 et +27/12/1870 Beblenheim

et de : Rebert Catherine s.p. °18/10/1831 Andolsheim et +31/05/1912 Beblenheim

domicile : Beblenheim

Domicile : 74, rue de Jepsheim Ostheim

Leurs Enfants :

Sturm Jean-Alfred	°29/09/1876 Ostheim	Fiche N° : I.121311011
	+ ?	
Sturm Catherine-Pauline	°11/11/1879 Ostheim	Fiche N° : I.121311012
	+09/03/1931 Colmar	52 ans
+Sturm Jean	°10/04/1881 Ostheim	Fiche N° : I.121311013
	+27/03/1882 "	âgée de 1 an
+Sturm Jean	°19/10/1883 Ostheim	Fiche N° : I.121311014
	+07/02/1894 "	10 ans
Sturm Jean-Charles	°06/02/1885 Ostheim	Fiche N° : I.121311015
	+07/04/1963 "	78 ans
+Sturm Marie	°25/06/1886 Ostheim	Fiche N° : I.121311016
	+03/05/1887 "	âgée de 10 mois
+Sturm Anne-Marie	°07/06/1889 Ostheim	Fiche N° : I.121311017
	+15/06/1889 "	âgée de 8 jours

T.S.V.P.

Sturm Albert	°28/06/1890 Ostheim	Fiche N° : I.121311018
	+01/03/1981 "	91 ans
Sturm Berthe	°29/08/1891 Ostheim	Fiche N° : I.121311019
	+13/01/1982 "	91 ans
+Sturm Emma	°26/02/1895 Ostheim	Fiche N° : I.1213110110
	+23/08/1895 "	âgée de 7 mois
+Sturm mort né	°/+20/01/1897 Ostheim	Fiche N° : I.1213110111

Divers : *Les témoins au mariage : Sturm Christian agriculteur 44 ans et Utzmann Jean agriculteur 63 ans, les deux domiciliés à Ostheim.*

**Le marié reconnaît l'enfant Jean-Alfred né °22/09/1876 Beblenheim d'avant leur mariage*

Sturm Jean-Alfred x ?

Sturm Catherine-Pauline s.p. x30/11/1906 Ostheim Heisch Eugène-Emile vigneron °05/05/1882 Beblenheim

Sturm Jean-Charles cultivateur x19/05/1919 Horbourg Meyer Marie s.p. °17/11/1886 Horbourg

Sturm Albert agriculteur x13/01/1917 Ostheim Hanhardt Amélie Eugénie s.p. °30/03/1897 Beblenheim

Sturm Berthe s.p. x24/11/1912 Ostheim Froehlich Adolphe agriculteur °13/11/1890 Ostheim

Fiche Généalogique.

(R.E.C. Ostheim)

Fiche N° : H.12131104

Branche :

Nom : STURM

Prénom : Marie

Age : 18 ans

Date de Naissance : °12/02/1862

Lieu : Ostheim

Date de Décès : +12/08/1951

Lieu : " 89 ans

Causes :

Profession : s.p.

Rel : prot.

Fille mineure de : Sturm Jean agriculteur

Fiche N° : G.1213110

°24/01/1833 Ostheim

et de : Schwartz Marie-Catherine s.p. °09/06/1828 Andolsheim

domicile : 74, rue de Jepsheim Ostheim

Date de Mariage : x19/10/1880

Lieu : Ostheim

Il n'est pas fait mention d'un Cm.

Avec :

Nom : GRAUER

Prénom : Christian

Age : 25 ans

Date de Naissance : °27/06/1855

Lieu : Ostheim

Date de Décès : +17/09/1907

Lieu : " 52 ans

Causes :

Profession : charpentier

Rel : prot.

Fils de : Grauer Christian menuisier °08/11/1830 Ostheim Fiche N° : G.121346

et de : Sturm Catherine 6 s.p. °13/05/1830 Ostheim

domicile : 13, rue de la Gare Ostheim

Domicile : 37, rue de la Gare Ostheim

Leurs Enfants :

Grauer Christian-Adolphe °20/02/1881 Ostheim Fiche N° : I.121311041
+ 01/04/1950 Colmar 69 ans

+Grauer Ludwig-Albert °13/08/1883 Ostheim Fiche N° : I.121311042
+04/04/1883 " âgé de 5 mois

Grauer Anne-Marie °02/01/1884 Ostheim Fiche N° : I.121311043
Jumelles +07/07/1950 Kaysersberg 66 ans

Grauer Berthe-Catherine °02/01/1884 Ostheim Fiche N° : I.121311044
+28/06/1976 Pfastatt 92 ans

Grauer Louise-Emma °15/02/1886 Ostheim Fiche N° : I.121311045
+16/01/1890 " âgée de 3 1/2 ans

Grauer Christine-Sophie °08/08/1887 Ostheim Fiche N° : I.121311046
+16/02/1890 " âgée de 2 1/2 ans

+Grauer Charles-Alfred °13/08/1889 Ostheim Fiche N° : I.121311047

Guerre 1914/18, décédé le +26/10/1914 âgé de 25 ans pendant les combats près de La Bassée (France)

T.S.V.P.

Grauer Paul	°08/12/1896 Ostheim +07/05/1897 "	Fiche N° : I.121311048 âgé de 5 mois
Grauer Jules	°10/04/1898 Ostheim +03/05/1980 Colmar	Fiche N° : I.121311049 82 ans
Grauer Emile-Eugène	°28/12/1899 Ostheim +18/03/1966 Colmar	Fiche N° : I.1213110410 67 ans

Divers : *Les témoins au mariage : Sturm Christian agriculteur 47 ans et Sturm Jacques agriculteur 43 ans, les deux domiciliés à Ostheim.*

Grauer Christian-Adolphe charpentier x16/08/1909 Ostheim Stocker Victorine s.p. °23/12/1871 Ostheim
 Grauer Anne-Marie s.p. x07/09/1914 Paris Bucher Albert °26/12/1884 Kaysersberg
 Grauer Berthe-Catherine s.p. x ? Mulhouse Arnold Adolphe-Jean employé des chemins de fer °16/03/1884
 Grauer Jules charpentier x02/11/1925 Ostheim Utzmann Emilie s.p. °29/12/1900 Ostheim
 Grauer Emile-Eugène charpentier x26/06/1926 Mittelwihr Hanss Frida-Barbe s.p. °14/08/1903 Mittelwihr

(Il n'a pas été fait de recherches complémentaires sur ces familles)

Fiche Généalogique.

(R.E.C. Ostheim, Andolsheim, Beblenheim)

Fiche N° : H.12131106

Branche :

Nom : STURM

Prénom : Charles

Age : 25 ans

Date de Naissance : °14/03/1864

Lieu : Ostheim

Date de Décès : +24/03/1946

Lieu : " 82 ans

Causes :

Profession : cultivateur

Rel : prot.

Fils de : Sturm Jean agriculteur °24/01/1833 Ostheim

Fiche N° : G.1213110

et de : Schwartz Marie-Catherine s.p. °09/06/1828 Andolsheim

domicile : 74, rue de Jebsheim Ostheim

Date de Mariage : x21/06/1890

Lieu : Ostheim

Il n'est pas fait mention d'un Cm.

Avec :

Nom : GRAFF

Prénom : Caroline

Age : 27 ans

Date de Naissance : °20/11/1863

Lieu : Ostheim

Date de Décès : +21/11/1939

Lieu : " 76 ans

Causes :

Profession : s.p.

Rel : prot.

Fille de : Graff Jean boulanger né 1834 et +02/01/1871 Ostheim

et de : Bollenbach Madeleine s.p. °24/01/1831 et +26/01/1925 Ostheim

domicile : Ostheim

Domicile : rue de la gare Ostheim

Leurs Enfants :

Sturm Caroline-Jeanne

°03/04/1891 Ostheim

Fiche N° : I.121311061

+07/12/1943 Beblenheim 52 ans

Sturm Charles-Paul

°07/06/1893 Ostheim

Fiche N° : I.121311062

+21/03/1971 " 78 ans

Divers : *Les témoins au mariage : Utzmann Frédéric agriculteur 64 ans et Sturm Jean agriculteur 33 ans, les deux domiciliés à Ostheim.*

Sturm Caroline-Jeanne x22/05/1914 Beblenheim Ortlieb Georges-Christian-Fernand vigneron °23/03/1885 Beblenheim

Sturm Paul-Charles cultivateur x29/12/1917 Ostheim Klein Caroline s.p. °25/05/1892 Bust (67) *Guerre 1914/18, Sturm Paul-Charles était grand invalide et amputé d'une jambe*

Fiche Généalogique.

(R.E.C. Ostheim)

Fiche N° : H.1213271

Branche :

Nom : STURM

Prénom : Madeleine

Age :

Date de Naissance : °07/06/1859

Lieu : Ostheim

Date de Décès : + ?

Lieu : ?

Causes :

Profession :

Rel : prot.

Fille de : Sturm Jacques cultivateur °21/01/1836 Ostheim

Fiche N° : G.121327

et de : Sturm Salomé s.p. °05/10/1839 Ostheim

domicile : rue Bruhling Ostheim

Date de Mariage : x

Lieu : ?

Avec :

Nom :

Prénom :

Age :

Date de Naissance : °

Lieu :

Date de Décès : +

Lieu :

Causes :

Profession :

Rel :

Fils de :

et de :

domicile :

Domicile :

Leurs Enfants :

Descendance inconnue à ce jour

Fiche N° :

Divers :

(Pas d'autres informations dans les R.P. et R.E.C. d'Ostheim)

Fiche Généalogique.

(R.E.C. Ostheim)

Fiche N° : H.1213274 et H.12134113

Branche :

Nom : STURM

Date de Naissance : °10/02/1864

Date de Décès : +25/08/1929

Causes :

Profession : cultivateur

Prénom : Jacques (le jeune)

Age : 26 ans

Lieu : Ostheim

Lieu : " 65 ans

Rel : prot.

Fils de : Sturm Jacques agriculteur
°21/01/1836 Ostheim

Fiche N° : G.121327

et de : Sturm Salomé s.p. °05/10/1839 Ostheim

domicile : rue Bruhling Ostheim

Date de Mariage : x07/01/1890

Lieu : Ostheim

Il n'est pas fait mention d'un Cm.

Avec :

Nom : STURM

Date de Naissance : °02/04/1870

Date de Décès : +27/05/1957

Causes :

Profession : s.p.

Prénom : Salomé

Age : 20 ans

Lieu : Ostheim

Lieu : " 87 ans

Rel : prot.

Fille mineur de : Sturm Georges agriculteur

Fiche N° : G.1213411

°13/09/1839 Ostheim

et de : Nadelhoffer Madeleine s.p. °03/04/1841 Ostheim

domicile : Ostheim

Domicile : 10, rue Bruhling Ostheim

Leurs Enfants :

Sturm Adolphe

°14/11/1890 Ostheim

Fiche N° : I.12132741

Guerre 1914/18, décède le +03/11/1917 âgé de 27 ans pendant les combats à Lida (Russie)

Sturm Salomé

°24/01/1892 Ostheim

Fiche N° : I.12132742

+14/02/1955 " 63 ans

Divers : *Les témoins au mariage : Sturm Jacques cultivateur et Sturm Chrétien cultivateur, les deux d'Ostheim*

Voir mariage page 171 Sturm Salomé x Sturm Jacques H.12134113

Sturm Salomé s.p. x02/06/1919 Ostheim Baltzinger Albert agriculteur °18/10/1891 Jebnheim

Fiche Généalogique.

(R.E.C. Ostheim)

Fiche N° : H.1213275 et H.1213195

Branche :

Nom : STURM

Prénom : Catherine

Age : 22 ans

Date de Naissance : °24/04/1867

Lieu : Ostheim

Date de Décès : +08/01/1892

Lieu : " âgée de 25 ans

Causes :

Profession : s.p.

Rel : prot.

Fille de : Sturm Jacques agriculteur

Fiche N° : G.121327

°21/01/1836 Ostheim

et de : Sturm Salomé s.p. °05/10/1839 Ostheim

domicile : rue Bruhling Ostheim

Date de Mariage : x19/02/1889

Lieu : Ostheim

Il n'est pas fait mention d'un Cm.

Avec :

Nom : UTZMANN¹

Prénom : Charles

Age : 35 ans

Date de Naissance : °15/02/1864

Lieu : Ostheim

Date de Décès : +31/01/1908

Lieu : " 44 ans

Causes :

Profession : cultivateur

Rel : prot.

Fils de : Utzmann Jean-Frédéric cultivateur

Fiche N° : G.121319

°04/01/1827 Ostheim

et de : Sturm Madeleine s.p. °20/01/1831 Ostheim

domicile : Ostheim

Domicile : Ostheim

Leurs Enfants :

Enfants du premier mariage avec Sturm Catherine

+Utzmann Marie °06/08/1889 Ostheim

Fiche N° : I.12132751

+01/04/1904 " âgée de 15 ans

Utzmann Caroline °21/09/1890 Ostheim

Fiche N° : I.12132752

+30/03/1987 Colmar 97 ans ?

Utzmann Charles °08/01/1892 Ostheim

Fiche N° : I.12132753

+02/09/1982 Mulhouse 90 ans

Enfants du second mariage avec Mauler Eugène

Utzmann Emile °02/04/1893 Ostheim

Fiche N° : I.12132754

+29/08/1972 Haguenau 77 ans

Utzmann Frédéric °23/03/1894 Ostheim

Fiche N° : I.12132755

+05/03/1915 ?

Utzmann Adolphe °11/07/1895 Ostheim

Fiche N° : I.12132756

+10/03/1916 ?

Utzmann Emilie °28/01/1897 Ostheim

Fiche N° : I.12132757

+13/02/1989 Pennes les Mirabeau (13) 92 ans

T.S.V.P.

+Utzmann Anne	°14/03/1898 Ostheim	Fiche N° : I.12132758
	+10/09/1898 " âgée de 8 mois	
Utzmann Anne	°25/04/1900 Ostheim	Fiche N° : I.12132759
	+31/12/1989 Strasbourg 89 ans	
Utzmann Lucie	°26/09/1901 Ostheim	Fiche N° : I.121327510
	+21/10/1966 Colmar 65 ans	

Divers : *Les témoins au premier mariage : Sturm Georges agriculteur 49 ans, Wickersheim Jean agriculteur 39 ans, les deux domiciliés à Ostheim.*

Utzmann¹ Charles °15/02/1864 a marié en secondes noces xx21/05/1892 Ostheim Mauler Eugène cuisinière °25/04/1866 Hunawihr fille de Mauler Jacques vigneron et de Ortlieb Barbe s.p. Hunawihr.

Les témoins du second mariage : Schutziger Jean jardinier 46 ans et Utzmann Daniel agriculteur 24 ans, les deux domiciliés à Ostheim.

Utzmann Emile x20/02/1920 Erstein Groshans Barbe
 Utzmann Emilie s.p. x ?
 Utzmann Caroline s.p. x ?
 Utzmann Charles x ?
 Utzmann Anne s.p. x27/08/1923 Erstein Scheer Isidore
 Utzmann Lucie s.p. x09/02/1925 Erstein Meyer Antoine

(Il n'a pas été fait de recherches complémentaires sur cette famille)

Fiche Généalogique.
(R.E.C. Ostheim, Riquewihr)

Fiche N° : H.1213277

Branche :

Nom : STURM

Prénom : Caroline

Age : 19 ans

Date de Naissance : °14/02/1871

Lieu : Ostheim

Date de Décès : +06/02/1960

Lieu : " 89 ans

Causes :

Profession : s.p.

Rel : prot;

Fille mineure de : Sturm Jacques agriculteur

Fiche N° : G.121327

°21/01/1836 Ostheim veuf en première noce de Sturm Salomé +24/11/1869 Ostheim

et de : Specht Catherine s.p. °02/08/1831 Ostheim veuve en première noce de Sturm Michel

domicile : rue Bruhling Ostheim

Date de Mariage : x08/07/1890

Lieu : Ostheim

Il n'est pas fait mention d'un Cm.

Avec :

Nom : HANSJACOB

Prénom : Charles

Age : 25 ans

Date de Naissance : °01/03/1865

Lieu : Riquewihr

Date de Décès : +16/11/1925

Lieu : Ostheim 60 ans

Causes :

Profession : ferblantier

Rel : prot.

Fils de : Hansjacob Chrétien vigneron °24/11/1835 Ribeauvillé

et de : Schaller Madeleine s.p. °14/01/1836 Riquewihr

domicile : Riquewihr

Domicile : route de Colmar Ostheim

Leurs Enfants :

+Hansjacob Charles °11/04/1891 Ostheim Fiche N° : I.12132771

+13/11/1898 Ribeauvillé âgé de 7 ans

Hansjacob Jules °04/10/1892 Ostheim Fiche N° : I.12132772

Guerre 1914/18, décède le +13/07/1915 âgé de 23 ans gravement blessé pendant les combats près de Grudusk (Russie)

+Hansjacob Ernest °30/08/1895 Ostheim Fiche N° : I.12132773

+12/09/1895 " âgé de 12 jours

Hansjacob Jeanne °10/10/1896 Ostheim Fiche N° : I.12132774

+ ?

Hansjacob Marthe °03/04/1900 Ostheim Fiche N° : I.12132775

+05/11/1962 " 62 ans

Divers : *Les témoins au mariage : Sturm Jacques agriculteur 27 ans et Gilg Lorentz agriculteur, les deux domiciliés à Ostheim.*

Hansjacob Jeanne s.p. x31/03/1917 Ostheim Beuschel Frédéric militaire °27/05/1892 Reppendorf (D)

Hansjacob Marthe s.p. x25/10/1920 Ostheim Siegwald Henri-Jacques agriculteur °12/10/1897 Ostheim

(Il n'a pas été fait de recherches complémentaires sur cette famille)

Fiche Généalogique.

(R.E.C. Ostheim)

Fiche N° : H.1213411

Branche :

Nom : STURM

Prénom : Marie-Catherine

Age :

Date de Naissance : °26/05/1850

Lieu : Ostheim

Date de Décès : +

Lieu :

Causes :

Profession :

Rel : prot.

Fille de : Sturm Jacques cultivateur °13/12/1821 Ostheim

Fiche N° : G.121341

et de : Froehlich Marie-Catherine s.p. °24/04/1824 Ostheim

domicile : 184, rue dite Hintergasse Ostheim

Date de Mariage : x07/04/1874

Lieu : Mittelwihr

Avec :

Nom : Lehmann

Prénom : Georges

Age :

Date de Naissance : °

Lieu : Mittelwihr

Date de Décès : +

Lieu :

Causes :

Profession :

Rel :

Fils de :

et de :

domicile :

Domicile :

Leurs Enfants :

Descendance inconnue à ce jour

Fiche N° :

Faire Recherches à Mittelwihr

Divers :

(Pas d'autres indications dans les R.P. et R.E.C. d'Ostheim)

Fiche Généalogique.

(R.E.C. Ostheim)

Fiche N° : H.1213412

Branche :

Nom : STURM

Prénom : Jacques (le jeune)

Age : 25 ans

Date de Naissance : °28/09/1851

Lieu : Ostheim

Date de Décès : +22/02/1922

Lieu : " 71 ans

Causes :

Profession : cultivateur

Rel : prot.

Fils de : Sturm Jacques agriculteur

Fiche N° : G.121341

°13/12/1821 Ostheim

et de : Froehlich Marie-Catherine s.p. °24/04/1824 Ostheim

domicile : 184, rue dite Hintergasse Ostheim

Date de Mariage : x23/11/1876

Lieu : Ostheim

Il n'est pas fait mention d'un Cm.

Avec :

Nom : GRAUER

Prénom : Catherine

Age : 18 ans

Date de Naissance : °13/12/1858

Lieu : Ostheim

Date de Décès : +17/04/1932

Lieu : " 74 ans

Causes :

Profession : s.p.

Rel : prot.

Fille mineure de : Grauer Chrétien charpentier

Fiche N° : G.121346

°08/11/1830 Ostheim

et de : Sturm Catherine s.p. °13/06/1830

domicile : Ostheim

Domicile : Ostheim

Leurs Enfants :

+Sturm Eugène	°15/02/1878 Ostheim	Fiche N° : I.12134121
	+07/03/1878 " âgé de 1 mois	
+Sturm Adolphe	°26/01/1879 Ostheim	Fiche N° : I.12134122
	+02/01/1900 " âgé de 21 ans	
Sturm Emile	°10/04/1880 Ostheim	Fiche N° : I.12134123
	+13/01/1944 " 64 ans	
Sturm Louise	°09/01/1883 Ostheim	Fiche N° : I.12134124
	+08/03/1962 Pfastatt 79 ans	
Sturm Henri	°14/07/1884 Ostheim	Fiche N° : I.12134125
	+ ?	
Sturm Frédérique	°28/02/1886 Ostheim	Fiche N° : I.12134126
	+11/06/1969 Colmar 83 ans	
Sturm Eugène	°17/03/1887 Ostheim	Fiche N° : I.12134127
	+23/09/1950 " 63 ans	

T.S.V.P.

Sturm Jules	°11/09/1888 Ostheim	Fiche N° : I.12134128
	+20/02/1962 Kingsheim	74 ans
Sturm Sophie	°07/06/1890 Ostheim	Fiche N° : I.12134129
	+12/12/1952 Guebwiller	62 ans
+Sturm Emma	°31/01/1892 Ostheim	Fiche N° : I.121341210
	+31/07/1892 "	âgée de 6 mois

Divers : *Témoins au mariage : Woelfersheim Michel agriculteur 55 ans et Grauer Georges charpentier, les deux domiciliés à Ostheim.*

Sturm Emile journalier x19/02/1920 Ostheim Mey Sophie s.p. °28/05/1887 Ostheim
 Sturm Louise s.p. x07/08/1905 Ostheim Heilmann Albert voiturier °18/11/1882 Mulhouse
 Sturm Henri est resté célibataire
 Sturm Frédérique s.p. x25/01/1906 Ostheim Friehe Henri voiturier ° Horbourg
 Sturm Eugène x17/06/1912 Ostheim Scheuermann Emilie s.p. °30/08/1888 Ostheim
 Sturm Jules surveillant x ? Staender Rosalie-Jeanne
 Sturm Sophie s.p. x10/05/1913 Ostheim Clauss Emile mineur de fond °12/07/1890 Scherwiller
 (67)

Fiche Généalogique.
(R.E.C. Ostheim, U.S.A.)

U.S.A.

Fiche N° : H.1213417

Branche :

Nom : STURM

Prénom : David

Age : 25 ans

Date de Naissance : °04/05/1860

Lieu : Ostheim

Date de Décès : + ?

Lieu : U.S.A.

Causes :

Profession : cultivateur

Rel : prot.

Fils de : Sturm Jacques agriculteur °13/12/1821 Ostheim
veuf de Froehlich Marie-Catherine s.p. +22/01/1854 Ostheim
et de : Hecketsweiler Anne-Marie °11/07/1818 Jebnheim
domicile : 184, rue dite Hintergasse Ostheim

Fiche N° : G.121341

Date de Mariage : 26/11/1885

Lieu : Ostheim

Il n'est pas fait mention d'un Cm.

Avec :

Nom : PETER

Prénom : Julie

Age : 20 ans

Date de Naissance : °01/12/1865

Lieu : Hunawihhr

Date de Décès : + ?

Lieu : U.S.A.

Causes :

Profession :

Rel : prot.

Fille mineure de : Peter Gustave °04/03/1834 Hunawihhr

et de : Leininger Salomé s.p. ° Hunawihhr

domicile : Hunawihhr

Domicile : Ostheim

Leurs Enfants :

Sturm Salomé-Julie

°24/02/1887 Ostheim
+ USA.

Fiche N° : I.12134171

Sturm Marie-Lucie

°07/07/1888 Ostheim
+ USA.

Fiche N° : I.12134172

Sturm Emma

°1802/1896 St. James USA.
+ USA.

Fiche N° : I.12134173

Sturm Lydia

°09/02/1900 Springfield USA.
+ USA.

Fiche N° : I.12134174

Sturm Paul

°03/05/1906 Manilla USA.
+ USA.

Fiche N° : I.12134175

Divers : *Les témoins au mariage : Sturm Jacques le jeune 31 ans d'Ostheim, Schutziger Frédéric vigneron de Hunawihhr.*

Vers 1887 toute la famille émigre aux Etats-Unis pour rejoindre Sturm Chrétien fils émigré en 1887 pour rejoindre Sturm Jean émigré en 1854.

(Voir : Nos cousins d'Amérique III "Les Sturm d'Ostheim des rives de la Fecht aux rives de la Tule CA.")

Fiche Généalogique.
(R.E.C. Ostheim, Hunawühr)

Fiche N° : H.1213418

Branche :

Nom : STURM

Prénom : Louise

Age : 23 ans

Date de Naissance : °16/01/1862

Lieu : Ostheim

Date de Décès : + ?

Lieu :

Causes :

Profession :

Rel : prot;

Fille de : Sturm Jacques agriculteur °13/12/1821 Ostheim
veuf de Froehlich Marie-Catherine s.p. +22/01/1854 Ostheim

Fiche N° : G.121341

et de : Hecketsweiler Anne-Marie °11/07/1818 Jebbsheim

domicile : 184, rue dite Hintergasse Ostheim

Date de Mariage : x11/06/1885

Lieu : Hunawühr

Il n'est pas fait mention d'un Cm.

Avec :

Nom : PETER

Prénom : André

Age : 27 ans

Date de Naissance : °05/06/1858

Lieu : Hunawühr

Date de Décès : +

Lieu :

Causes :

Profession : vigneron

Rel : prot.

Fils de : Peter André vigneron °11/02/1828 Hunawühr

et de : Hansjacob Madeleine s.p. °06/07/1830 Riquewühr

domicile : Hunawühr

Domicile : Hunawühr

Leurs Enfants :

Peter Jacques André	°27/03/1886 Hunawühr	Fiche N° : I.12134181
	+	
Peter Marie Louise	°23/11/1887 Hunawühr	Fiche N° : I.12134182
	+	
Peter Emma	°17/05/1889 Hunawühr	Fiche N° : I.12134183
	+	

Divers : *Les témoins au mariage : Leininger Emile vigneron 33 ans de Hunawühr, Sturm David agriculteur 25 ans d'Ostheim.*

Peter Jacques–André x

Peter Marie-Louise x

Peter Emma x

(Pas d'autres indications dans les R.P. et R.E.C. d'Ostheim)

Fiche Généalogique.

(R.E.C. Ostheim, U.S.A.)

U.S.A.

Fiche N° : H.1213481

Branche :

Nom : ¹STURM

Prénom : Chrétien (Dit Christian) **Age :**

Date de Naissance : °22/12/1859

Lieu : Ostheim

Date de Décès : +26/02/1944

Lieu : San Raphaël CA. U.S.A. 85 ans

Causes :

Profession : fermier

Rel : prot.

Fils de : Sturm Chrétien agriculteur °31/09/1833 Ostheim **Fiche N° : G.121348**

et de : Sturm Madeleine s.p. °05/07/1833 Ostheim

domicile : 118, rue dite Niedergasse Ostheim (*entre temps aus Etats-Unis*)

Date de Mariage : x ca 1887/88

Lieu : dans le Minnesota

Avec :

Nom : STURM

Prénom : Lena (Madeleine) **Age :**

Date de Naissance : ° ?

Lieu : U.S.A.

Date de Décès : +

Lieu :

Causes :

Profession : fermière

Rel : prot.

Fille de : Sturm Jean révérend °16/06/1825 Ostheim **Fiche N° : G.121343**

et de : Herschberger Madeleine s.p. °08/08/01830 Ostheim

domicile : Oakland CA. U.S.A.

Domicile : San Raphaël CA. U.S.A.

Leurs Enfants :

Sturm Cora	° vers 1888 ?	NE. U.S.A.	Fiche N° : I.12134811
	+ ?		
Sturm Roy	° vers 1890 ?	U.S.A.	Fiche N° : I.12134812
	+ en bas âge		
Sturm Lester	° vers 1895	U.S.A.	Fiche N° : I.12134813
	+ 1993 ?		
Sturm Hattie	° vers 1897	Plano CA. U.S.A.	Fiche N° : I.12134814
	+ ?		

Divers : *les témoins au mariage :*

¹Sturm Chrétien a émigré avant ses parents aux USA. vers 1887/88 pour s'installer avec son oncle le révérend Sturm John, Sturm Lena (Madeleine) était la fille de Sturm Jean Révérent et de Herschberger Madeleine

(Voir: Nos cousins d'Amérique III "Les Sturm d'Ostheim des rives de la Fecht aux rives de la Tule CA.")

CA. = Californie

NE. = Nebraska

Fiche Généalogique.
(R.E.C. Ostheim, Mittelwihr)

Fiche N° : H.1213482

Branche :

Nom : STURM

Prénom : Madeleine

Age : 24 ans

Date de Naissance : °27/01/1862

Lieu : Ostheim

Date de Décès : +15/03/1942

Lieu : Bennwihr/Mittelwihr 80 ans

Causes :

Profession : s.p.

Rel : prot.

Fille de : Sturm Chrétien agriculteur °31/09/1833 Ostheim

Fiche N° : G.121348

et de : Sturm Madeleine s.p. °05/07/1833 Ostheim

domicile : 118, rue dite Niedergasse Ostheim

Date de Mariage : x27/04/1886

Lieu : Mittelwihr

Il n'est pas fait mention d'un Cm.

Avec :

Nom : PRISS

Prénom : Jean-Laurent

Age : 29 ans

Date de Naissance : °10/11/1857

Lieu : Mittelwihr

Date de Décès : +02/02/1922

Lieu : « 65 ans

Causes :

Profession : vigneron

Rel : prot.

Fils de : Priss Jean vigneron °12/11/1834 Mittelwihr

et de : Würtz Marie-Charlotte s.p. °22/07/1837 Mittelwihr

domicile : Mittelwihr

Domicile : rue du Buhl Mittelwihr

Leurs Enfants :

Priss Madeleine-Charlotte °21/02/1887 Mittelwihr Fiche N° : I.12134821

+ ?

Priss Jean-Laurent °06/04/1888 Mittelwihr Fiche N° : I.12134822

+ ?

Priss Catherine-Madeleine °13/11/1891 Mittelwihr Fiche N° : I.12134823

+21/11/1963 Colmar 72 ans

Priss Jean-Frédéric °30/07/1898 Mittelwihr Fiche N° : I.12134824

+09/12/1980 " 82 ans

Priss Madeleine-Frida °27/09/1899 Mittelwihr Fiche N° : I.12134825

+06/04/1966 " 67 ans

Divers : *Les témoins au mariage : Emig Jacques vigneron et Wurtz Daniel vigneron, les deux de Mittelwihr.*

T.S.V.P.

Priss Catherine-Madeleine s.p. x02/11/1945 Mittelwihr Würtz Jean-David vigneron °24/10/1886
Mulhouse

Priss¹ Jean-Frédéric vigneron x09/02/1923 Mittelwihr Wickersheim Salomé-Berthe s.p.
°08/10/1899 Hunawihr, fille de Wickersheim Jacques voiture °18/12/1869 Hunawihr et de
Ermel Marie Salomé s.p. °03/08/1876 Hunawihr

Priss Madeleine-Frida s.p. x24/11/1922 Mittelwihr Würtz Frédéric-Gustave vigneron
°09/11/1895 Fortschwih et +02/09/1972 Mittelwihr.

¹En 1980 il ne reste plus de descendants du nom de Priss à Mittelwihr

Priss Mina Berthe °18/05/1926 Mittelwihr x01/02/1947 Stosswihr Oberlé Frédéric René
agriculteur °13/10/1923 Munster

Priss Frédéric Laurent Jacques °24/01/1924 Mittelwihr + 2/3 04/1945 à Reisenberg (A)
Guerre 1939 1945

(Il n'a pas été fait de recherches complémentaires sur cette famille)

Fiche Généalogique.

(R.E.C. Ostheim, U.S.A.)

U.S.A.

Fiche N° : H.1213485

Branche :

Nom : STURM

Prénom : Catherine

Age : 26 ans

Date de Naissance : °02/11/1871

Lieu : Ostheim

Date de Décès : +14/02/1950

Lieu : Porterville CA. U.S.A.

Causes :

Profession :

Rel : prot.

Fille de : Sturm Chrétien agriculteur °31/09/1833 Ostheim Fiche N° : G.121348

et de : Sturm Madeleine s.p. °05/07/1833 Ostheim

domicile : 118, rue dite Niedergasse Ostheim

Date de Mariage : x02/09/1897

Lieu : Porterville CA. U.S.A.

Avec :

Nom : ACKERMANN

Prénom : Frederic-Andreas

Age :

Date de Naissance : ° ?

Lieu : Württemberg (D)

Date de Décès : + 1930

Lieu : Porterville CA. U.S.A.

Causes :

Profession : restaurateur

Rel : prot.

Fils de : Ackermann (*émigré aux U.S.A.*)

et de :

domicile :

Domicile : Porterville CA. U.S.A.

Leurs Enfants :

Le couple a eu 3 enfants

Fiche N° :

Divers :

Sturm Catherine émigre avec ses parents en 1892 aux Etats-Unis pour rejoindre son frère Chrétien qui y est depuis 1887.

(Voir: *Nos cousins d'Amérique III "Les Sturm d'Ostheim des rives de la Fecht aux rives de la Tule CA."*)
CA. = Californie

Fiche Généalogique.

(R.E.C. Ostheim, Guémar, Beblenheim)

Fiche N° : H.12134102

Branche :

Nom : STURM

Prénom : Marie

Age : 26 ans

Date de Naissance : °08/04/1866

Lieu : Ostheim

Date de Décès : +29/03/1929

Lieu : " 73 ans

Causes :

Profession : cuisinière

Rel : prot.

Fille de : Sturm Michel cultivateur °10/06/1837 Ostheim

Fiche N° : G.1213410

et de : Obrecht Anne-Marie s.p. °29/03/1844 Ostheim

domicile : 164/165, rue dite Hintergasse Ostheim

Date de Mariage : x18/01/1892

Lieu : Ostheim

Il n'est pas fait mention d'un Cm.

Avec :

Nom : HARTMANN

Prénom : Charles

Age : 34 ans

Date de Naissance : °03/05/1858

Lieu : Guémar

Date de Décès : +01/02/1943

Lieu : Ostheim 85 ans

Causes :

Profession : cultivateur

Rel : cath.

Fils de : Hartmann Charles journalier +08/11/1901 Ostheim

et de : Leber Catherine s.p. +25/04/1910 Ostheim

domicile : Guémar

Domicile : 61, rue de l'Eglise Ostheim

Leurs Enfants :

Hartmann Marie °08/01/1893 Ostheim Fiche N° : I.121341021
+01/11/1981 " 88 ans

Hartmann Anne-Madeleine °23/04/1894 Ostheim Fiche N° : I.121341022
+14/04/1980 Ribeuwillé 86 ans

Hartmann Emilie °16/09/1895 Ostheim Fiche N° : I.121341023
+01/11/1991 Sélestat 96 ans

Hartmann Charles-Frédéric °05/04/1904 Ostheim Fiche N° : I.121341024
+30/01/1995 Colmar 91 ans

Divers : *Les témoins au mariage : Schutziger Jean jardinier 46 ans et Utzmann Daniel agriculteur 24 ans, les deux domiciliés à Ostheim.*

Hartmann Marie s.p. x24/06/1916 Ostheim Specht Alfred cultivateur °12/09/1887 Ostheim

Hartmann Anne-Madeleine est restée *célibataire*

Hartmann Emilie s.p. x08/07/1921 Ostheim Wintermantel Emile garde barrière °06/05/1891 Sundhoffen, (*grand invalide de guerre 1914/18, amputé d'une jambe*)

T.S.V.P.

Hartmann Charles-Frédéric agriculteur x14/04/1928 Beblenheim Meyer Juliette-Berthe s.p.
°12/04/1904 Beblenheim +08/02/1940 Ostheim, il a marié en secondes noces xx17/12/1943
Ostheim Froehlich Madeleine-Barbe-Amélie s.p. °15/10/1908 Mittelwihr Vve de Muller Emile-
Paul °12/03/1910 Beblenheim

(Il n'a pas été fait de recherches complémentaires sur cette famille)

Fiche Généalogique.
(R.E.C. Ostheim, U.S.A.)

U.S.A.

Fiche N° : H.12134103

Branche :

Nom : STURM

Prénom : Georges

Age :

Date de Naissance : °22/06/1867

Lieu : Ostheim

Date de Décès : +26/02/1944

Lieu : Yakama WA. U.S.A.

Causes :

Profession :

Rel : prot;

Fils de : Sturm Michel agriculteur °10/06/1837 Ostheim

Fiche N° : G.1213410

et de : Obrecht Anne-Marie s.p. °29/03/1844 Ostheim

domicile : 164/165, rue dite Hintergasse Ostheim

Date de Mariage : x

Lieu :

Avec :

Nom :

Prénom :

Age :

Date de Naissance : °

Lieu :

Date de Décès : +

Lieu :

Causes :

Profession :

Rel :

Fille de :

et de :

domicile :

Domicile :

Leurs Enfants :

Descendance inconnue à ce jour

Fiche N° :

Divers :

(Pas d'autres indications dans les R.P. et R.E.C. d'Ostheim)

(Voir: Les émigrations d'Ostheim vers l'Amérique de 1844 à 1890)

Fiche Généalogique.

(R.E.C. Ostheim)

Fiche N° : H.12134104

Branche :

Nom : STURM

Prénom : André

Age : 29 ans

Date de Naissance : °18/03/1869

Lieu : Ostheim

Date de Décès : +25/03/1955

Lieu : " 86 ans

Causes :

Profession : cultivateur

Rel : prot.

Fils de : Sturm Michel agriculteur

Fiche N° : G.1213410

°10/06/1837 Ostheim

et de : Obrecht Anne Marie s.p. °29/03/1844 Ostheim

domicile : 164/165, rue dite Hintergasse Ostheim

Date de Mariage : x07/02/1898

Lieu : Ostheim

Pas de Cm.

Avec :

Nom : GRAUER

Prénom : Marie

Age : 21 ans

Date de Naissance : °29/01/1877

Lieu : Ostheim

Date de Décès : +05/09/1957

Lieu : " 80 ans

Causes :

Profession : ouvrière

Rel : prot.

Fille de : Grauer Georges charpentier

Fiche N° : G.121349

°16/09/1831 Ostheim

et de : Sturm Madeleine s.p. °17/12/1835 Ostheim

domicile Ostheim

Domicile : 164/165, rue dite Hintergasse Ostheim

Leurs Enfants :

Sturm Marie Louise

°23/03/1900 Ostheim

Fiche N° : I.121341041

+19/12/1984 Colmar 84 ans

Divers : *les témoins au mariage : Sturm Georges agriculteur 58 ans et Hartmann Charles agriculteur 30 ans, les deux domiciliés à Ostheim.*

Sturm Marie-Louise cultivatrice x24/04/1925 Ostheim Utzmann Robert journalier °03/04/1901 Ostheim

Sturm Marie Louise cultivatrice a épousé en secondes noces xx26/05/1934 Ostheim Fleig Jean Jacques agriculteur °27/09/1899 Colmar

Fiche Généalogique.

(R.E.C. Ostheim, U.S.A.)

U.S.A.

Fiche N° : H.12134106

Branche :

Nom : STURM

Prénom : Salomé

Age : 27 ans

Date de Naissance : °05/09/1872

Lieu : Ostheim

Date de Décès : +21/02/1947

Lieu : Yakama WA. U.S.A.

Causes :

Profession : s.p.

Rel : prot;

Fille de : Sturm Michel agriculteur °10/06/1837 Ostheim

Fiche N° : G.1213410

et de : Obrecht Anne-Marie s.p. °29/03/1844 Ostheim

domicile : 164/165, rue dite Hintergasse Ostheim

Date de Mariage : x29/07/1899

Lieu : Colmar

Il n'est pas fait mention d'un Cm.

Avec :

Nom : ¹KELLER

Prénom : Philippe

Age : 26 ans

Date de Naissance : °17/02/1873

Lieu : Gumbrechtshoffen (67)

Date de Décès : +

Lieu : Yakama WA. U.S.A.

Causes :

Profession : menuisier

Rel : cath.

Fils de : Keller Georges ouvrier

et de : Mauler Salomé

domicile : Gumbrechtshofen (67)

Domicile : Colmar

Leurs Enfants :

Enfants nés hors mariage

Sturm Sophie

°18/03/1896 Ostheim

Fiche N° : I. 21341061

+24/11/1964 Tieton WA. U.S.A. 68 ans

Keller/Sturm Frédéric (Fred)

°21/06/1899 Ostheim

Fiche N° : I. 21341062

+00/03/1964 Tieton WA. U.S.A. 65 ans

Divers : *Les témoins au mariage : Matter Jean agriculteur 62 ans et Brenckmann Jacques journalier 38 ans, des deux domiciliés à Colmar*

¹*Keller Philippe était marié en premières noces avec Luck Madeleine + avant 1899*

Lors du mariage les époux Sturm/Keller reconnaissent un enfant Frédéric né d'avant leur mariage °21/06/1899 Ostheim.

La famille émigre aux Etats-Unis le 22/03/1902. Pour la traversé les enfants portent le nom Keller. Mais une fois installée Keller Philippe retire sa paternité aux deux enfants et ils reprennent le nom de Sturm.

Information reçus par Mrs. Le Anne Koliha de Borthell WA. U.S.A. lors de leur passage à Ostheim. Mes recherches sont restées sans réponses, puis en 2010 je suis contacté par Scott Reinmuth le petit fils des Sturm/Keller qui me livre quelques informations.

(Voir: Les émigrations d'Ostheim vers l'Amérique de 1844 à 1900)

WA. = Washington

(Il n'a pas été fait de recherches complémentaires sur cette famille)

Fiche Généalogique.

(R.E.C. Ostheim)

Fiche N° : H.12134107

Branche :

Nom : STURM

Prénom : Caroline

Age : 22 ans

Date de Naissance : °2103/1876

Lieu : Ostheim

Date de Décès : + 18/01/1946

Lieu : " 70 ans

Causes :

Profession : ouvrière

Rel : prot.

Fille de : Sturm Michel agriculteur

Fiche N° : G.1213410

°10/06/1837 Ostheim

et de : Obrecht Anne-Marie s.p. °29/03/1844 Ostheim

domicile : 164/165, rue dite Hintergasse Ostheim

Date de Mariage : 15/08/1898

Lieu : Ostheim

Il n'est pas fait mention d'un Cm.

Avec :

Nom : FROEHLICH

Prénom : Jacques

Age : 26 ans

Date de Naissance : °03/07/1872

Lieu : Ostheim

Date de Décès : +16/05/1944

Lieu : " 72 ans

Causes :

Profession : agriculteur

Rel : prot.

Fils de : Froehlich Jean charron °20/09/1824 +12/11/1905 Ostheim

et de : Oehlert Salomé s.p. °01/02/1831 et +27/06/1912 Ostheim

domicile : Ostheim

Domicile : rue de la Fecht Ostheim

Leurs Enfants :

Froehlich Jacques	°04/12/1898 Ostheim	Fiche N° : I.121341071
	+27/02/1982 " 84 ans	
Froehlich Caroline	°23/08/1900 Ostheim	Fiche N° : I.121341072
	+13/10/1987 " 87 ans	
+Froehlich Frédéric	°19/01/1902 Ostheim	Fiche N° : I.121341073
	+09/04/1924 " 22 ans	
Froehlich Charles	°08/01/1904 Ostheim	Fiche N° : I.121341074
	+20/08/1986 " 82 ans	
+Froehlich Henri	°25/11/1905 Ostheim	Fiche N° : I.121341075
	+13/02/1907 " âgé de 15 mois	
Froehlich Henri	°01/06/1909 Ostheim	Fiche N° : I.121341076
	+04/04/1988 Ostheim 79 ans	
Froehlich Marthe	°12/06/1911 Ostheim	Fiche N° : I.121341077
	+27/03/1988 Ribeauvillé 77 ans	

T.S.V.P.

+Froehlich Wilhelmine <i>Jumelles</i>	°14/05/1918 Ostheim +17/05/1918 "	Fiche N° : I.121341078 âgée de 3 jours
Froehlich Sophie	°14/05/1918 Ostheim +15/05/1918 "	Fiche N° : I.121341079 âgée de 9 ans

Divers : *Les témoins au mariage : Sturm Jacques agriculteur 47 ans et Ortlieb Jacques agriculteur 42 ans, les deux domiciliés à Ostheim.*

Froehlich Jacques agriculteur x08/03/1929 Ostheim Klein Julie s.p. °13/06/1902 Bust (67)
+17/04/1971 Ostheim

Froehlich Caroline agricultrice x17/04/1925 Ostheim Brechbuhler Frédéric agriculteur
°17/02/1899 Ostheim +15/06/1946 Colmar (*fusillé pour collaboration avec les Allemands, sous l'occupation il était Bürgermeister*)

Froehlich Charles charron est resté célibataire

Froehlich Henri agriculteur x19/02/1943 Ostheim Specht Suzanne Emilie agricultrice °
05/07/1913 Ostheim +06/07/2009 Colmar

Froehlich Marthe agricultrice x28/01/1932 Ostheim Kiechel Mathias Adolphe Jules agriculteur
°27/05/1902 Ostheim +19/02/1964 Ostheim

(Voir branche Kuchel/Karcher le cahier Specht et Oehlert par Jean-Jacques Sturm)

(Il n'a pas été fait de recherches complémentaires sur cette famille)

Fiche Généalogique.
(R.E.C. Ostheim, Sundhoffen)

Fiche N° : H.12134108

Branche :

Nom : STURM

Prénom : Frédéric

Age : 32 ans

Date de Naissance : °21/03/1876

Lieu : Ostheim

Date de Décès : +28/12/1947

Lieu : " 71 ans

Causes :

Profession : cultivateur

Rel : prot.

Fils de : Sturm Michel agriculteur

Fiche N° : G.1213410

°10/06/1837 Ostheim

et de : Obrecht Anne-Marie s.p. °29/03/1844 Ostheim

domicile : 164/165, rue dite Hintergasse Ostheim

Date de Mariage : x27/11/1908

Lieu : Ostheim

Il n'est pas fait mention d'un Cm.

Avec :

Nom : RICHERT

Prénom : Henriette

Age : 31 ans

Date de Naissance : °03/11/1877

Lieu : Sundhoffen

Date de Décès : +28/11/1970

Lieu : Ostheim 93 ans

Causes :

Profession : cuisinière

Rel : prot.

Fille de : Richert Martin journalier °15/05/1845 Sundhoffen

et de : Schwander Henriette s.p. °06/08/1847 Muntzenheim

domicile : 13, rue dite Altgasse Ostheim

Domicile : propriétaire au 13 rue dite Altgasse. Suite aux combats de l'hiver 1944/45 sinistré total, ils sont relogés au village provisoire. Depuis la reconstruction du village ils habitaient ?

Leurs Enfants :

Le couple est resté sans enfants.

Divers : *Les témoins au mariage : Sturm Christian agriculteur 75 ans, Froehlich Jacques agriculteur 36 ans, les deux domiciliés à Ostheim.*

Fiche Généalogique.

(R.E.C. Ostheim)

Fiche N° : H.12134111

Branche :

Nom : STURM

Prénom : Madeleine

Age : 29 ans

Date de Naissance : °28/02/1860

Lieu : Ostheim

Date de Décès : +25/07/1953

Lieu : " 93 ans

Causes :

Profession : s.p.

Rel : prot.

Fille de : Sturm Georges agriculteur

Fiche N° : G.1213411

°13/09/1839 Ostheim

et de : Nadelhoffer Madeleine s.p. °03/04/1842 Ostheim

domicile : Ostheim

Date de Mariage : x26/11/1889

Lieu : Ostheim

Il n'est pas fait mention d'un Cm.

Avec :

Nom : NADELHOFFER

Prénom : David

Age : 24 ans

Date de Naissance : °30/01/1865

Lieu : Ostheim

Date de Décès : +26/08/1936

Lieu : " 71 ans

Causes :

Profession : agriculteur

Rel : prot.

Fils de : Nadelhoffer David laboureur °04/04/1836 et +17/06/1917 Ostheim

veuf de Nadelhoffer Barbe °09/09/1836 et +17/01/1869 Ostheim

et de : Nadelhoffer Marie °31/03/1845 et +01/07/1939 Ostheim

domicile : 107, rue Bruhling Ostheim

Domicile : 107, rue Bruhling Ostheim

Leurs Enfants :

+Nadelhoffer Marie °28/09/1890 Ostheim Fiche N° : I.121341111

+28/03/1891 " âgée de 6 mois

Nadelhoffer Madeleine °10/01/1892 Ostheim Fiche N° : I.121341112

+11/04/1971 Colmar 79 ans

Nadelhoffer Georgette °25/03/1895 Ostheim Fiche N° : I.121341113

+27/08/1951 " 56 ans

Jumeaux

+Nadelhoffer Georges °25/03/1895 Ostheim Fiche N° : I.121341114

+02/09/1895 " âgé de 6 mois

Divers : *Les témoins au mariage : Sturm Christian agriculteur 56 ans et Meyer Jean garde-barrière 41 ans, les deux domiciliés à Ostheim.*

Nadelhoffer Madeleine s.p. et Nadelhoffer Georgette s.p. sont resté célibataires

(Elles étaient les dernières Nadelhoffer dans la commune)

(Il n'a pas été fait de recherches complémentaires sur cette famille)

Fiche Généalogique.

(R.E.C. Ostheim)

Fiche N° : H.12134112

Branche :

Nom : STURM

Prénom : Georges

Age : 29 ans

Date de Naissance : °04/12/1867

Lieu : Ostheim

Date de Décès : +22/09/1944

Lieu : " 77 ans

Causes :

Profession : cultivateur

Rel : prot.

Fils de : Sturm Georges agriculteur

Fiche N° : G.1213411

°13/09/1839 Ostheim

et de : Nadelhoffer Madeleine s.p. °03/04/1842 Ostheim

domicile : Ostheim

Date de Mariage : x17/04/1896

Lieu : Ostheim

Il n'est pas fait mention d'un Cm.

Avec :

Nom : NEBEL

Prénom : Catherine Salomé

Age : 29 ans

Date de Naissance : °07/07/1867

Lieu : Ostheim

Date de Décès : +18/09/1941

Lieu : " 74 ans

Causes :

Profession : s.p.

Rel : prot.

Fille de : Nebel Jean agriculteur °07*/08/1840 Ostheim et + avant1902 à Marmoutier (67)

et de : Henny Marie Salomé s.p. °30/09/1841 et +06/04/1888 Ostheim

domicile : Ostheim

Domicile : route de Guémar Ostheim

Leurs Enfants :

Sturm Georges °16/12/1896 Ostheim Fiche N° : I.121341121
+03/10/1975 Ribeauvillé 79 ans

Sturm Georgette °20/12/1898 Ostheim Fiche N° : I.121341122
+14/02/1973 Ribeauvillé 77 ans

Divers : *Les témoins au mariage : Sturm Jacques agriculteur 32 ans et Nebel Henri agriculteur 27 ans, les deux domiciliés à Ostheim*

Sturm Georges cultivateur x24/05/1929 Sundhouse Eissler Berthe s.p. °09/04/1900 Sundhouse
Sturm Georgette buraliste x12/02/1927 Ostheim Penaud Charles-Albert gendarme °03/05/1895
St. Clément les Baleines (76)

(Voir cahier des familles Nebel par Jean Louis Kleindienst)

Fiche Généalogique.

(R.E.C. Ostheim)

Fiche N° : H.12134113 et H.1213274

Branche :

Nom : STURM

Prénom : Salomé

Age : 20 ans

Date de Naissance : °02/04/1870

Lieu : Ostheim

Date de Décès : +27/05/1957

Lieu : Colmar 87 ans

Causes :

Profession : s.p.

Rel : prot.

Fille de : Sturm Georges agriculteur

Fiche N° : G.1213411

°13/09/1839 Ostheim

et de : Nadelhoffer Madeleine s.p. °03/04/1842 Ostheim

domicile : Ostheim

Date de Mariage : x07/01/1890

Lieu : Ostheim

Il n'est pas fait mention d'un Cm.

Avec :

Nom : STURM

Prénom : Jacques

Age : 26 ans :

Date de Naissance : °10/02/1864

Lieu : Ostheim

Date de Décès : +25/08/1929

Lieu : " 65 ans

Causes :

Profession : cultivateur

Rel : prot.

Fils de : Sturm Jacques agriculteur

Fiche N° : G.121327

°21/01/1836 Ostheim

et de : Sturm Salomé s.p. °05/10/1839 Ostheim

domicile : rue Bruhling Ostheim

Domicile : rue Bruhling Ostheim

Leurs Enfants :

Fiche N° :

Divers : *Les témoins au mariage : Sturm Jacques cultivateur 38 ans et Sturm Chrétien cultivateur 55 ans, les deux d'Ostheim*

Voir page 148 mariage Sturm Jacques et Sturm Salomé **Fiche : H.1213274**

Fiche Généalogique.
(R.E.C. Ostheim, Riquewihr)

Fiche N° : H.12134114

Branche :

Nom : STURM

Prénom : Marie

Age : 24 ans

Date de Naissance : °18/11/1871

Lieu : Ostheim

Date de Décès : +11/02/1947

Lieu : Illzach 76 ans

Causes :

Profession : s.p.

Rel : prot.

Fille de : Sturm Georges agriculteur

Fiche N° : G.1213411

°13/09/1839 Ostheim

et de : Nadelhoffer Madeleine s.p. °03/04/1842 Ostheim

domicile : Ostheim

Date de Mariage : x20/02/1895

Lieu : Riquewihr

Il n'est pas fait mention d'un Cm.

Avec :

Nom : GREINER

Prénom : Alfred

Age : 31 ans

Date de Naissance : °23/12/1864

Lieu : Riquewihr

Date de Décès : +28/11/1950

Lieu : Illzach 86 ans

Causes :

Profession : Menuisier

Rel : prot.

Fils de : Greiner Chrétien vigneron °1820 Riquewihr

et de : Hugenshoffer madeleine s.p. ° 1825 Riquewihr

domicile : Riquewihr

Domicile : 8 rue de Modenheim Illzach

Leurs Enfants :

Greiner Marie °
 +

Riquewihr
Mulhouse

Fiche N° : I.121341141

Divers : *Les témoins au mariage : ?*

Greiner Marie x Wehrlen Emile ° Riquewihr

Ils ont une fille Annie habitant

8, rue de Modenheim Illzach en 1850

(Il n'a pas été fait de recherches complémentaires sur cette famille)

Fiche Généalogique.
(R.E.C. Ostheim, Mittelwihr)

Fiche N° : H.12134115

Branche :

Nom : STURM

Prénom : Barbe

Age : 30 ans

Date de Naissance : °16/05/1878

Lieu : Ostheim

Date de Décès : +23/05/1942

Lieu : Colmar 64 ans

Causes :

Profession : s.p.

Rel : prot.

Fille de : Sturm Georges agriculteur

Fiche N° : G.1213411

°13/09/1839 Ostheim

et de : Nadelhoffer Madeleine s.p. °03/04/1841 Ostheim

domicile : Ostheim

Date de Mariage : x01/05/1908

Lieu : Mittelwihr

Il n'est pas fait mention d'un Cm.

Avec :

Nom : *EMIG

Prénom : Jean-Charles

Age : 43 ans

Date de Naissance : °24/01/1865

Lieu : Mittelwihr

Date de Décès : +26/11/1928

Lieu : " 63 ans

Causes :

Profession :

Rel : prot.

Fils de : Emig Jean-Jacques °08/02/1836 Mittelwihr

et de : Wittner Anne-Marie s.p. °24/07/1840 Mittelwihr

domicile : Mittelwihr

Domicile : Mittelwihr

Leurs Enfants :

Emig Charles °30/12/1909 Mittelwihr

Fiche N° : I.121341151

+23/07/1970 Colmar 61 ans

Divers : *Les témoins au second mariage : Priss Laurent vigneron 50 ans Mittelwihr et Sturm Georges agriculteur 40 ans Ostheim*

**Emig Jean-Charles °24/01/1865 Mittelwihr était veuf de Nebel Caroline s.p. °07/12/1864 Ostheim +09/11/1903 Mittelwihr*

Emig Charles x20/09/1935 Mittelwihr Wohlhüter Hanna Marthe Comelie °17/02/1910 Solingen (D) +29/11/1989 Colmar

(Je corresponds avec Christian Emig un des descendant)

(Il n'a pas été fait de recherches complémentaires sur cette famille)

Fiche Généalogique.

(R.E.C. Ostheim)

Fiche N° : H.1214413

Branche :

Nom : STURM

Prénom : Emilie

Age : 21 ans

Date de Naissance : °16/06/1869

Lieu : Ostheim

Date de Décès : +17/06/1951

Lieu : " 83 ans

Causes :

Profession : s.p.

Rel : prot.

Fille mineure de : Sturm Michel agriculteur

Fiche N° : G.121441

°29/08/1834 Ostheim

et de : Oberlin Marie-Salomé s.p. °11/11/1829 Horbourg

domicile : Propriétaire au 201, rue dite Niedergasse, suite aux combats de l'hiver 1944/45 sinistré total, ils sont relogés au village provisoire, depuis la reconstruction du village en 1950 ils habitent au 3, rue Bruhling Ostheim

Date de Mariage : x29/04/1890

Lieu : Ostheim

Il n'est pas fait mention d'un Cm.

Avec :

Nom : SPECHT

Prénom : Mathias

Age : 30 ans

Date de Naissance : °31/03/1860

Lieu : Ostheim

Date de Décès : +18/07/1931

Lieu : " 71 ans

Causes :

Profession : agriculteur

Rel : prot.

Fils de : Specht Mathias agriculteur ° 5 Pluviose an XII, 24/01/1799 et +21*03/1872 Ostheim

et de : Strasburger Barbara s.p. ° 09/04/1816 et +19/09/1886 Ostheim

domicile : Ostheim

Domicile : Ostheim

Leurs Enfants :

Specht Emilie	°06/12/1890 Ostheim	Fiche N° : I.12144131
	+06/01/1974 Hunawehr 74 ans	
Specht Jules	°25/09/1892 Ostheim	Fiche N° : I.12144132
	+20/05/1965 " 73 ans	
Specht Albert	°09/02/1894 Ostheim	Fiche N° : I.12144133
	+25/06/1983 Colmar 89 ans	
Specht Frida	°30/10/1897 Ostheim	Fiche N° : I.12144134
	+23/01/1976 Ribeauvillé 79 ans	
Specht Berthe	°22/09/1899 Ostheim	Fiche N° : I. 2144135
	+09/06/1983 Nancy 84 ans	
Specht Gustave Adolphe	°17/04/1904 Ostheim	Fiche N° : I.12144136
	+07/09/1969 " 65 ans	

T.S.V.P.

Divers : *Les témoins au mariage : Huntzinger David instituteur 44 ans Hunawihr et Sturm Georges cultivateur 48 ans Ostheim.*

Specht Emilie s.p. x13/09/1912 Hunawihr Keller Michel vigneron °14/06/1886 Hunawihr
Specht Jules agriculteur est resté célibataire

Specht Albert appariteur x05/02/1921 Ostheim Ehrhardt Barbe-Salomé-Wilhelmine s.p.
°11/07/1899 Ostheim

Specht Berthe s.p. x20/10/1923 Ostheim Munsch René-Joseph St.-Maurice sur Moselle (54)

Specht Frida s.p. x14/04/1925 Ostheim Pontius Jules vigneron °04/04/1894 Beblenheim

Specht Gustave-Adolphe agriculteur est resté célibataire

(Voir cahier des familles Specht par J.-J. Sturm)

(Il n'a pas été fait de recherches complémentaires sur cette famille)

Fiche Généalogique.

(R.E.C. Ostheim)

Fiche N° : H.1214442

Branche :

Nom : STURM

Prénom : Jean-Samuel

Age : 30 ans

Date de Naissance : °10/07/1871

Lieu : Ostheim

Date de Décès : +08/04/1934

Lieu : " 63 ans

Causes :

Profession : cultivateur

Rel : prot.

Fils de : Sturm Georges agriculteur

Fiche N° : H.121444

°30/04/1842 Ostheim

et de : Ittel Catherine s.p. °30/04/1842 Horbourg

domicile : Ostheim

Date de Mariage : x16/07/1901

Lieu : Ostheim

Il n'est pas fait mention d'un Cm.

Avec :

Nom : SCHAEFFER

Prénom : Julie-Marie

Age : 21 ans

Date de Naissance : °29/05/1880

Lieu : Rathsamhausen

Date de Décès : +26/12/1936

Lieu : Ostheim 56 ans

Causes :

Profession : s.p.

Rel : prot.

Fille de : Schaeffer Christophe agriculteur ° Rathsamhausen

et de : Bucher Maria ° Rathsamhausen

domicile : Rathsamhausen

Domicile : Ostheim

Leurs Enfants :

Sturm Georges Samuel

°15/08/1902 Ostheim

Fiche N° : I.12144421

+20/04/1980 " 78 ans

Sturm Berthe

°27/10/1903 Ostheim

Fiche N° : I.12144422

+24/07/1997 " 94 ans

Sturm Chrétien-Guillaume

°11/12/1909 Ostheim

Fiche N° : I.12144423

+11/03/2006 Colmar 97 ans

Divers : *Les témoins au mariage : Hanhardt Paul instituteur 39 ans et Sturm Michel 67 ans, les deux d'Ostheim.*

Sturm Georges Samuel vigneron x14/04/1939 Mittelwihr Mertz Anne-Marie s.p. °17/07/1913 Mittelwihr

Sturm Berthe s.p. x08/05/1926 Ostheim Keller Emile employé des chemins de fer °12/08/1897 Colmar

Sturm Chrétien Guillaume cultivateur x09/07/1938 Colmar Keller Anne-Marie couturière °11/12/1917 Colmar

Fiche Généalogique.

(R.E.C. Ostheim)

Fiche N° : H.1214721

Branche :

Nom : STURM

Prénom : Marie-Madeleine **Age :** 23 ans

Date de Naissance : °30/04/1864

Lieu : Ostheim

Date de Décès : +20/03/1925

Lieu : Ribeauvillé 61 ans

Causes :

Profession : s.p.

Rel : prot.

Fille de : Sturm Jean agriculteur

Fiche N° : G.121472

°11/06/1837 Ostheim

et de : Hueber Marie-Madeleine s.p. °06/12/1835 Bischwihr

domicile : Ostheim

Date de Mariage : x15/10/1887

Lieu : Ostheim

Il n'est pas fait mention d'un Cm.

Avec :

Nom : BARBARAS

Prénom : Christian

Age : 25 ans

Date de Naissance : °11/01/1862

Lieu : Ostheim

Date de Décès : +28/08/1935

Lieu : Ribeauvillé 73 ans

Causes :

Profession : employé du tramway de Ribeauvillé **Rel :** prot.

Fils de : Barbaras Jean garde-barrière °26/10/1823 et +16/07/1878 Ostheim

et de : Specht Madeleine s.p. °25/06/1822 et +22/06/1911 Ostheim

domicile : Ostheim

Domicile : 4, rue du couvent Ribeauvillé

Leurs Enfants :

Barbaras Marie-Berthe °21/12/1887 Ostheim Fiche N° : I.12147211
+12/05/1901 " âgée de 14 ans

Barbaras Sophie-Lucie °12/06/1899 Ostheim Fiche N° : I.12147212
+04/03/1901 Ribeauvillé âgée de 18 mois

Divers : *Les témoins au mariage : Barbaras Jean garde barrière 40ans d'Ostheim et Fuchs Jacques cultivateur 64 ans de Sundhoffen.*

(voir cahier des familles Barbaras par J.L. Kleindienst)

Il n'y a plus de descendants de cette famille.

Fiche Généalogique.

(R.E.C. Ostheim)

Fiche N° : H.1214722

Branche :

Nom : STURM

Prénom : Jean

Age :

Date de Naissance : °18/09/1865

Lieu : Ostheim

Date de Décès : +

Lieu : ?

Causes :

Profession :

Rel : prot;

Fils de : Sturm Jean agriculteur °11/06/1837 Ostheim

Fiche N° : G.121472

et de : Hueber Marie-Madeleine s.p. °06/12/1835 Bischwihr

domicile : Ostheim

Date de Mariage : x

Lieu : ?

Avec :

Nom :

Prénom :

Age :

Date de Naissance : °

Lieu :

Date de Décès : +

Lieu :

Causes :

Profession :

Rel :

Fille de :

et de :

domicile :

Domicile :

Leurs Enfants :

Descendance inconnue à ce jour

Fiche N° :

Divers :

(Pas d'autres indications dans les R.P. et R.E.C. d'Ostheim)

Fiche Généalogique.

(R.E.C. Ostheim)

Fiche N° : H.1214724

Branche :

Nom : STURM

Prénom : Eugénie

Age : 25 ans

Date de Naissance : °16/03/1872

Lieu : Ostheim

Date de Décès : +14/07/1928

Lieu : Colmar 56 ans

Causes :

Profession : s.p.

Rel : prot.

Fille de : Sturm Jean agriculteur °11/06/1837 Ostheim

Fiche N° : G.121472

et de : Hueber Marie-Madeleine s.p. °06/12/1835 Bischwihr

domicile : Ostheim

Date de Mariage : x31/05/1897

Lieu : Ostheim

Il n'est pas fait mention d'un Cm.

Avec :

Nom : BARBARAS

Prénom : Eugène

Age : 27 ans

Date de Naissance : °21/04/1870

Lieu : Ostheim

Date de Décès : +28/11/1921

Lieu : " 51 ans

Causes :

Profession : garde-barrière

Rel : prot.

Fils de : Barbaras Jean garde-barrière

°26/10/1823 et +16/07/1878 Ostheim

et de : Specht Madeleine s.p. °25/06/1822 et +22/06/1911 Ostheim

domicile : Ostheim

Domicile : 18, rue de Jepsheim Ostheim

Leurs Enfants :

+Barbaras Alfred °22/07/1898 Ostheim Fiche N° : I.12147241
+07/10/1917 " âgé de 19 ans

Barbaras Eugénie °01/11/1899 Ostheim Fiche N° : I.12147242
+22/07/1982 Ribeauvillé 83 ans

Barbaras Adolphe °29/02/1904 Ostheim Fiche N° : I.12147243
+20/08/1992 Munster 88 ans

Barbaras Georges °05/08/1905 Ostheim Fiche N° : I.12147244
+04/05/1967 Colmar 62 ans

Barbaras Emile °04/12/0907 Ostheim Fiche N° : I.12147245
+

Divers : *Les témoins au mariage : Barbaras Jean garde-barrière 50 ans et Barbaras Daniel employé de chemin de fer 58 ans, les deux d'Ostheim.*

Barbaras Eugénie s.p. x07/01/1921 Ostheim Froehlich Daniel employé des chemins de fer
°17/08/1894 Ostheim

Barbaras Adolphe vendeur x25/01/1932 Munster Goffeney Georgette-Marguerite divorcée de
Jester

T.S.V.P.

Barbaras Georges mineur de fond aux M.D.P.A. est resté célibataire

¹Barbaras Emile ouvrier d'usine x06/04/1935 Beblenheim Ortlieb (Sturm) Wilhelmine-Jeanne
s.p. °01/02/1911 Ostheim et +17/09/2000 Beblenheim

(Voir cahier des familles Barbaras par J.-L. Kleindienst)

Le couple ¹Barbaras Emile avait deux enfants :

Barbaras André Gustave °05/06/1933 Paris +07/08/1961 Colmar 28 ans x03/05/1957

Beblenheim Meyer Geneviève Thérèse employée de bureau °10/10/1936 Cernay

Barbaras Fernand Emile °20/09/1939 Ostheim x19/05/1967 Beblenheim Schaeffer Solange
employée)05/03/1948 Colmar

(Il n'a pas été fait de recherches complémentaires sur cette famille)

Fiche Généalogique.

(R.E.C. Colmar, Bischwihr, Ostheim)

Fiche N° : H.1214725

Branche :

Nom : STURM

Prénom : Caroline

Age : 24 ans

Date de Naissance : °11/02/1876

Lieu : Ostheim

Date de Décès : +11/11/1922

Lieu : " 46 ans

Causes :

Profession : s.p.

Rel : prot.

Fille de : Sturm Jean agriculteur °11/06/1837 Ostheim

Fiche N° : G.121472

et de : Huber Marie-Madeleine s.p. °06/12/1835 Bischwihr

domicile : Ostheim

Date de Mariage : x13/07/1900

Lieu : Ostheim

Il n'est pas fait mention d'un Cm.

Avec :

Nom : *BARBARAS

Prénom : Charles

Age : 26 ans

Date de Naissance : °24/12/1874

Lieu : Ostheim

Date de Décès : +03/01/1945

Lieu : Colmar 71 ans

Causes :

Profession : cheminot

Rel : prot.

Fils de : Barbaras Jean °04/03/1847 et +01/09/1929 Ostheim

et de : Buttighoffer Salomé s.p. °11/04/1847 Riquewihr +23/04/1940 Ostheim

domicile : Ostheim

Domicile : 1, rue de l'Eglise Ostheim

Leurs Enfants :

Barbaras Charles °24/07/1901 Ostheim Fiche N° : I.12147251

+16/03/1974 " 73 ans

Barbaras Frédéric °08/10/1904 Ostheim Fiche N° : I.12147252

+11/01/1976 Rouffach 72 ans

Barbaras Gustave °26/12/1905 Ostheim Fiche N° : I.12147253

+06/11/1978 Munster 73 ans

+Barbaras Ernest °11/11/1909 Ostheim Fiche N° : I.12147254

+03/04/1912 " âgé de 3ans 1/2

Divers : *Les témoins au mariage : Barbaras Daniel cheminot et Barbaras Eugène cheminot, les deux d'Ostheim*

*Après le décès de son épouse +11/11/1922 *Barbaras Charles vivait avec une Madame Monfrini dans la rue de l'Eglise. Sinistré total après les combats de la Poche de Colmar hiver 1944/45*

Barbaras Charles mécanicien x08/03/1924 Ostheim Heim Salomé s.p. °19/01/1900 Ostheim

Barbaras Frédéric employé des ponts et chaussées est resté célibataire

Barbaras Gustave ouvrier d'usine x11/06/1938 Stosswihr Woutaz Catherine s.p. ° ? ,

il a marié en secondes noces xx23/06/1951 Munster Herrmann Anna

(Voir cahier des familles Barbaras par J.-L. Kleindienst)

Fiche Généalogique.

(R.E.C. Ostheim)

Fiche N° : H.13110131

Branche : Sturm / Barbaras

Nom : STURM

Prénom : Madeleine

Age : 26 ans

Date de Naissance : °17/12/1856

Lieu : Ostheim

Date de Décès : +11/11/1943

Lieu : " âgée de 87 ans

Causes :

Profession : s.p.

Rel : prot.

Fille de : Sturm Jacques cheminot/cordonnier

Fiche N° : G.1311013

°09/07/1832 Ostheim

et de : Woelfersheim Madeleine s.p. °25/07/1831 Ostheim

domicile : 65 rue de l'Eglise Ostheim

Date de Mariage : x24/01/1882

Lieu : Ostheim

Il n'est pas fait mention d'un Cm.

Avec :

Nom : FROEHLICH

Prénom : Mathieu

Age : 25 ans

Date de Naissance : °10/01/1857

Lieu : Ostheim

Date de Décès : +17/12/1932

Lieu : " âgé de 75 ans

Causes :

Profession : cultivateur/voiturier

Rel : prot.

Fils de : Froehlich Mathieu laboureur ° 1822 et +14/07/1870 Ostheim

et de : Schutziger Catherine s.p. °07/02/1826 et +18/12/1887 Ostheim

domicile : 17, rue Niedergasse Ostheim

Domicile : 150, rue dite Hintergasse Ostheim

Leurs Enfants :

+ Froehlich Madeleine °06/10/1882 Ostheim Fiche N° : I.131101311

+14/06/1888 " âgée de 5 ans ½

+ Froehlich Emile °16/06/1884 Ostheim Fiche N° : I.131101312

+07/03/1885 " âgé de 9 mois

Froehlich Caroline °27/02/1886 Ostheim Fiche N° : I.131101313

+20/03/1976 Ribeaupillé 90 ans

+ Froehlich Mathieu-Emile °05/10/1887 Ostheim Fiche N° : I.131101314

**Guerre 1914/18, décède le +31/07/1915 pendant les combats à Hooge (Belgique) âgé de 28 ans*

+ Froehlich Charles °10/04/1889 Ostheim Fiche N° : I.131101315

+27/10/1892 " âgé de 3 ans

Froehlich Albert °10/02/1891 Ostheim Fiche N° : I.131101316

+01/08/1963 " 71 ans

+ Froehlich Emma °22/05/1894 Ostheim Fiche N° : I.131101317

+13/10/1894 " âgée de 5 mois

**Il est enterré au cimetière militaire Allemand de Menin (Menen) près de Wervik en Belgique avec deux autres Ostheimois Diebold Jacques et Wickersheim Jean.*

T.S.V.P.

Froehlich Emma-Madeleine-Jeanne °03/04/1899 Ostheim Fiche N° : I.131101318
+08/02/1933 " 34 ans

Divers : *Les témoins au mariage : Sturm Jacques cultivateur 58 ans et Specht Mathieu plâtrier 34 ans, les deux d'Ostheim.*

Froehlich Caroline s.p. x24/07/1909 Ostheim Mercky Daniel employé des chemins de fer
°01/04/1884 Beblenheim

Froehlich Albert agriculteur/voiturier x27/09/1919 Luttenbach Spieser Salomé s.p. °14/05/1897
Luttenbach près Munster

Froehlich Emma-Madeleine-Jeanne s.p. x26/11/1921 Ostheim *Rossee Charles agriculteur
°14/06/1894 Guémar +15/09/1983 Ribeauvillé, il a marié en secondes noces Keller Madeleine.
de Colmar

Fiche Généalogique.
(R.E.C. Ostheim, Riquewihr)

Fiche N° : H.13110132

Branche : Sturm / Barbaras

Nom : STURM

Prénom : Caroline

Age : 27 ans

Date de Naissance : °06/05/1859

Lieu : Ostheim

Date de Décès : +07/11/1941

Lieu : Riquewihr âgée de 82 ans à 12h45

Causes :

Profession : s.p.

Rel : prot.

Fille de : Sturm Jacques cheminot/cordonnier

Fiche N° : G.1311013

°09/07/1832 Ostheim

et de : Woelfersheim Madeleine s.p. °25/07/1831 Ostheim

domicile : 65, rue de l'église Ostheim

Date de Mariage : x25/10/1886

Lieu : Riquewihr

Il n'est pas fait mention d'un Cm.

Avec :

Nom : HANSZ

Prénom : Frédéric

Age : 23 ans

Date de Naissance : °24/03/1863

Lieu : Riquewihr

Date de Décès : +14/09/1898

Lieu : " 35 ans

Causes :

Profession : tonnelier

Rel : prot.

Fils de : Hansz Jacques vigneron ° Riquewihr

et de : Maurer Catherine s.p. ° Riquewihr

domicile : Riquewihr

Domicile : 9, Reblaushof Riquewihr

Leurs Enfants :

+Hansz Frédérique-Caroline °10/08/1887 Riquewihr Fiche N° : I.131101321

+04/02/1888 âgée de 5 mois

+Hansz Frédérique-Caroline °26/12/1888 Riquewihr Fiche N° : I.131101322

+30/06/1889 âgée de 6 mois

+Hansz Emma °06/07/1892 Riquewihr Fiche N° : I.131101323

+ ?

+Hansz Bertha °03/02/1898 Riquewihr Fiche N° : I.131101324

+06/12/1898 âgée de 3 jours

Divers : *Les témoins au mariage : Horenberger Jacques tisseur Riquewihr et Mauler Gustave tonnelier Hunawehr.*

Pour Hanss Emma pas de date de décès aux archives de Riquewihr (d'après papa date du décès probable 1915)

Il n'y a plus de descendant de cette famille.

Fiche Généalogique.

(R.E.C. Ostheim, Beblenheim, Colmar)

Fiche N° : H13110135

Branche : Sturm / Barbaras

Nom : STURM

Prénom : Anne-Marie

Age : 25 ans

Date de Naissance : °28/08/1862

Lieu : Ostheim

Date de Décès : +12/10/1946

Lieu : Colmar 84 ans

Causes

Profession : s.p.

Rel : prot.

Fille de : Sturm Jacques cheminot/cordonnier

Fiche N° : G.1311013

°09/07/1832 Ostheim

et de : Woelfersheim Madeleine s.p. °25/07/1831 Ostheim

domicile : 65, rue de l'Eglise Ostheim

Date de Mariage : x26/12/1887

Lieu : Beblenheim

Il n'est pas fait mention d'un Cm.

Avec :

Nom : PONTIUS

Prénom : Louis Léopold Frédéric **Age : 29 ans**

Date de Naissance : °23/08/1858

Lieu : Montbéliard (F)

Date de Décès : +14/12/1928

Lieu : Beblenheim 70 ans

Causes :

Profession : vigneron

Rel : prot.

Fils de : Pontius Anne-Marie s.p. °04/05/1834 Beblenheim

et de :

domicile : Vorbruck/Molsheim (67120)

Domicile : Beblenheim

Leurs Enfants :

Pontius Marie-Louise	°12/04/1889 Beblenheim	Fiche N° : I.131101351
	+28/10/1973 Colmar	84 ans
Pontius Caroline-Louise	°24/07/1900 Beblenheim	Fiche N° : I.131101352
	+26/02/1997 "	97 ans
Pontius Albert	°26/05/1892 Beblenheim	Fiche N° : I.131101353
	+25/10/1967 Colmar	75 ans

Divers : *Les témoins au mariage : Pontius Georges tonnelier 49 ans Beblenheim et Diebold Jean cultivateur 40 ans Ostheim.*

Pontius Louise gouvernante est resté célibataire

Pontius Marie-Louise s.p. x04/05/1913 Beblenheim Weber Michel-Henri employé des chemins de fer °24/10/1886 Beblenheim

Pontius Albert sellier x30/01/1920 Lapoutroie Bailly Anne-Rosalie ouvrière d'usine °15/10/1899 Orbey

(Voir cahier des familles Pontius par J.-L. Kleindienst)

Fiche Généalogique.
(R.E.C. Ostheim, Mulhouse)

Fiche N° : H.13110136*

Branche : Sturm / Barbaras

Nom : STURM*

Prénom : Jacques

Age : 29

Date de Naissance : ° 06/05/1867

Lieu : Ostheim

Date de Décès : + 14/12/1907

Lieu : Ostheim 40 ans

Causes : par un infarctus

Profession : garde-barrière

Rel : prot.

Fils de : Sturm* Jacques cheminot/cordonnier
°09/07/1832 Ostheim

Fiche N° : G.1311013

et de : Woelfersheim Madeleine s.p. °25/07/1831 Ostheim

domicile : 65, rue de l'Eglise Ostheim

Date de Mariage : x 24/01/1896

Lieu : Ostheim

Il n'est pas fait mention d'un Cm.

Avec :

Nom : HUCK

Prénom : Caroline-Marie

Age : 23 ans

Date de Naissance : ° 22/03/1873

Lieu : Mulhouse

Date de Décès : + 01/05/1944

Lieu : Ostheim 71 ans

Causes : l'âge

Profession : commerçante ambulante

Rel : prot.

Fille de : Huck Jean graveur sur rouleaux de cuivre pour l'impression textile °03/06/1847
Munster et +16/07/1902 Mulhouse

et de : Ritzenthaler Marie-Sophie s.p. °21/10/1846 Munster et +04/12/1884 Mulhouse
domicile Mulhouse-Dornach

Domicile : 65, rue de l'Eglise Ostheim

Leurs Enfants :

Sturm Oscar	° 26/04/1897 Ostheim	Fiche N° : I.131101361
	+ 10/06/1968 Villingen (D) 71 ans	
Sturm* Jacques	° 20/01/1899 Ostheim	Fiche N° : I.131101362
	+ 02/12/1978 Ribeauvillé 79 ans	
Sturm Chrétien	° 22/10/1901 Ostheim	Fiche N° : I.131101363
	+ 19/02/1985 " 84 ans	
+Sturm Daniel ¹	° 01/05/1905 Ostheim	Fiche N° : I.131101364
	+ 00/06/1908 Zurich âgé de 3 ans	

Divers : *Les témoins au mariage : Graff Guillaume sabotier 51 ans et Froehlich Mathieu cultivateur 39 ans, les deux d'Ostheim.*

Après le décès de son mari la veuve Huck Caroline-Marie tenait un magasin de quincaillerie à Ostheim, elle faisait tous ses déplacements à pieds avec une Kutsch dans les villages environnants pour vendre sa marchandise jusqu'en 1926 le mariage de son fils Jacques.

T.S.V.P.

Sturm Oscar boulanger x23/10/1920 Mulhouse Schreiner Elsa s.p. °21/06/1896 Mulhouse
Sturm* Jacques ferblantier/installateur employé à la SNCF. x20/05/1926 Beblenheim
Bruppacher Marguerite cuisinière °12/11/1894 Beblenheim
Sturm Chrétien ferblantier/installateur x06/05/1932 Ostheim Voney Adolphine garde d'enfants
°01/03/1894 Colmar

*Sturm Daniel¹ est décédé à Zurich (CH) chez sa tante Marie-Jeanne Huck °13/11/1875 à
Mulhouse et +26/08/1934 Neuenburg (CH) (la plus jeune sœur de Grand-mère) mariée avant
1908 avec Samuel-Charles Mondanton °15/12/1881 et +08/12/1941 Zurich (CH)*

Fiche Généalogique.

(R.E.C. Ostheim)

Fiche N° : H13110141

Branche : Sturm / Barbaras

Nom : STURM

Prénom : Daniel

Age :

Date de Naissance : °21/01/1868

Lieu : Ostheim

Date de Décès : +

Lieu : ?

Causes :

Profession :

Rel : prot.

Fils de : Sturm Jean garde barrière

Fiche N° : G.1311014

°18/11/1838 Ostheim

et de : Barth Madeleine s.p. °24/04/1836 Ostheim

domicile : 36, rue de la Gare Ostheim

Date de Mariage : x

Lieu : ?

Avec :

Nom :

Prénom :

Age :

Date de Naissance : °

Lieu :

Date de Décès : +

Lieu :

Causes :

Profession :

Rel :

Fille de :

et de :

domicile :

Domicile :

Leurs Enfants :

Descendance inconnue à ce jour

Fiche N° :

Divers :

(Pas d'autres indications dans les R.P. et R.E.C. d'Ostheim)

Fiche Généalogique;

(R.E.C. Ostheim, Muttersholtz, Riquewihr)

Fiche N° : H.13110144

Branche : Sturm / Barbaras

Nom : STURM

Prénom : Madeleine

Age : 28 ans

Date de Naissance : °19/04/1871

Lieu : Ostheim

Date de Décès : +05/10/1950

Lieu : " 79 ans

Causes :

Profession : s.p.

Rel : prot.

Fille de : Sturm Jean garde barrière

Fiche N° : G.1311014

°18/11/1838 Ostheim

et de : Barth Madeleine s.p. °24/04/1836 Ostheim

domicile : 36, rue de la Gare Ostheim

Date de Mariage : x14/06/1899

Lieu : Ostheim

Il n'est pas fait mention d'un Cm.

Avec :

Nom : RINK

Prénom : Jacques

Age : 30 ans

Date de Naissance : °02/06/1869

Lieu : Muttersholtz (67)

Date de Décès : +15/09/1950

Lieu : Ostheim

Causes :

Profession : facteur

Rel : prot.

Fils de : Rink Frédéric tisserand °07/03/1837 Muttersholtz (67)

et de : Broehm Salomé s.p. °04/03/1841 Muttersholtz

domicile : Muttersholtz

Domicile : Propriétaire au 28 rue de la Gare Ostheim, *sinistré partiel après les combats de l'hiver 1944/45*

Leurs Enfants :

Rink Marguerite

°28/10/1900 Ostheim

Fiche N° : I.131101441

+17/03/1973 Strasbourg

Rink Jacques-Alfred

°11/03/1902 Ostheim

Fiche N° : I.131101442

+13/02/1975 Strasbourg

Rink Jean-Jacques

°26/08/1903 Ostheim

Fiche N° : I.131101443

+26/02/1979 Mulhouse

Rink Frédéric-Willy

°27/05/1909 Ostheim

Fiche N° : I.131101444

+09/10/1964 Strasbourg

Rink Albert

°14/10/1915 Ostheim

Fiche N° : I.131101445

Guerre 1939/45, incorporé de force dans l'armée Allemande porté disparu le +24/12/1943 à l'âge de 28 ans à Bakouschi (Russie)

Divers : Les témoins au mariage : Barth Daniel charron 52 ans et Siegwald Georges sellier 28 ans, les deux d'Ostheim.

T.S.V.P.

Rink Jacques-Alfred imprimeur x12/07/1927 Riquewihr Muller Lina-Emma s.p. °03/04/1902 Riquewihr
Rink Jean-Jacques employé à la SNCF x15/05/1928 Ostheim Muller Salomé-Berthe employée de bureau °31/03/1905 Colmar
Rink Marguerite employée des PTT x05/11/1930 Ostheim Oberlin Gustave-Edgar ingénieur °27/09/1900 Jepsheim
Rink Frédéric-Willy x (*pas de traces dans les R.E.C. Ostheim*)
Rink Albert employé de bureau x29/11/1941 Ostheim Boetzle Jeanne-Lydia employée de bureau °11/07/1921 Ribeauvillé

(Il n'a pas été fait de recherches complémentaires sur cette famille)

Fiche Généalogique.

(R.E.C. Ostheim)

Fiche N° : H.13110145

Branche : Sturm / Barbaras

Nom : STURM

Prénom : Albert

Age :

Date de Naissance : °31/10/1872

Lieu : Ostheim

Date de Décès : +

Lieu : ?

Causes :

Profession :

Rel : prot.

Fils de : Sturm Jean garde barrière

Fiche N° : G.1311014

°18/11/1838 Ostheim

et de : Barth Madeleine s.p. °24/04/1836 Ostheim

domicile : 36 rue de la Gare Ostheim

Date de Mariage : x

Lieu : ?

Pas de Cm.

Avec :

Nom :

Prénom :

Age :

Date de Naissance : °

Lieu :

Date de Décès : +

Lieu :

Causes :

Profession :

Rel :

Fille de :

et de :

domicile :

Domicile :

Leurs Enfants :

Descendance inconnue à ce jour

Fiche N° :

Divers :

(Pas d'autres indications dans les R.P. et R.E.C. Ostheim)

Fiche Généalogique.

(R.E.C. Ostheim)

Fiche N° : H.13110146

Branche : Sturm / Barbaras

Nom : STURM

Prénom : Salomé

Age : 23 ans

Date de Naissance : °24/08/1873

Lieu : Ostheim

Date de Décès : +

Lieu :

Profession : s.p.

Rel : prot.

Fille de : Sturm Jean garde barrière

Fiche N° : G.1311014

°18/11/1838 Ostheim

et de : Barth Madeleine s.p. °24/04/1836 Ostheim

domicile : 36, rue de la gare Ostheim

Date de Mariage : x10/05/1897

Lieu : Ostheim

Il n'est pas fait mention d'un Cm.

Avec :

Nom : SIEGWALD

Prénom : Georges

Age : 26 ans

Date de Naissance : °18/02/1871

Lieu : Ostheim

Date de Décès : +22/07/1939

Lieu : " 68 ans

Causes :

Profession : sellier

Rel : prot.

Fils de : Siegwald Jacques cheminot °11/05/1842 et +19/08/1902 Ostheim

et de : Hermle Amélie s.p. °13/09/1841 Hunawuhr et +23/11/1874 Ostheim

domicile : route de Colmar Ostheim. *Sinistré total après les combats de la poche de Colmar hiver 1944/45*

Domicile : Ostheim

Leurs Enfants :

Siegwald Albert

°23/09/1898 Ostheim

Fiche N° : I.13110461

+28/09/1988 Colmar 90 ans

Siegwald Jules

°30/12/1900 Ostheim

Fiche N° : I.13110462

+30/11/1971 Colmar 71 ans

+Siegwald Salomé-Georgette

°13/08/1903 Ostheim

Fiche N° : I.13110463

+19/10/1903 " âgée de 2 mois

Siegwald Charles-David

°09/02/1906 Ostheim

Fiche N° : I.13110464

+27/12/1958 Mulhouse 52 ans

Siegwald Georges-Jacques

°02/02/1912 Ostheim

Fiche N° : I.13110465

+14/09/1995 Ribeauvillé 83 ans

Divers : *les témoins au mariage : Siegwald Jules garde-barrière 55 ans et Froehlich Nicolas employé communale 55 ans, les deux d'Ostheim.*

T.S.V.P.

Siegwald Albert coupeur x24/05/1928 Colmar Klein Marguerite Hedwige °01/02/1906
Darmstadt (D)

¹Siegwald Jules commerçant x20/02/1925 Mittelwihr Schaller Catherine Emilie s.p. °30/07/1902
Mittelwihr

Siegwald Charles-David employé de bureau x30/10/1936 Colmar Hoerdts Gabrielle Marie
Joséphine s.p. °04/12/1913 Colmar

Siegwald Georges-Jacques employé de banque x ?

(Il n'a pas été fait de recherches complémentaires sur cette famille)

¹Grâce à cette famille nous avons pu trouver le lendemain de notre évacuation le 22/12/1944 à Colmar un logement dans la maison Betz rue Rapp, logement devenu vacant après le départ de la famille allemande qui l'occupait.

Fiche Généalogique.
(R.E.C. Ostheim, Illhaeusern)

Fiche N° : H.13110148

Branche : Sturm / Barbaras

Nom : *STURM

Prénom : Jean-David

Age : 26 ans

Date de Naissance : °30/09/1878

Lieu : Ostheim

Date de Décès : +07/04/1951

Lieu : " 73 ans

Causes

Profession : garde barrière

Rel : prot.

Fils de : Sturm Jean garde barrière

Fiche N° : G.1311014

°18/11/1838 Ostheim

et de : Barth Madeleine s.p. °24/04/1836 Ostheim

domicile : 36, rue de la Gare Ostheim

Date de Mariage : x22/10/1904

Lieu : Ostheim

: xx14/01/1935

Lieu : Ostheim

Un Cm. a été signé le 11/01/1935 devant maître Adam notaire à Jepsheim

Avec :

Nom : VONDACH

Prénom : Henriette-Frédérique

Age : 22 ans

Date de Naissance : ° 26/04/1882

Lieu : Illhaeusern

Date de Décès : +10/03/1928

Lieu : Ostheim 46 ans

Causes :

Profession : bonne

Rel : prot.

Fille de : Vondach Charles charron °13/01/1856 Romanswiller

et de : Roedelsberger Henriette s.p. °06/10/1856 Illhaeusern

domicile : Illhaeusern

Domicile : Propriétaire au 36 rue de la Gare, suite aux combats de l'hiver 1944/45 sinistré partiel, après la reconstruction ils réintègrent leur maison.

Leurs Enfants :

Sturm Camille-Jean

°13/01/1906 Ostheim

Fiche N° : I.131101481

+25/11/1988 " 82 ans

Sturm Henriette-Frédérique

°22/01/1909 Ostheim

Fiche N° : I.131101482

+01/05/2000 Schiltigheim (67) 91 ans

Sturm Charles

°18/08/1911 Ostheim

Fiche N° : I.131101483

+28/04/1978 Bischheim 67 ans

Divers : *Les témoins au 1^{er} mariage : Froehlich Mathieu cultivateur 48 ans et Rinck Jacques facteur 35 ans, les deux d'Ostheim.*

Les témoins au second mariage : Sturm Camille employé de bureau et Gander Charles mécanicien, les deux d'Ostheim.

**Sturm Jean-David veuf de Vondach Henriette a marié le xx14/01/1935 en secondes noces Wickersheim Madeleine restauratrice °21/09/1890 Ostheim veuve de Gander Charles +26/06/1927*

T.S.V.P.

Sturm Camille-Jean employé de bureau x05/09/1931 Ostheim Bergmann Jeanne-Madeleine
employé des PTT °08/02/1908 Ostheim

Sturm Henriette-Frédérique s.p. x12/08/1932 Ostheim Brechbuhler Daniel chaudronnier
°06/02/1905 Ostheim

Sturm Charles contrôleur au PTT. x12/11/1938 Ostheim Porson Claire-Berthe s.p. °24/11/1912
Bischheim

Fiche Généalogique.

(R.E.C. Ostheim)

Fiche N° : I.121311011

Branche :

Nom : STURM

Prénom : Jean-Alfred

Age :

Date de Naissance : °20/09/1876

Lieu : Ostheim

Date de Décès : +

Lieu : ?

Causes :

Profession :

Rel : prot.

Fils de : Sturm Jean agriculteur °24/04/1856 Ostheim

Fiche N° : H.12131101

et de : Pontius Catherine-Pauline s.p. °04/03/1854 Beblenheim

domicile : Ostheim

Date de Mariage : x

Lieu : ?

Avec :

Nom :

Prénom :

Age :

Date de Naissance : °

Lieu :

Date de Décès : +

Lieu :

Causes :

Profession :

Rel :

Fille de :

et de :

domicile :

Domicile :

Leurs Enfants :

Descendance inconnue à ce jour

Fiche N° :

Divers :

(Pas d'autres indications dans les R.P. et R.E.C. d'Ostheim)

Fiche Généalogique.
(R.E.C. Ostheim, Beblenheim)

Fiche N° : I.121311012

Branche :

Nom : STURM

Prénom : Catherine-Pauline

Age : 27 ans

Date de Naissance : °11/11/1879

Lieu : Ostheim

Date de Décès : +09/03/1931

Lieu : Beblenheim 52 ans

Causes :

Profession : s.p.

Rel : prot.

Fille de : Sturm Jean agriculteur

Fiche N° : H.12131101

°24/04/1856 Ostheim

et de : Pontius Catherine-Pauline s.p. °04/03/1854 Beblenheim

domicile : Ostheim

Date de Mariage : x30/11/1906

Lieu : Ostheim

Pas de Cm.

Avec :

Nom : HEISCH

Prénom : Charles-Eugène-Emile

Age : 24 ans

Date de Naissance : °05/05/1882

Lieu : Beblenheim

Date de Décès : +25/10/19

Lieu : Colmar 62 ans

Causes :

Profession : vigneron

Rel : prot.

Fils de : Heisch Jacques-Christian vigneron °10/02/1868 Beblenheim

et de : Pontius Véronique s.p. °28/07/1861 Beblenheim

domicile : Beblenheim

Domicile : 74, rue dite Niedergasse Ostheim

Leurs Enfants :

Sturm/Heisch Eugène °06/10/1897 Ostheim Fiche N° : J.1213110121
+03/07/1956 " 59 ans

Sturm/Heisch Emile °25/09/1901 Ostheim Fiche N° : J.1213110122
+ ?

Heisch Suzanne-Berthe °14/07/1907 Beblenheim Fiche N° : J.1213110123
+ ?

Heisch Emma-Berthe °18/03/1920 Beblenheim Fiche N° : J.1213110124
+ ?

Divers : *Les témoins au mariage : Sturm Charles cultivateur 43 ans et Baltzinger Christian vigneron 43 ans, les deux de Beblenheim.*

Le vigneron Heisch Charles-Eugène-Emile reconnaît lors du mariage les enfants Sturm Eugène °06/10/1897 et Sturm Emile °26/09/1901 nés hors mariage comme les siens.

Heisch Charles-Eugène-Emile a marié en secondes noces xx12/03/1932 Beblenheim Heckle Marie-Salomé s.p. °03/02/1900 Colmar

T.S.V.P.

Heisch Emile x ?

Heisch Eugène x ?

Heisch Suzanne-Berthe x12/08/1928 Beblenheim Buchholtz Albert maçon °04/04/1903
Sigolsheim

Heisch Emma-Berthe x18/01/1946 Belfort Hugel François-Xavier

(Il n'a pas été fait de recherches complémentaires sur cette famille)

Fiche Généalogique.
(R.E.C. Ostheim, Horbourg)

Fiche N° : I.121311015

Branche : Sturm / Meyer

Nom : STURM

Prénom : Jean-Charles

Age : 34 ans

Date de Naissance : °06/02/1885

Lieu : Ostheim

Date de Décès : +07/04/1963

Lieu : " 78 ans

Causes :

Profession : agriculteur

Rel : prot.

Fils de : Sturm Jean agriculteur

Fiche N° : H.12131101

°24/04/1856 Ostheim

et de : Pontius Catherine-Pauline s.p. °04/03/1854 Beblenheim

domicile : Ostheim

Date de Mariage : x19/05/1919

Lieu : Horbourg

Il n'est pas fait mention d'un Cm.

Avec :

Nom : MEYER

Prénom : Marie

Age : 33 ans

Date de Naissance : °17/11/1886

Lieu : Horbourg

Date de Décès : +20/04/1971

Lieu : Ostheim 85 ans

Causes :

Profession : agricultrice

Rel : prot.

Fille de : Meyer Mathias agriculteur °04/11/1851 Horbourg

et de : Lang Béréna-Catherine s.p. °20/08/1860 Ribeauvillé

domicile : Horbourg

Domicile : Propriétaire au 63, rue de l'église, suite aux combats de l'hiver 1944/45 sinistré total, depuis la reconstruction du village en 1950 ils habitent au 16, rue du Général Geil 68150 Ostheim.

Leurs Enfants :

Sturm Mina °31/05/1920 Ostheim Fiche N° : J.1213110151
+05/01/2007 Colmar 87 ans

Sturm Marie-Jeanne °11/08/1921 Ostheim Fiche N° : J.1213110152
+23/8/2010 Beblenheim 89 ans

Sturm Charles-Alfred °17/06/1923 Ostheim Fiche N° : J.1213110153
+31/05/2009 Colmar 86 ans

Sturm Mariette-Amélie °08/07/1928 Ostheim Fiche N° : J.1213110154
+

Divers : Les témoins au mariage :

Sturm Mina agricultrice x17/12/1947 Ostheim Wickersheim Charles-Jacques agriculteur
°05/02/1912 Ostheim +19/02/2006 Colmar

Sturm Marie-Jeanne agricultrice x04/10/1941 Wickersheim Jacques-Charles agriculteur
°02/05/1914 Ostheim +28/12/1883 Colmar

T.S.V.P.

Sturm Charles-Alfred agriculteur x25/11/1949 Horbourg Oberlin Amélie agricultrice
°26/11/1925 Horbourg
Sturm Mariette-Amélie vendeuse x25/04/1959 Ostheim Kienlen Joseph-Alphonse (René)
ferblantier °18/12/1930 Houssen

Fiche Généalogique.

(R.E.C. Ostheim)

Fiche N° : I.121311018

Branche :

Nom : STURM

Prénom : Albert

Age : 27 ans

Date de Naissance : °28/06/1890

Lieu : Ostheim

Date de Décès : +01/03/1981

Lieu : " 91 ans

Causes :

Profession : agriculteur

Rel : prot.

Fils de : Sturm Jean agriculteur

Fiche N° : H.12131101

°24/04/1856 Ostheim

et de : Pontius Catherine-Pauline s.p. °04/03/1854 Beblenheim

domicile : Ostheim

Date de Mariage : x13/01/1917

Lieu : Ostheim

Il n'est pas fait mention d'un Cm.

Avec :

Nom : HANHART

Prénom : Eugène-Amélie

Age : 20 ans

Date de Naissance : °30/03/1897

Lieu : Beblenheim

Date de Décès : +11/11/1987

Lieu : Guémar 90 ans

Causes :

Profession : agricultrice

Rel : prot.

Fille mineure de : Hanhardt Jacques-Charles viticulteur

°02/10/1855 Beblenheim

et de : Pontius Emilie s.p. °14/05/1859 Beblenheim

domicile : Beblenheim

Domicile : Propriétaire rue de Jebnheim, suite aux combats de l'hiver 1944/45 sinistré total, ils sont relogés au village provisoire, depuis la reconstruction du village en 1950 ils habitent au 2, rue d'Avallon Ostheim

Leurs Enfants :

Sturm Albert

°23/06/1917 Ostheim

Fiche N° : J.1213110181

Guerre 1944/45, incorporé de force dans l'armée allemande porté disparu 1945 date inconnue lors des bombardements de Dresde (D) vers la fin de la guerre à l'âge de 27 ans.

Sturm Emilie-Alice

°19/11/1918 Ostheim

Fiche N° : J.1213110182

+21/03/2009 Ribeauvillé 91 ans

Divers : *Les témoins au mariage : Sturm Charles cultivateur 53 ans et Utzmann Charles boucher, les deux d'Ostheim.*

Le mariage de Sturm Albert x13/01/1917 eu lieu pendant son service militaire dans l'armée allemande au 6ième chasseur à cheval dans l'escadron de réserve du 13ième Régiment des chasseurs à cheval stationné à Saarbrücken (D) pendant la 1ère guerre mondiale.

Sturm Emilie-Alice x03/03/1939 Ostheim Wintermantel Albert-Charles mécanicien °28/04/1913 Guémar

Fiche Généalogique.

(R.E.C. Ostheim)

Fiche N° : I.121311019

Branche :

Nom : STURM

Prénom : Berthe

Age : 21 ans

Date de Naissance : °29/08/1891

Lieu : Ostheim

Date de Décès : +13/01/1982

Lieu : " 91 ans

Causes :

Profession : agricultrice

Rel : prot.

Fille de : Sturm Jean agriculteur

Fiche N° : H.12131101

°24/04/1856 Ostheim

et de : Pontius Catherine-Pauline s.p. °04/03/1854 Beblenheim

domicile : 22, rue Bruhling Ostheim

Date de Mariage : x29/11/1912

Lieu : Ostheim

Il n'est pas fait mention d'un Cm.

Avec :

Nom : *FROEHLICH

Prénom : Adolphe

Age : 22

ans

Date de Naissance : °13/11/1890

Lieu : Ostheim

Date de Décès : +03/05/1948

Lieu : " 58 ans

Causes :

Profession : agriculteur

Rel : prot.

Fils de : Froehlich Georges tonnelier °20/12/1854 et +08/03/1920 Ostheim

et de : Kuchel Salomé s.p. °24/10/1856 Ostheim

domicile : Ostheim

Domicile : Propriétaire au 74, rue de Jebnheim, suite aux combats de l'hiver 1944/45 sinistré total, ils sont relogés au village provisoire, depuis la reconstruction du village en 1950 ils habitent au 22, rue Bruhling Ostheim

Leurs Enfants :

Froehlich Marthe-Berthe	°04/04/1910 Ostheim	Fiche N° : J.1213110191
	+10/06/1997 Colmar	87 ans
+ Froehlich Marguerite-Elise	°27/05/1911 Ostheim	Fiche N° : J.1213110192
	+27/04/1913 âgée de 2 ans	
Froehlich Charles	°04/07/1913 Ostheim	Fiche N° : J.1213110193
	+25/04/1992 " 79 ans	
Froehlich Marguerite-Elise	°27/10/1917 Ostheim	Fiche N° : J.1213110194
	+	
Froehlich Alice-Madeleine	°18/06/1921 Ostheim	Fiche N° : J.1213110195
	+23/06/1989 " 68 ans	

Divers : *Les témoins au mariage : Sturm Alfred cultivateur 36 ans et Froehlich Georges tonnelier 32 ans.*

T.S.V.P.

**Froehlich Adolphe reconnaît lors du mariage les enfants Sturm Marthe-Berthe °14/04/1910 et Sturm Marguerite-Elise °27/05/1911 nées hors mariage comme les siens.*

Froehlich Marthe-Berthe s.p. x08/06/1929 Ostheim Grimm Charles ouvrier d'usine °31/10/1904 Ostheim

Froehlich Marthe-Berthe s.p. xx19/11/1954 Ostheim Froehlich Georges-René agriculteur °02/02/1912 Ostheim

Froehlich Charles débardeur x04/11/1945 Ribeauvillé Halter Marthe-Marie s.p. °29/04/1922 Ribeauvillé (des verreries)

Froehlich Marguerite-Elise s.p. x24/10/1941 Ostheim Bergmann Alfred employé EDF °22/09/1914 Ostheim

Froehlich Alice-Madeleine serveuse x23/08/1958 Ostheim Eissler Lucien-David bûcheron °05/10/1929 Ostheim

(Il n'a pas été fait de recherches complémentaires sur cette famille)

Fiche Généalogique.
(R.E.C. Ostheim, Beblenheim)

Fiche N° : I.121311061

Branche :

Nom : STURM

Prénom : Caroline-Jeanne

Age : 25 ans

Date de Naissance : °03/04/1891

Lieu : Ostheim

Date de Décès : +07/12/1943

Lieu : Beblenheim 52 ans

Causes :

Profession : s.p.

Rel : prot.

Fille de : Sturm Charles agriculteur
°14/03/1864 Ostheim

Fiche N° : H.12131106

et de : Graff Caroline s.p. °20/11/1863 Ostheim

domicile : 25, rue de la Gare Ostheim

Date de Mariage : x22/05/1914

Lieu : Beblenheim

Il n'est pas fait mention d'un Cm.

Avec :

Nom : ORTLIEB

Prénom : Georges-Christian-Fernand **Age :** 29 ans

Date de Naissance : °23/03/1885

Lieu : Beblenheim

Date de Décès : +23/04/1934

Lieu : Beblenheim 49 ans

Causes :

Profession : vigneron

Rel : prot.

Fils de : Ortlieb Georges vigneron °16/11/1856 Beblenheim

Et de : Saltzmann Louise s.p. °15/10/1856 Beblenheim

domicile : Beblenheim

Domicile : Beblenheim

Leurs Enfants :

Ortlieb Mina-Jeanne °01/02/1911 Ostheim Fiche N° : J.1213110611

+14/09/200 Beblenheim

Ortlieb Louise-Madeleine °17/09/1915 Beblenheim Fiche N° : J.1213110612

+ ?

Ortlieb André-Charles °31/07/1921 Beblenheim Fiche N° : J.1213110613

+11/08/1998 "

Divers : *Les témoins au mariage :*

*Sturm Caroline-Jeanne a mariée en secondes noces xx22/08/1942 Blum Daniel-Emile
°07/10/1887 Beblenheim*

Ortlieb Mina-Jeanne s.p. x06/04/1935 Beblenheim Barbaras Emile sabotier °04/12/1907 Ostheim

Ortlieb Louise-Madeleine s.p. x09/05/1936 Beblenheim Heim Adolphe-Fernand vigneron

°30/04/1910 Beblenheim

Ortlieb André-Charles vigneron x10/12/1948 Beblenheim Leininger Amélie s.p. °07/06/1923

Hunawihr

(Il n'a pas été fait de recherches complémentaires sur cette famille)

Fiche Généalogique.

(R.E.C. Ostheim)

Fiche N° : I.121311062

Branche :

Nom : STURM

Prénom : Charles-Paul

Age : 24 ans

Date de Naissance : °07/06/1892

Lieu : Ostheim

Date de Décès : +21/03/1971

Lieu : " 78 ans

Causes :

Profession : agriculteur,

Rel : prot.

Fils de : Sturm Charles agriculteur

Fiche N° : H.12131106

Grand invalide de guerre 1914/18 °14/03/1864 Ostheim

et de : Graff Caroline s.p. °20/11/1863 Ostheim

domicile : 25, rue de la Gare Ostheim

Date de Mariage : x21/12/1917

Lieu : Ostheim

Il n'est pas fait mention d'un Cm.

Avec :

Nom : KLEIN

Prénom : Caroline

Age : 25 ans

Date de Naissance : °25/5/1892

Lieu : Bust (67)

Date de Décès : +17/01/1974

Lieu : Ostheim 82 ans

Causes :

Profession : s.p.

Rel : prot.

Fille de : Klein Nicolas ouvrier de carrière

et de : Eberhardt Caroline

domicile Bust (67)

Domicile : Propriétaire au 25, rue de la Gare, suite aux combats de l'hiver 1944/45 sinistré partiel, après la reconstruction ils réintègrent leur maison.

Leurs Enfants :

Sturm Gustave-Adolphe °14/07/1918 Ostheim Fiche N° : J.1213110621

Guerre 1939/45, incorporé de force dans l'armée allemande décédé le +03/04/1944 à l'âge de 26 ans à Tiruspol (Russie)

Sturm René-Paul °09/01/1920 Ostheim Fiche N° : J.1213110622

Guerre 1939/45, incorporé de force dans l'armée allemande décédé le +19/09/1944 à l'âge de 24 ans près de Burgo-San-Lorentzo (Italie) Il est enterré au cimetière de Futa-Pass, Block 14, tombe 337.

Sturm Caroline-Paulette °03/01/1925 Ostheim Fiche N° : J.1213110623

+

Divers : *Les témoins au mariage : Sturm Jean agriculteur 62 ans Ostheim et Ortlieb Fernand vigneron 32 ans Beblenheim.*

Sturm Caroline-Paulette employée de bureau x03/01/1952 Ostheim Schneider Pierre-Paul menuisier °16/02/1927 Beblenheim

Fiche Généalogique.
(R.E.C Ostheim, Jepsheim)

Fiche N° : I.12132742

Branche :

Nom : STURM

Prénom : Salomé

Age : 28 ans

Date de Naissance : °24/01/1892

Lieu : Ostheim

Date de Décès : +14/02/1955

Lieu : " 63 ans

Causes :

Profession : restauratrice

Rel : prot.

Fille de : Sturm Jacques agriculteur

Fiche N° : H.1213274

°10/02/1864 Ostheim

et de : Sturm Salomé s.p. °02/04/1870 Ostheim

domicile : Ostheim

Date de Mariage : x02/06/1919

Lieu : Ostheim

Il n'est pas fait mention d'un Cm.

Avec :

Nom : BALTZINGER

Prénom : Albert

Age : 29 ans

Date de Naissance : °18/10/1891

Lieu : Jepsheim

Date de Décès : +19/03/1955

Lieu : Ostheim 64 ans

Causes :

Profession : agriculteur/restaurateur

Rel : Prot.

Fils de : Baltzinger Jean-Jacques agriculteur °07/05/1876 Jepsheim

et de : Bentz Marie s.p. °26/07/1866 Jepsheim

domicile : Jepsheim

Domicile : Propriétaire au 16 route de Colmar, suite aux combats de l'hiver 1944/45 sinistré partiel, après la reconstruction ils réintègrent leur maison.

Leurs Enfants :

+Baltzinger Salomé °08/02/1920 Ostheim Fiche N° : J.121327421

+08/02/1920 " mort née

Baltzinger Adolphe-Jacques °06/01/1922 Ostheim Fiche N° : J.121327422

+05/12/1987 Grenoble

Baltzinger Richard-Charles °01/07/1927 Ostheim Fiche N° : J.121327423

+26/01/2007 Ostheim 80 ans

Divers : *Les témoins au mariage : Geyl Alfred agriculteur 32 ans et Hansjacob Charles ferblantier 54 ans, les deux d'Ostheim.*

Baltzinger Adolphe-Jacques professeur x20/01/1951 Ostheim Laffont Paule-Josette professeur °19/09/1923 Vienne (Isère)

Baltzinger Richard-Charles cuisinier x22/08/1952 Beblenheim Ortlieb Annette-Salomé s.p. °16/09/1929 Beblenheim

(Il n'a pas été fait de recherches complémentaires sur cette famille)

Fiche Généalogique.

(R.E.C. Ostheim)

Fiche N° : I.12134123

Branche :

Nom : STURM

Prénom : Emile

Age : 40 ans

Date de Naissance : °10/04/1880

Lieu : Ostheim

Date de Décès : +13/01/1944

Lieu : " 64 ans

Causes :

Profession : Domestique

Rel : prot.

Fils de : Sturm Jacques agriculteur

Fiche N° : H.1213412

°28/09/1851 Ostheim

et de : Grauer Catherine s.p. °13/12/1858 Ostheim

domicile : Ostheim

Date de Mariage : x19/02/1920

Lieu : Ostheim)(27/10/1948 Colmar

Il n'est pas fait mention d'un Cm.

Avec :

Nom : MEY

Prénom : Sophie

Age : 33 ans

Date de Naissance : °28/05/1887

Lieu : Ostheim

Date de Décès : +30/01/1966

Lieu : " 79 ans

Causes :

Profession : s.p.

Rel : prot

Fille de : Mey Jean journalier

°14/01/1846 Ostheim

et de : Oberlin Salomé s.p. °25/07/1845 Ostheim

domicile : Ostheim

Domicile : Propriétaire au 161/162, rue dite Hintergasse, suite aux combats de l'hiver 1944/45 sinistré total, puis ils habitent au village provisoire Ostheim

Leurs Enfants : *Le couple est resté sans enfants.*

Divers : *Les témoins au mariage : Bergmann Jean sellier 47 ans et Sturm Eugène coiffeur 33 ans, les deux d'Ostheim.*

Veuve de Sturm Emile, Mey Sophie a mariée xx30/11/1946 en secondes noces Christen Alphonse employé de la SNCF. °02/08/1898 Orschwiller (67)

Fiche Généalogique.

(R.E.C. Ostheim)

Fiche N° : I.12134124

Branche :

Nom : STURM

Prénom : Louise

Age : 22 ans

Date de Naissance : °09/01/1883

Lieu : Ostheim

Date de Décès : +08/03/1962

Lieu : Pfastatt 79 ans

Causes :

Profession : s.p.

Rel : prot.

Fille de : Sturm Jacques agriculteur

Fiche N° : H.1213412

°28/09/1851 Ostheim

et de : Grauer Catherine s.p. °13/12/1858 Ostheim

domicile : Ostheim

Date de Mariage : x07/08/1905

Lieu : Ostheim

Il n'est pas fait mention d'un Cm.

Avec :

Nom : HEILMANN

Prénom : Albert

Age : 23 ans

Date de Naissance : °18/11/1882

Lieu : Mulhouse

Date de Décès : +

Lieu :

Causes :

Profession : voiturier

Rel : prot.

Fils de : Heilmann Roger transporteur à Paris

et de : Bettinger Catherine ° ? Mulhouse

domicile : Mulhouse

Domicile : Mulhouse

Leurs Enfants :

Heilmann Robert °

Fiche N° : I.121341241

+

Heilmann Albert °

Fiche N° : I.121341242

+

Divers : *Les témoins au mariage : Hartmann Charles voiturier 37 ans et Sturm Emile cultivateur 25 ans, les deux d'Ostheim.*

Heilmann Robert x

Heilmann Albert x

(Il n'a pas été fait de recherches complémentaires sur cette famille)

Fiche Généalogique.

(R.E.C. Ostheim)

Fiche N° : I.12134126

Branche :

Nom : STURM

Prénom : Frédérique

Age : 23 ans

Date de Naissance : °29/02/1886

Lieu : Ostheim

Date de Décès : +11/06/1969

Lieu : Colmar 83 ans

Causes :

Profession : bonne

Rel : prot.

Fille de : Sturm Jacques agriculteur

Fiche N° : H.11213412

°28/09/1851 Ostheim

et de : Grauer Catherine s.p. °13/12/1858 Ostheim

domicile : Ostheim

Date de Mariage : x25/01/1909

Lieu : Ostheim

Il n'est pas fait mention d'un Cm.

Avec :

Nom : FRIEH

Prénom : Henri

Age : 27 ans

Date de Naissance : °03/01/1882

Lieu : Horbourg

Date de Décès : +

Lieu :

Causes :

Profession : voiturier

Rel : ?

Fils de : Frieh Jean voiturier

et de : Burger Catherine

domicile : Horbourg

Domicile :

Leurs Enfants :

Frieh Robert

°09/02/1911 Colmar

Fiche N° : J.121341261

+ 30/09/1979 Ribeauvillé 68 ans

Fiche N° :

Fiche N° :

Fiche N° :

Divers : *Les témoins au mariage : Woelfersheim Jacques cultivateur 49 ans Ostheim et Frieh Joseph journalier 30 ans Horbourg.*

Frieh Robert serrurier x ? Joos Jeanne °30/08/1922 Colmar

(Il n'a pas été fait de recherches complémentaires cette famille)

Fiche Généalogique.

(R.E.C. Ostheim)

Fiche N° : I.12134127

Branche :

Nom : STURM

Prénom : Eugène

Age : 25 ans

Date de Naissance : °17/03/1887

Lieu : Ostheim

Date de Décès : +23/09/1950

Lieu : " 63 ans

Causes :

Profession : coiffeur

Rel : prot.

Fils de : Sturm Jacques agriculteur °28/09/1851 Ostheim

Fiche N° : H.1213412

et de : Grauer Catherine s.p. °13/12/1858 Ostheim

domicile : Ostheim

Date de Mariage : x17/06/1912

Lieu : Ostheim

Il n'est pas fait mention d'un Cm.

Avec :

Nom : SCHEUERMANN

Prénom : Emilie

Age : 24 ans

Date de Naissance : °30/08/1888

Lieu : Ostheim

Date de Décès : +21/11/1962

Lieu : " 74 ans

Causes :

Profession : s.p.

Rel : prot.

Fille de : Scheuermann Michel agriculteur 57 ans

°19/03/1855Muntzenheim

et de : Woelfersheim Madeleine s.p. 54 ans °18/01/1858 Ostheim

domicile : Ostheim

Domicile : Propriétaire au 53 rue de Mittelwihr.

Leurs Enfants : *Le couple est resté sans enfants.*

Divers : *les témoins au mariage : Sturm Emile journalier 32 ans et Scheuermann Emile cultivateur 28 ans, les deux domiciliés à Ostheim.*

Fiche Généalogique.

(R.E.C. Ostheim)

Fiche N° : I.12134128

Branche :

Nom : STURM

Prénom : Jules

Age :

Date de Naissance : °11/09/1888

Lieu : Ostheim

Date de Décès : + 20/02/1962

Lieu : Kingersheim

Causes :

Profession :

Rel : prot;

Fils de : Sturm Jacques agriculteur °28/09/1851 Ostheim

Fiche N° : H.1213412

et de : Grauer Catherine s.p. °13/12/1858 Ostheim

domicile : Ostheim

Date de Mariage : x

Lieu : ?

Avec :

Nom :

Prénom :

Age :

Date de Naissance : °

Lieu :

Date de Décès : +

Lieu :

Causes :

Profession :

Rel :

Fille de :

et de :

domicile :

Domicile :

Leurs Enfants :

Sturm Louise

°

Fiche N° : J.121341281

+

Divers :

Sturm Louise x ?

(Pas d'autres indications dans les R.P. et R.E.C. d'Ostheim)

Fiche Généalogique.

(R.E.C. Ostheim)

Fiche N° : I.12134129

Branche :

Nom : STURM

Prénom : Sophie

Age : 23 ans

Date de Naissance : °07/06/1890

Lieu : Ostheim

Date de Décès : +12/12/1952

Lieu : Guebwiller 62 ans

Causes :

Profession : ouvrière d'usine

Rel : prot.

Fille de : Sturm Jacques agriculteur

Fiche N° : H.1213412

°28/09/1851 Ostheim

et de : Grauer Catherine s.p. °13/12/1858 Ostheim

domicile : Ostheim

Date de Mariage : x10/05/1913

Lieu : Ostheim

Il n'est pas fait mention d'un Cm.

Avec :

Nom : CLAUSS

Prénom : Emile

Age : 23 ans

Date de Naissance : °12/07/1890

Lieu : Scherwiller

Date de Décès : +18/03/1965

Lieu : Guebwiller 75 ans

Causes :

Profession : mineur de fond aux MDP. **Rel :** cath.

Fils de : Clauss Mathieu garde des eaux °24/06/1853 Blosheim (67) et +03/01/1935 Ostheim

et de : Weick Marie-Madeleine s.p. °27/05/1856 Scherrwiller (67) et +27/04/1925 Ostheim

domicile : Scherwiller

Domicile : Ostheim

Leurs Enfants :

Clauss Sophie °09/02/1914 Bollwiller Fiche N° : J.121341291

+

Clauss Marguerite °07/08/1915 Ostheim Fiche N° : J.121341292

+09/03/1999 Guebwiller 82 ans

Clauss Jeanne °02/12/1917 Ostheim Fiche N° : J.121341293

+

Clauss Lina-Joséphine-Eugénie °13/09/1919 Ostheim Fiche N° : J.121341294

+

Clauss Emile-Mathieu-Jacques °07/01/1921 Ostheim Fiche N° : J.121341295

+

Clauss Berthe-Lydia-Emma °29/05/1923 Ostheim Fiche N° : J.121341296

+

Clauss Juliette °11/10/1924 Ostheim Fiche N° : J.121341297

+

T.S.V.P.

Clauss Marcel-Alfred-Charles	°18/01/1926 Ostheim	Fiche N° : J.121341298
<i>Guerre 1939/45, incorporé de force dans l'armée allemande décédé le +02/09/1943 à Kirsanov (Russie) à l'âge de 17 ans</i>		
Clauss Eugène	°12/12/1927 Dietwiller	Fiche N° : J.121341299
	+	
Clauss Suzanne	°14/11/1930 Guebwiller	Fiche N° : J.1213412910
	+16/05/1943 "	

Divers : *les témoins au mariage : Heilmann Albert voiturier 31 ans Mulhouse et Haerty Albert cheminot Colmar.*

Clauss Sophie x ? Lecerf Désiré
 Clauss Marguerite x19/07/1940 Guebwiller Tresch Ignace-Alfred ° Guebwiller
 Clauss Jeanne x14/05/1937 Guebwiller Zagula Henri ° Guebwiller (mort en Russie)
 Clauss Lina-Joséphine-Eugénie x ? Haby Théophile
 Clauss Emile-Mathieu-Jacques x ? Jary Irène
 Clauss Berthe-Lydia-Emma x ?
 elle a mariée en secondes noces xx13/12/1958 Jebnheim Zévio Savio elle
en date du 02/05/1955 le tribunal civil de Guebwiller prononce le divorce entre Clauss Berthe-Lydia-Emma et ?
 Clauss Juliette x ? Madrona Paul
 Clauss Eugène x ?
 Clauss Suzanne est resté célibataire

(Il n'a pas été fait de recherches complémentaires sur cette famille)

Fiche Généalogique.

(R.E.C. Ostheim)

Fiche N° : I.121341041

Branche :

Nom : STURM

Prénom : Marie-Louise

Age : 25 ans

Date de Naissance : °23/03/1900

Lieu : Ostheim

Date de Décès : +19/12/1984

Lieu : Colmar 84 ans

Causes :

Profession : agricultrice

Rel : prot.

Fille de : Sturm André agriculteur

Fiche N° : H.12134104

°18/03/1869 Ostheim

et de : Grauer Marie s.p. °29/01/1877 Ostheim

domicile : propriétaire au 164/165, rue dite Hintergasse Ostheim

Date de Mariage : x24/04/1925

Lieu : Ostheim)(le 12/10/1931 à Colmar

xx26/05/1934

" "

Il n'est pas fait mention d'un Cm.

Avec :

Nom : UTZMANN

Prénom : Robert

Age : 24 ans

Date de Naissance : °03/04/1901

Lieu : Ostheim

Date de Décès : +05/10/1994

Lieu : Wasselonne (67) 93 ans

Causes :

Profession : chauffeur routier

Rel : prot.

Fils de : Utzmann Daniel cultivateur °22/11/1868 Ostheim+ Mulhouse

et de : Huck Caroline-Barbe s.p. °29/07/1874 Mulhouse et +07/02/1922 Ostheim

domicile : 63 rue de l'église Ostheim

Domicile : Propriétaire au 164/165, rue dite Hintergasse. *Suite aux combats de la Poche de Colmar l'hiver 1944/45 sinistré total, ils sont relogés au village provisoire, depuis la reconstruction du village en 1950 ils habitent au 18, rue du Général Geil Ostheim*

Leurs Enfants :

Enfant du premier mariage avec Utzmann Robert

Utzmann André Robert °14/11/1926 Ostheim

Fiche N° : J.1213410411

+

Enfant du second mariage avec Fleig Jean-Jacques

Fleig Marie-Louise °20/01/1936 Ostheim

Fiche N° : J.1213410412

+19/12/1984 Colmar

Fleig Jean °05/05/1943 Colmar

Fiche N° : J.1213410413

+16/10/1960 Ostheim 17 ans

Divers : *Les témoins au 1^{er} mariage : Sturm Frédéric cultivateur et Brechbühler Frédéric cultivateur, les deux d'Ostheim.*

Les témoins au second mariage : Hartmann Charles (père) cultivateur et Sturm Frédéric cultivateur, les deux d'Ostheim +06/05/1962 Ostheim.

Sturm Marie-Louise a mariée en secondes noces xx26/04/1935 Fleig Jean-Jacques cultivateur °27/09/1899 Horbourg

Utzmann André-Robert agriculteur x19/11/1953 Beblenheim Ortlieb Jacqueline-Frédérique vigneronne °17/02/1922 Beblenheim

Fiche Généalogique.
(R.E.C. Ostheim, Sundhouse)

Fiche N° : I.121341121

Branche :

Nom : STURM

Prénom : Georges

Age : 33 ans

Date de Naissance : °16/12/1896

Lieu : Ostheim

Date de Décès : +03/10/1975

Lieu : Ribeuwillé 79 ans

Causes :

Profession : agriculteur

Rel : prot;

Fils de : Sturm Georges agriculteur

Fiche N° : I.12134112

°04/12/1867 Ostheim

et de : Nebel Salomé s.p. °07/07/1867 Ostheim

domicile : Ostheim

Date de Mariage : x24/05/1929

Lieu : Sundhouse

Il n'est pas fait mention d'un Cm.

Avec :

Nom : EISSLER

Prénom : Berthe

Age : 29 ans

Date de Naissance : °09/04/1900

Lieu : Sundhouse

Date de Décès : +13/11/1977

Lieu : Ribeuwillé 77 ans

Causes :

Profession : agricultrice

Rel : prot.

Fille de : Eissler Charles °16/11/1867 Sundhouse

et de : Fischer Julie s.p. °23/07/1869 Ostheim

domicile : Sundhouse

Domicile : Propriétaire route de Guémar, suite aux combats de l'hiver 1944/45 sinistré total, après la reconstruction du village en 1950, au 3, rue du château d'eau à Ostheim

Leurs Enfants :

Le couple est resté sans enfants.

Divers :

Fiche Généalogique.
(R.E.C. Ostheim, Strasbourg 67)

Fiche N° : I.121341122

Branche :

Nom : STURM

Prénom : Georgette

Age : 29 ans

Date de Naissance : °20/12/1898

Lieu : Ostheim

Date de Décès : +14/01/1973

Lieu : Ribeauvillé 77 ans

Causes :

Profession : buraliste

Rel : prot.

Fille de : Sturm Georges agriculteur
°04/12/1867 Ostheim

Fiche N° : I.12134112

et de : Nebel Salomé s.p. °07/07/1867 Ostheim
domicile : Ostheim

Date de Mariage : x12/02/1927

Lieu : Strasbourg (67)

Il n'est pas fait mention d'un Cm.

Avec :

Nom : PENAUD

Prénom : Charles-Albert

Age : 32 ans

Date de Naissance : °03/05/1895

Lieu : St. Clément des Baleines (17)

Date de Décès : +01/01/1984

Lieu : Ribeauvillé 89 ans

Causes :

Profession : gendarme

Rel : cath.

Fils de : Penaud François Jean Benjamin °02/01/1863 St. Clément

et de : Cailleateau Elise s.p. °28/01/1859 Ars en Ré
domicile : St. Clément les baleines (17)

Domicile : 1, route de Jebsheim 68150 Ostheim

Leurs Enfants : *Le couple est resté sans enfant.*

Divers : *Les témoins au mariage :*

Fiche Généalogique.
(R.E.C. Ostheim, Mittelwihr)

Fiche N° : I.12144421

Branche :

Nom : STURM

Prénom : Georges-Samuel

Age : 37 ans

Date de Naissance : °15/08/1902

Lieu : Ostheim

Date de Décès : +20/04/1980

Lieu : Ribeauvillé 78 ans

Causes :

Profession : représentant

Rel : prot.

Fils de : Sturm Jean-Samuel agriculteur

Fiche N° : H.1214442

°10/07/1871 Ostheim

et de : Schaeffer Julie-Marie s.p. °29/05/1880 Ratsamhausen (67)

domicile : Ostheim

Date de Mariage : x14/04/1939

Lieu : Mittelwihr

Un Cm. a été signé le 23/02/1939 devant maître Burger notaire à Colmar

Avec :

Nom : MERTZ

Prénom : Anne-Marie

Age : 26 ans

Date de Naissance : °17/07/1913

Lieu : Mittelwihr

Date de Décès : +

Lieu :

Causes :

Profession : s.p.

Rel : prot.

Fille de : Mertz Jacques vigneron °13/08/1859 Mittelwihr

et de : Weber Emilie s.p.

domicile : Mittelwihr

Domicile : 2, rue des Grillons Mittelwihr

Leurs Enfants :

Sturm Jean-Jacques °15/04/1940 Colmar Fiche N° : J.121444211

+

Divers : *Les témoins au mariage : Busser Albert sellier et Wurtz Emile vigneron, les deux de Mittelwihr.*

Sturm Jean-Jacques ajusteur/rectifieur x05/05/1967 Zellenberg Preiss Marthe s.p. °26/03/1941 Colmar

Fiche Généalogique.

(R.E.C. Ostheim)

Fiche N° : I.12144422

Branche :

Nom : STURM

Prénom : Berthe

Age : 22 ans

Date de Naissance : °27/10/1903

Lieu : Ostheim

Date de Décès : +24/07/1997

Lieu : Ribeauvillé 94 ans

Causes :

Profession : s.p.

Rel : prot.

Fille de : Sturm Jean-Samuel agriculteur

Fiche N° : H.1214442

°10/07/1871 Ostheim

et de : Schaeffer Julie-Marie s.p. °29/05/1880 Ratsamhausen

domicile : Ostheim

Date de Mariage : x08/05/1926

Lieu : Ostheim

Un Cm. a été signé en 1926 devant maître Lambach notaire à Riquewihr

Avec :

Nom : KELLER

Prénom : Emile

Age : 28 ans

Date de Naissance : °12/08/1897

Lieu : Horbourg

Date de Décès : +28/08/1989

Lieu : Colmar 92 ans

Causes :

Profession : employé à la S.N.C.F.

Rel : cath.

Fils de : Keller Antoine ouvrier municipal

et de : Buroy Julie

domicile : Horbourg

Domicile : Propriétaire au 19, rue de la Gare Ostheim, expulsé en 1940 par les autorités allemandes, ils sont revenus habiter à Ostheim après la guerre en 1945.

Leurs Enfants :

Keller Reine-Esther °19/04/1927 Horbourg Fiche N° : J.121444221

+

Keller Alice-Yolande °12/09/1929 Horbourg Fiche N° : J.121444222

+

Keller Alfred °14/08/1930 Ostheim Fiche N° : J.121444223

+

Keller Marthe-Julie °19/03/1937 Ostheim Fiche N° : J.121444224

+02/10/2001 Colmar

Keller Anita-Ruth °18/10/1941 Momy (B-P) Fiche N° : J.121444225

+

Divers : *Les témoins au mariage : Keller Antoine employé de chemin de fer de Colmar et Sturm Samuel (fils) représentant d'Ostheim.*

T.S.V.P.

Keller Reine-Esther x03/10/1959 Ostheim Carbonnel Armand-Albert °30/06/1925 Coulomniers
(76)
Keller Alice Yolande x13/07/1956 Ostheim Balasso Jean-Adolphe étudiant °12/11/1929 Talange
(M)
Keller Alfred x
" " xx
Keller Marthe vendeuse x16/11/1985 Ostheim Levasseur Ghislain °24/04/1938 Villers-Cotterets
Keller Anita-Ruth s.p. x29/04/1960 Ostheim Bucher Camille tailleur d'habits °04/05/1934
Bebenheim

(Il n'a pas été fait de recherches complémentaires sur cette famille)

Fiche Généalogique.
(R.E.C. Ostheim, Colmar)

Fiche N° : I.12144423

Branche :

Nom : STURM

Prénom : Chrétien Guillaume

Age : 29 ans

Date de Naissance : °11/12/1909

Lieu : Ostheim

Date de Décès : +11/03/2006

Lieu : Colmar 94 ans

Causes :

Profession : cultivateur/représentant

Rel : prot.

Fils de : Sturm Jean Samuel agriculteur

Fiche N° : H.1214442

°10/07/1871 Ostheim

et de : Schaeffer Julie-Marie s.p. °29/05/1880 Ratsamhausen

domicile : Ostheim

Date de Mariage : x09/07/1938

Lieu : Colmar

Un Cm. a été signé le 08/07/1938 devant maître Burger notaire à Colmar.

Avec :

Nom : KELLER

Prénom : Anne-Marie

Age : 21 ans

Date de Naissance : °11/12/1917

Lieu : Colmar

Date de Décès : +22/7/2010

Lieu : Ostheim

Causes :

Profession : couturière

Rel : cath.

Fille de : Keller François-Antoine °04/11/1883 Elsenheim

et de : Muller Joséphine s.p. °07/04/1896 Voegtlinghoffen

domicile

Domicile : Propriétaire au 6 rue d'Avallon Ostheim, suite au combats de l'hiver 1944/45 sinistré partiel, depuis la reconstruction du village en 1950 ils habitent à la même adresse.

Leurs Enfants :

Sturm Simone °08/12/1938 Colmar Fiche N° : J.121444231

+

Sturm Monique °02/07/1942 Colmar Fiche N° : J.121444232

+

Sturm Christiane °27/10/1944 Ingersheim Fiche N° : J.121444233

+

Sturm Claudette °05/11/1951 Colmar Fiche N° : J.121444234

+

Divers : *les témoins au mariage : Keller Emile employé à la SNCF. Domicilié à Ostheim et Muller Michel chef d'équipe domicilié à Colmar.*

Sturm Simone x31/05/1958 Ostheim Le Beguet Yves-Raymond dessinateur °19/08/1937 Clichy la Garonne (Seine)

T.S.V.P.

Sturm Monique est resté célibataire

Sturm Christiane x31/07/1964 Ostheim Schelcher Serge-Louis chimiste °21/08/1940 Damas (Syrie)

Sturm Claudette x06/10/1970 Ostheim Gauci Jean-Louis technicien °05/02/1949 Colmar

(Il n'a pas été fait de recherches complémentaires sur cette famille)

Fiche Généalogique.

(R.E.C. Ostheim et recherche familiale)

Fiche N° : I.131101361

Branche : Sturm / Barbaras

Nom : STURM

Prénom : Oscar

Age : 23 ans

Date de Naissance : °26/04/1897

Lieu : Ostheim

Date de Décès : +10/06/1968

Lieu : Villingen 71 ans

Causes :

Profession : boulanger

Rel : prot.

Fils de : Sturm Jacques garde-barrière °06/05/1867

Fiche N° : H.13110136

Ostheim +14/12/1907 Ostheim âgé de 40 ans

et de : Huck Caroline-Marie commerçante °22/03/1873 Mulhouse

domicile : 65, rue de l'Eglise Ostheim

Date de Mariage : x23/10/1920

Lieu : Mulhouse

Il n'est pas fait mention d'un Cm.

Avec :

Nom : SCHREINER

Prénom : Elsa

Age : 24 ans

Date de Naissance : °21/06/1896

Lieu : Mulhouse

Date de Décès : +23/01/1965

Lieu : Villingen (D) 71 ans

Causes :

Profession : s.p.

Rel : prot.

Fille de : Schreiner Michaël employé des tramway de Mulhouse

°03/10/1869 Neumühl (D)

et de : Neubeck Elise s.p. °22/10/1872 Zizenhausen (D)

domicile : Mulhouse à partir de 1921 à Villingen (D)

Domicile : 10, Mathias Hummelstrasse Villingen (D)

Leurs Enfants :

Sturm Elisabeth-Charlotte-Frédérique °28/08/1921 Mulhouse Fiche N° : J.1311013611

+

Sturm Oscar

°13/06/1927 Villingen (D) Fiche N° : J.1311013612

+29/04/2008 Etzwillen (CH) 81 ans

Divers : *Les témoins au mariage : Laetzig Charles employé d'usine Rougemont les Châteaux et Mercky Daniel employé de Chemin de fer Ostheim.*

Après la première guerre mondiale 1914/18 l'Alsace est redevenue française. Les allemands qui n'avaient pas opté pour la nationalité française après 1921 ont du quitter l'Alsace. Les beaux-parents Schreiner ayant gardé leur nationalité allemande, ont quitté Mulhouse avec leur fille et son époux Sturm Oscar pour s'établir à Villingen en Allemagne.

Sturm Oscar électricien x12/08/1966 Rossel Rose-Marie s.p. °11/05/1934 Neuchâtel (CH)

Sturm Elisabeth employée de bureau est restée célibataire et vit à Königsfeld (D)

Fiche Généalogique.

(R.E.C. Ostheim, Beblenheim, Gunsbach)

Fiche N° : I.131101362*

Branche : Sturm / Barbaras

Nom : *STURM

Prénom : Jacques

Age : 27 ans

Date de Naissance : ° 20/01/1899

Lieu : Ostheim

Date de Décès : + 02/12/1978

Lieu : Ribeauvillé âgé de 79 ans

Causes : cancer de la prostate

Profession : ferblantier/installateur
employé à la SNCF

Rel : prot.

Fils de : *Sturm* Jacques garde barrière °06/05/1867

Fiche N° : H.13110136

Ostheim +14/12/1907 âgé de 40 ans Ostheim

et de : Huck Caroline-Marie commerçante °22/03/1873 Mulhouse

domicile : 65, rue de l'Eglise Ostheim

Date de Mariage : x 20/05/1926

Lieu : civil et religieux à Beblenheim

Il n'est pas fait mention d'un Cm.

Avec :

Nom : BRUPPACHER

Prénom : Marie-Marguerite

Age : 32 ans

Date de Naissance : ° 12/11/1894

Lieu : Beblenheim

Date de Décès : + 02/01/1984

Lieu : Ribeauvillé âgé de 89 ans

Causes : l'âge

Profession : cuisinière

Rel : prot.

Fille de : Bruppacher Jean voiturier °01/01/1865 et +09/02/1939 Beblenheim

et de : Eber Louise s.p. °21/07/1871 et +19/12/1957 Beblenheim

domicile : 4, rue de Bennwihr Beblenheim

Domicile : Propriétaire au 65, rue de l'Eglise, suite aux combats de l'hiver 1944/45 sinistré total, ils sont relogés au village provisoire, depuis la reconstruction du village en 1950 ils habitent au 5, route de Colmar Ostheim

Leurs Enfants :

Sturm Marie-Louise °15/07/1928 Ostheim à 16h Fiche N° : J.1311013621

+19/07/2008 Colmar 80 ans

Sturm* Jean-Jacques °17/07/1931 Ostheim à 1h Fiche N° : J.1311013622

+

Sturm Chrétien-Richard °03/03/1933 Ostheim à 11h30 Fiche N° : J.1311013623

+

Divers : *Les témoins au mariage : Paul Bruppacher jardinier frère de la mariée Beblenheim et Sturm Chrétien ferblantier frère du marié Ostheim.*

Sturm Marie-Louise vendeuse x05/04/1950 Neuchâtel Petitpierre Jean-Ernest boulanger °26/03/1922 Neuchâtel (CH)

Sturm* Jean-Jacques agent de maîtrise x29/12/1967 Ostheim Riedlinger Lily monitrice-infirmière °03/05/1933 Munster

Sturm Richard menuisier x13/09/1858 Gunsbach Feller Simone vendeuse °27/07/1935 Munster

Fiche Généalogique.
(R.E.C. Ostheim, Colmar)

Fiche N° : I.131101363

Branche : Sturm / Barbaras

Nom : STURM

Prénom : Chrétien

Age : 31 ans

Date de Naissance : °22/10/1901

Lieu : Ostheim

Date de Décès : +19/02/1985

Lieu : Colmar 84 ans

Causes :

Profession : maître ferblantier/installateur Rel : prot.

Fils de : Sturm Jacques garde-barrière °06/05/1867 Ostheim Fiche N° : H.13110136

+14/12/1907 Ostheim âgé de 40 ans

et de : Huck Caroline-Marie commerçante °22/03/1873 Mulhouse

domicile : 65, rue de l'Eglise Ostheim

Date de Mariage : x06/05/1932

Lieu : Ostheim

Un Cm. a été signé le 06/05/1932 devant maître Kubler notaire à Colmar

Avec :

Nom : VONEY

Prénom : Adolphine

Age : 38 ans

Date de Naissance : °01/03/1894

Lieu : Colmar

Date de Décès : +22/12/1965

Lieu : Colmar 71 ans

Causes :

Profession : garde d'enfants

Rel : prot.

Fille de : Voney Sophie s.p. °05/09/1874 Thannenkirch

et de :

domicile : Colmar

Domicile : Propriétaire rue de la Kuttelgasse, suite aux combats de l'hiver 1944/45 sinistré total, ils sont relogés au village provisoire, depuis la reconstruction du village en 1950 ils habitent au 1, route de Strasbourg Ostheim

Leur Enfant :

Sturm Suzanne-Christiane °12/10/1934 Colmar Fiche N° : J.131.013631

+30/06/2001 Ribeauvillé 67 ans

Divers : *Les témoins au mariage : Sturm Jacques ferblantier frère du marié Ostheim et Vontrat Lucien menuisier cousin de la mariée Cernay.*

Le couple avait une quincaillerie provenant de la mère du marié ainsi qu'un atelier d'installations sanitaires et ferblanterie.

Sturm Suzanne-Christiane vendeuse x09/05/1958 Ostheim Ichtertz Jean-Paul métreur °17/02/1936 Strasbourg

Fiche Généalogique.

(R.E.C. Ostheim)

Fiche N° : I.131101491

Branche : Sturm / Barbaras

Nom : STURM

Prénom : Camille Jean

Age : 25 ans

Date de Naissance : °13/01/1906

Lieu : Ostheim

Date de Décès : +25/11/1988

Lieu : " 82 ans

Causes :

Profession : employé de bureau

Rel : prot.

Fils de : Sturm Jean-David garde-barrière °30/09/1878
Ostheim

Fiche N° : H.13110149

et de : Vondach Henriette-Frédérique s.p. °26/04/1882 Illhausern
domicile : 11, rue de la Gare Ostheim

Date de Mariage : x05/09/1931

Lieu : Ostheim

Un Cm. a été signé le 02/09/1930 devant maître Lambach notaire à Riquewihr

Avec :

Nom : BERGMANN

Prénom : Jeanne-Madeleine

Age : 23 ans

Date de Naissance : °08/02/1908

Lieu : Ostheim

Date de Décès : +21/11/1992

Lieu : Ribeauvillé 84 ans

Causes :

Profession : employée des PTT.

Rel : prot.

Fille de : Bergmann Jean sellier °26/10/1872 Ostheim

et de : Meyer Madeleine s. p. °08/02/1876 Ostheim

domicile : rue dite Hintergasse Ostheim

Domicile : 4, route de Colmar 68150 Ostheim

Leurs Enfants :

Sturm Roland-Jean

°02/07/1934 Ostheim

Fiche N° : J.1311014911

+15/03/1992 Colmar 53 ans

Sturm Emilie-Marguerite

°16/06/1941 Ostheim

Fiche N° : J.1311014912

+

Divers : *Les témoins au mariage : Bergmann Charles employé des chemins de fer Ostheim frère de la mariée et Schwartz Georges chauffeur Ostheim beau-frère de la mariée.*

Sturm Roland-Jean clerc de notaire x24/02/1961 Ostheim, Bernard Marie-Marguerite vendeuse °10/04/1929 Strasbourg

Sturm Emilie-Marguerite employée communale x10/04/1964 Ostheim, Roques Jean-Charles-Marie représentant °23/07/1941 Tunis

Fiche Généalogique.
(R.E.C. Ostheim, Schiltigheim)

Fiche N° : I.131101492

Branche : Sturm / Barbaras

Nom : STURM

Prénom : Henriette-Frédérique

Age : 23 ans

Date de Naissance : °22/01/1909

Lieu : Ostheim

Date de Décès : +01/05/2000

Lieu : Schiltigheim (67) 91 ans

Causes :

Profession : s.p.

Rel : prot.

Fille de : Sturm Jean-David garde-barrière °30/09/1878
Ostheim

Fiche N° : H.13110149

et de : Vondach Henriette-Frédérique s.p. °26/04/1882 Illhausern
domicile : 11, rue de la Gare Ostheim

Date de Mariage : x12/08/1932

Lieu : Ostheim

Un Cm. a été signé le 11/08/1932 devant maître Lambach notaire à Riquewihr

Avec :

Nom : BRECHBUHLER

Prénom : Daniel

Age : 27 ans

Date de Naissance : °16/02/1905

Lieu : Ostheim

Date de Décès : +29/01/1987

Lieu : Strasbourg (67) 82 ans

Causes :

Profession : maître chaudronnier

Rel : prot.

Fils de : Brechbuhler Daniel cheminot °05/09/1876 Ostheim

et de : Schutzger Salomé s.p. °22/02/1879 Ostheim

domicile : 15, rue de la gare Ostheim

Domicile : 143, route du général de Gaulle 67300 Schiltigheim

Leurs Enfants :

Brechbuhler Nicole-Daniele °28/03/1935 Strasbourg
+

Fiche N° : J.1311014921

Divers : *Les témoins au mariage : Brechbühler Henri forgeron frère du marié Ostheim, Sturm Camille-Jean employé de bureau Ostheim frère de la mariée.*

Brechbuhler Nicole comptable x09/08/1958 Schiltigheim, Papillon Jean PDG. de chaudronnerie °12/04/1935 Lyon (69)

Fiche Généalogique.
(R.E.C. Ostheim, Bischheim)

Fiche N° : I.131101493

Branche : Sturm / Barbaras

Nom : STURM

Prénom : Charles-David

Age : 27 ans

Date de Naissance : °18/08/1911

Lieu : Ostheim

Date de Décès : +28/08/1978

Lieu : Bischheim 67 ans

Causes : maladie

Profession : contrôleur principal PTT.

Rel : prot.

Fils de : Sturm Jean-David garde-barrière °30/09/1878
Ostheim

Fiche N° : H.13110149

et de : Vondach Henriette-Frédérique s.p. °26/04/1882 Illhausern
domicile : 11, rue de la Gare Ostheim

Date de Mariage : x12/11/1938

Lieu : Bischheim 67800

Un Cm. a été signé le 10/11/1938 devant maître Locker notaire à Bischheim (67)

Avec :

Nom : PORSON

Prénom : Claire-Berthe

Age : 26 ans

Date de Naissance : °24/11/1912

Lieu : Bischheim

Date de Décès : +11/06/1987

Lieu : Souffelweyersheim 75 ans

Causes : maladie

Profession : sténodactylo

Rel : prot.

Fille de : Porson Charles-Auguste agent SNCF.

et de : Heydrich Claire-Frédérique s.p.

domicile : 52, Avenue de la victoire Bischheim (67)

Domicile : 22, rue du passage 67800 Bischheim

Leurs Enfants :

Sturm Agnès-Claire °26/06/1941 Colmar

Fiche N° : J.1311014931

+

Sturm Daniel °18/02/1950 Colmar

Fiche N° : J.1311014932

+13/08/1956 âgé de 6 ans

Divers : *Les témoins au mariage : Sturm Camille employé de bureau domicilié à Ostheim frère du marié et Porson Charles agent SNCF. Domicilié à Domfessel (67) frère de la mariée.*

Sturm Agnès-Claire secrétaire sténodactylo x05/05/1967 Bischheim, Nold Ronald agent technique °18/03/1945 Strasbourg

Fiche Généalogique.

(R.E.C. Ostheim)

Fiche N° : J.1213110151

Branche : Sturm / Meyer

Nom : STURM

Prénom : Mina

Age : 27 ans

Date de Naissance : °31/05/1920

Lieu : Ostheim

Date de Décès : +05/01/2007

Lieu : Colmar 87 ans

Causes :

Profession : agricultrice

Rel : prot.

Fille de : Sturm Jean-Charles agriculteur

Fiche N° : I.121311015

°06/02/1885 Ostheim

et de : Meyer Marie s.p. °17/11/1886 Horbourg

domicile : 16, rue du Général Geil Ostheim

Date de Mariage : x17/12/1947

Lieu : Ostheim

Un Cm. a été signé le 19/02/1947 devant maître Geissel notaire à Muttersholtz

Avec :

Nom : WICKERSHEIM

Prénom : Charles-Jacques

Age : 35 ans

Date de Naissance : °05/02/1912

Lieu : Ostheim

Date de Décès : +19/02/2006

Lieu : Colmar 94 ans

Causes :

Profession : agriculteur

Rel : prot.

Fils de : Wickersheim Charles agriculteur °08/07/1882 Ostheim. *Guerre 1914/18, gravement blessé pendant les combats à Brzinzany (Russie) il est décédé le +02/08/1917*

et de : Diebold Caroline s.p. °03/01/1883 et +13/10/1973 Ostheim

domicile : rue de l'Eglise Ostheim

Domicile : 16, rue de la Gaensmatt 68150 Ostheim.

Leurs Enfants :

Wickersheim Jean-Jacques-Charles °22/02/1948 Ostheim

Fiche N° : K.12131101511

+

Wickersheim Gérard-Richard °06/08/1949 Ostheim

Fiche N° : K.12131101512

+

Divers : *Les témoins au mariage : Wickersheim Jacques agriculteur et Sturm Alfred agriculteur, les deux d'Ostheim.*

Wickersheim Jean-Jacques jardinier x09/03/1973 Muntzenheim Husser Lily aide-soignante °03/04/1952 Muntzenheim

Wickersheim Gérard-Richard agriculteur est célibataire en 1999

(Voir cahier du Généalogiste N°70/2011 les familles Wickersheim par J. L. Kleindienst)

(il n'a pas été fait de recherches complémentaires sur cette famille)

Fiche Généalogique.

(R.E.C. Ostheim)

Fiche N° : J.1213110152

Branche : Sturm / Meyer

Nom : STURM

Prénom : Marie-Jeanne

Age : 20 ans

Date de Naissance : °11/08/1921

Lieu : Ostheim

Date de Décès : +23/08/2010

Lieu : Beblenheim 89 ans

Causes :

Profession : agricultrice

Rel : prot.

Fille mineure de : Sturm Jean-Charles agriculteur

Fiche N° : I.121311015

°06/02/1885 Ostheim

et de : Meyer Marie s.p. °17/11/1886 Horbourg

domicile : 16, rue du Général Geil Ostheim

Date de Mariage : x04/10/1941

Lieu : Ostheim

Il n'est pas fait mention d'un Cm.

Avec :

Nom : WICKERSHEIM

Prénom : Jacques-Charles

Age : 27 ans

Date de Naissance : °02/05/1914

Lieu : Ostheim

Date de Décès : +28/12/1972

Lieu : Colmar 58 ans

Causes :

Profession : agriculteur

Rel : prot.

Fils de : Wickersheim Charles agriculteur °08/07/1882 Ostheim. *Guerre 1914/18, gravement blessé pendant les combats à Brzinzany (Russie) il est décédé le 02/08/1917.*

et de : Diebold Caroline s.p. °03/01/1883 et +13/10/1973 Ostheim

domicile : 16, rue de la Gaensmatt 68150 Ostheim

Domicile : Propriétaire rue de l'église, suite aux combats de l'hiver 1944/45 sinistré total, ils sont relogés dans une baraque, depuis la reconstruction du village en 1950 ils habitent au 12 route de Ribeauvillé 68150 Ostheim

Leurs Enfants :

Wickersheim Marguerite °08/02/1942 Ostheim

Fiche N° : K.12131101521

+

Wickersheim Doris °16/10/1943 Ostheim

Fiche N° : K.12131101522

+

Wickersheim Jean-Marc °12/05/1952 Ostheim

Fiche N° : K.12131101523

+

Divers : Les témoins au mariage : Meyer Emile agriculteur Horbourg et Wickersheim Charles agriculteur Ostheim.

Wickersheim Marguerite traductrice x03/06/1967 Ostheim Schultz Paul-Raymond-Arbogast ingénieur °11/08/1942 Valff (67)

T.S.V.P.

Wickersheim Doris vendeuse x22/06/1968 Ostheim Ortlieb Alfred-Charles ingénieur
°13/08/1944 Beblenheim

Wickersheim Jean-Marc agriculteur x26/08/1977 Ostheim Meyer Gabrielle-Simone agricultrice
°27/01/1953 Ammerschwih

(Voir cahier du Généalogiste N°70/2011 les familles Wickersheim par J. L. Kleindienst)

(Il n'a pas été fait de recherches complémentaires sur cette famille)

Fiche Généalogique.
(R.E.C. Ostheim, Horbourg)

Fiche N° : J.1213110153

Branche : Sturm / Meyer

Nom : STURM

Prénom : Charles-Alfred

Age : 26 ans

Date de Naissance : °17/06/1923

Lieu : Ostheim

Date de Décès : +31/05/2009

Lieu : Colmar 86 ans

Causes :

Profession : agriculteur

Rel : prot.

Fils de : Sturm Jean-Charles agriculteur

Fiche N° : I.121311015

°06/02/1885 Ostheim

et de : Meyer Marie s.p. °17/11/1886 Horbourg

domicile : : 16, rue du Général Geil Ostheim

Date de Mariage : x25/11/1949

Lieu : Horbourg

Un Cm. a été signé le 24/11/1949 devant maître Burger Colmar

Avec :

Nom : OBERLIN

Prénom : Marie-Amélie

Age : 24 ans

Date de Naissance : °26/11/1925

Lieu : Horbourg

Date de Décès : +02/09/2012

Lieu : Colmar 87 ans

Causes :

Profession : agricultrice

Rel : prot.

Fils / Fille de : Oberlin Charles agriculteur

°03/12/1887 Horbourg

et de : Ritzenthaler Jeanne s.p. °20/06/1893 Horbourg

domicile : 10, rue des Ecoles 68180 Horbourg

Domicile : 8, rue des Ecoles 68180 Horbourg

Leurs Enfants :

Sturm Charles-Alfred °27/03/1950 Colmar

Fiche N° : K.12131101531

+

Divers : *Les témoins au mariage: Meyer Emile ouvrier agricole et Oberlin Michel agriculteur, les deux domiciliés à Horbourg.*

Sturm Alfred technicien en électronique x15/06/1974 Horbourg Herzog Claudine-Marguerite employée de commerce °05/12/1952 Munster

(Aucune recherche complémentaire n'a été faite sur cette famille)

Fiche Généalogique.
(R.E.C. Ostheim, Houssen)

Fiche N° : J.1213110154

Branche : Sturm / Meyer

Nom : STURM

Prénom : Mariette-Amélie

Age : 30 ans

Date de Naissance : °08/07/1928

Lieu : Ostheim

Date de Décès : +

Lieu :

Causes :

Profession : vendeuse

Rel : prot.

Fille de : Sturm Jean-Charles agriculteur

Fiche N° : I.121311015

°06/02/1885 Ostheim

et de : Meyer Marie s.p. °17/11/1886 Horbourg

domicile : 16, rue du Général Geil Ostheim

Date de Mariage : x25/04/1959

Lieu : Ostheim

Un Cm. a été signé le 24/04/1959 devant maître Siffermann notaire à Riquewihr

Avec :

Nom : KIENLEN

Prénom : Joseph-Alphonse-René

Age : 28 ans

Date de Naissance : °18/12/1930

Lieu : Houssen

Date de Décès : +

Lieu :

Causes :

Profession : ferblantier

Rel : cath.

Fils de : Kienlen Marie-Alphonse °03/05/1900 Houssen

et de : Lender Anne-Marie s.p. °03/09/1904 Houssen

domicile : Houssen

Domicile : 16, rue du Général Geil 68150 Ostheim

Leurs Enfants :

Kienlen Arlette-Elisabeth °06/07/1962 Colmar

Fiche N° : K.1213101541

+

Divers : *Les témoins au mariage : Kienlen Alphonse ouvrier Houssen et Wickersheim Charles agriculteur Ostheim.*

Kienlen Arlette-Elisabeth employée de bureau x11/07/1987 Mittelwihr Eckert Jean-Marc tapissier °02/06/1962 Colmar

(Il n'a pas été fait de recherches complémentaires sur cette famille)

Fiche Généalogique.
(R.E.C. Ostheim, Guémar)

Fiche N° : J.1213110182

Branche :

Nom : STURM

Prénom : Emilie-Alice

Age : 21 ans

Date de Naissance : °19/11/1918

Lieu : Ostheim

Date de Décès : +21/03/2009

Lieu : Ribeauvillé 91 ans

Causes :

Profession : s.p.

Rel : prot.

Fille de : Sturm Albert agriculteur
°28/06/1890 Ostheim

Fiche N° : I.121311018

et de : Hanhardt Eugénie-Amélie s.p. °30/03/1897 Beblenheim
domicile : 2, rue d'Avallon Ostheim

Date de Mariage : x03/02/1939

Lieu : Ostheim

Déclarent ne pas avoir signé de Cm. devant notaire

Avec :

Nom : WINTERMANTEL

Prénom : Albert-Charles

Age : 26 ans

Date de Naissance : °28/04/1913

Lieu : Guémar

Date de Décès : +30/01/1978

Lieu : Colmar 65 ans

Causes :

Profession : employé à la SNCF.

Rel : prot.

Fils de : Wintermantel Charles cheminot

et de : Brechbuhler Salomé s.p.

domicile : Guémar

Domicile : 2, rue d'Avallon Ostheim

Leurs Enfants :

Wintermantel Raymond °24/05/1939 Ostheim Fiche N° : K.12131101821
+07/04/1943 Colmar âgé de 4 ans

Wintermantel Roland °05/07/1940 Colmar Fiche N° : K.12131101822

+

Wintermantel Béatrice °12/07/1944 Colmar Fiche N° : K.12131101823
+28/11/2018 Ribeauvillé

Divers : *les témoins au mariage : Sturm Albert (fils) cultivateur et Hertzog Charles employé de la SNCF., les deux domiciliés à Ostheim.*

Wintermantel Albert était mécanicien dans la Marine Nationale durant la guerre 1939/45.

Wintermantel Roland Charles chauffeur mécanicien de bus x31/08/1963 Ribeauvillé Lehmann Suzanne s.p. °19/09/1945 Ribeauvillé

Wintermantel Béatrice x11/09/1965 Ribeauvillé Preiss Robert Jules Typographe ° 04/10/1941 Riquewihr

Fiche Généalogique.
(R.E.C. Ostheim, Beblenheim)

Fiche N° : J.1213110623

Branche :

Nom : STURM

Prénom : Caroline Paulette

Age : 27 ans

Date de Naissance : °03/01/1925

Lieu : Ostheim

Date de Décès : +

Lieu :

Causes :

Profession : secrétaire

Rel : prot.

Fille de : Sturm Charles Paul agriculteur

Fiche N° : I.121311062

°07/06/1893 Ostheim

et de : Klein Caroline s.p. °25/05/1892 Bust (67)

domicile : 25, rue de la Gare Ostheim

Date de Mariage : x03/01/1952

Lieu : Ostheim

Un Cm. a été signé le 20/12/1951 devant maître Tempé notaire à Colmar

Avec :

Nom : SCHNEIDER

Prénom : Pierre-Paul

Age : 25 ans

Date de Naissance : °16/02/1927

Lieu : Beblenheim

Date de Décès : +19/05/1999

Lieu : Colmar

Causes :

Profession : menuisier

Rel : prot.

Fils de : Schneider Paul Albert viticulteur

et de : Baltzinger Emilie-Marie-Catherine s.p.

domicile : Beblenheim

Domicile : 27, rue de la Gare 68150 Ostheim

Leurs Enfants :

Schneider Jean-Philippe-René-Paul °06/08/1953 Colmar Fiche N° : K.12131106231

Schneider Evelyne-Daniele-Emilie °30/03/1957 Colmar Fiche N° : K.12131106232

Divers : *Les témoins au mariage : Richert Henri viticulteur et Fischer Paulette s.p., les deux de Beblenheim.*

Schneider Jean-Philippe-René-Paul ingénieur x ?

Schneider Evelyne-Daniele-Emilie aide préparatrice en pharmacie x17/08/1978 Ostheim Fischer

Dominique électro mécanicien °05/08/1956 Colmar

Fiche Généalogique.
(R.E.C. Mittelwihr, Zellenberg)

Fiche N° : J.121434211

Branche :

Nom : STURM

Prénom : Jean-Jacques

Age : 27 ans

Date de Naissance : °15/04/1940

Lieu : Colmar

Date de Décès : +

Lieu :

Causes :

Profession : ajusteur/rectifieur

Rel : Prot.

Fils: Sturm Georges Samuel viticulteur

Fiche N° : K.12143421

°15/08/1902 Mittelwihr

et de : Mertz Anne-Marie s.p. °17/07/1913 Mittelwihr

domicile : Mittelwihr

Date de Mariage : x05/05/1967

Lieu : Zellenberg

Avec :

Nom : PREISS

Prénom : Marthe

Age : 26 ans

Date de Naissance : °26/03/1941

Lieu : Colmar

Date de Décès : +26/06/1994

Lieu : Colmar

Causes :

Profession : s.p.

Rel : cath.

Fille de : Preiss Guillaume vigneron °12/12/1915 Riquewihr

et de : Fuchs Georgette s.p. °08/05/1906 Zellenberg

domicile : Riquewihr

Domicile : 17, rue d'Ostheim 68150 Zellenberg

Leurs Enfants : *Le couple est resté sans enfants.*

Divers : *Les témoins au mariage : Zimmerlin Eugène menuisier domicilié à Mittelwihr et Huttard Joseph viticulteur domicilié à Zellenberg*

(Il n'a pas été fait de recherches complémentaires sur cette famille)

Fiche Généalogique.

(R.E.C. Ostheim)

Fiche N° : J.121444231

Branche :

Nom : STURM

Prénom : Simone

Age : 20 ans

Date de Naissance : °08/12/1938

Lieu : Colmar

Date de Décès : +

Lieu :

Causes :

Profession : vendeuse

Rel : prot.

Fille de : Sturm Chrétien Guillaume représentant Singer

Fiche N° : I.12144423

°11/12/1909 Ostheim

et de : Keller Anne-Marie couturière °11/12/1917 Colmar

domicile : 6, rue d'Avallon Ostheim

Date de Mariage : x31/05/1958

Lieu : Ostheim)(08/07/1981 Bernay (27)

Il n'est pas fait mention d'un Cm.

Avec :

Nom : LE BEGUET

Prénom : Yves-Raymond

Age : 21 ans

Date de Naissance : °19/08/1937

Lieu : Clichy la Garonne

Date de Décès : +

Lieu :

Causes :

Profession : dessinateur industriel

Rel : cath.

Fils de : Le Beguet Marie-Auguste cimentier

et de : Ruschmeyer Yvonne-Henriette

domicile : Levallois-Peret

Domicile :

Leurs Enfants :

Descendance inconnue à ce jour

Fiche N° :

Divers : *Les témoins au mariage : Keller Antoine et Tébalski Victor.*

(Il n'a pas été fait de recherches complémentaires sur cette famille)

Fiche Généalogique.

(R.E.C. Ostheim)

Fiche N° : J.121444233

Branche :

Nom : STURM

Prénom : Christiane

Age : 20 ans

Date de Naissance : °27/10/1944

Lieu : Ingersheim

Date de Décès : +

Lieu :

Causes :

Profession : vendeuse

Rel : prot.

Fille de : Sturm Chrétien Guillaume représentant Singer
°11/12/1909 Ostheim

Fiche N° : I.12144423

et de : Keller Anne-Marie couturière °11/12/1917 Colmar
domicile : 6, rue d'Avallon Ostheim

Date de Mariage : x31/07/1964

Lieu : Ostheim

Déclarent ne pas avoir signé de Cm. devant notaire.

Avec :

Nom : SCHELCHER

Prénom : Serge-Louis

Age : 24 ans

Date de Naissance : °21/08/1940

Lieu : Damas (Syrie)

Date de Décès : +

Lieu :

Causes :

Profession : aide-chimiste

Rel : cath.

Fils de : Schelcher Louis vérificateur des tabacs

et de : Malaisy Lucie-Maethe s.p.
domicile : Guémar

Domicile : 52, rue des Vosges Oltingue

Leurs Enfants :

Descendance inconnue à ce jour

Fiche N° :

Divers : *Les témoins au mariage : Le Beguet Yves conducteur de taxi et Sturm Simone épouse Le Beguet s.p. Paris.*

(Il n'a pas été fait de recherches complémentaires sur cette famille)

Fiche Généalogique.

(R.E.C. Ostheim)

Fiche N° : J.121444234

Branche :

Nom : STURM

Prénom : Claudette

Age : 19 ans

Date de Naissance : °05/11/1951

Lieu : Colmar

Date de Décès : +

Lieu :

Causes :

Profession : laborantine

Rel : prot.

Fille de : Sturm Chrétien Guillaume représentant Singer
°11/12/1909 Ostheim

Fiche N° : I.12144423

et de : Keller Anne-Marie couturière °11/12/1917 Colmar
domicile 6 rue d'Avallon Ostheim

Date de Mariage : x06/10/1970

Lieu : Ostheim

Déclarent ne pas avoir signé de Cm. devant notaire.

Avec :

Nom : GAUCI

Prénom : Jean-Louis

Age : 21 ans

Date de Naissance : ° 20/02/1949

Lieu : Colmar

Date de Décès : +

Lieu :

Causes :

Profession : radio-technicien

Rel : cath.

Fils de : Gauci Louis employé de bureau

et de : Dirr Eugénie-Yvonne ouvrière
domicile : Colmar

Domicile : ?

Leurs Enfants :

Descendance inconnue à ce jour

Fiche N° :

Divers : *Les témoins au mariage : Kaufmann René secrétaire de mairie Ostheim et Keller Caroline s.p. Ostheim.*

(Il n'a pas été fait de recherches complémentaires sur cette famille)

Fiche Généalogique.

(Recherche familiale)

Fiche N° : J.1311013611

Branche : Sturm / Barbaras

Nom : STURM

Prénom : Elisabeth-Charlotte Frédérique

Date de Naissance : °28/08/1921

Lieu : Mulhouse

Date de Décès : +

Lieu :

Causes :

Profession : secrétaire-bilingue

Rel : prot.

Fille de : Sturm Oscar boulanger °26/04/1897

Fiche N° : I.131101361

Ostheim

et de : Schreiner Elsa s.p. °21/06/1896 Mulhouse

domicile : 10, Mathias Hummelstrasse Villingen (D)

Date de Mariage :

Lieu :

.

Avec :

Nom :

Prénom :

Age :

Date de Naissance :

Lieu :

Date de Décès :

Lieu :

Causes :

Profession :

Rel :

Fils de :

et de :

domicile :

Domicile : Postfach 130 D78121 Königsfeld (D)

Leur Enfant :

Enfant naturel

Sturm Peter °14/04/1946 Villingen (D) Fiche N° : K.1.3110136111

+

Divers :

Depuis sa retraite Sturm Elisabeth célibataire est en maison de retraite à Königsfeld/Fôret-Noire (D)

Sturm Peter reporter/photographe ° _ ° avec Schenk Marianne traductrice °29/03/1949 Fribourg (D)

Fiche Généalogique.
(Recherche personnelle)

Fiche N° : J.1311013612

Branche : Sturm / Barbaras

Nom : STURM

Prénom : Oscar

Age : 39 ans

Date de Naissance : °13/06/1927

Lieu : Villingen (D)

Date de Décès : +29/04/2008

Lieu : Etzwillen (CH) 81 ans

Profession : électro - monteur

Rel : prot.

**Fils / Fille de : Sturm Oscar boulanger
°26/04/1897 Ostheim**

Fiche N° : I.131101361

et de : Schreiner Elsa s.p. °21/06/1896 Mulhouse +23/01/1965 Villingen (D)

domicile : 10, Mathias Hummelstrasse Villingen (D)

Date de Mariage : x12/08/1966

Lieu : Villingen (D)

Avec :

Nom : ROSSEL

Prénom : Rose-Marie

Age : 32 ans

Date de Naissance : °11/05/1934

Lieu : Neuchâtel (CH)

Date de Décès : +19/07/1994

Lieu : Etzwilen (CH) 60 ans

Causes :

Profession : s.p.

Rel : prot.

Fils / Fille de : Rossel Auguste tourneur ° Tramelan (CH)

et de : Montandon Jeanne-Charlotte s.p. °19/10/1912 Neuchâtel (CH)

domicile :

Domicile : Bahnhofstrasse 19 CH 8256 Etzwilen

Leurs Enfants :

Sturm Michaël °19/04/1962 Villingen (D) Fiche N° : K.13110136121

+

Sturm Joachim °02/05/1963 Villingen (D) Fiche N° : K.13110136122

+

Sturm Elke °03/04/1968 Wasserburg (D) Fiche N° : K.13110136123

+

Divers : Les témoins au mariage :

Sturm Joachim mécanicien auto x25/08/1990 Wenger Margrit infirmière °16/02/1969 (CH)

Sturm Michaël chauffagiste x17/04/1997 Dalcher Britta °12/02/1968 Pfäffikon (CH)

Sturm Elke employée de la poste célibataire en 2009

Fiche Généalogique.

(R.E.C. Ostheim et recherche familiale)

Fiche N° : J.131013621

Branche : Sturm / barbaras

Nom : STURM

Prénom : Marie-Louise

Age : 22 ans

Date de Naissance : °15/07/1928

Lieu : Ostheim

Date de Décès : +19/07/2008

Lieu : Colmar 80 ans

Profession : vendeuse

Rel : prot.

Fille de : Sturm Jacques employé à la SNCF.

Fiche N° : I.131101362

°20/01/1899 Ostheim

et de : Bruppacher Marie-Marguerite cuisinière °12/11/1994 Beblenheim

domicile : 5, route de Colmar Ostheim

Date de Mariage : x 05/04/1950

Lieu : Neuchâtel (CH)

Avec :

Nom : PETITPIERRE

Prénom : Jean-Ernest

Age : 28 ans

Date de Naissance : °26/03/1922

Lieu : Neuchâtel (CH)

Date de Décès : +28/04/1979

Lieu : Sion (CH) 57 ans

Causes : cancer

Profession : boulanger/pâtissier

Rel : cath.

employé au Tram de Neuchâtel

Fils de : Petitpierre Charles-Ernest employé à la CFF Neuchâtel °002/06/1884 La Chaud de Fond (CH)

et de : Sondereger Marie-Sophie blanchisseuse °02/05/1887 Vilters (CH)

domicile : rue des Prévard Neuchâtel (CH)

Domicile : 155, rue de côte Neuchâtel

Leurs Enfants :

Petitpierre Jean-Marc °29/06/1950 Neuchâtel Fiche N° : K.13110136211

+

Petitpierre Jacques °20/11/1952 Neuchâtel Fiche N° : K.13110136212

+

Petitpierre Frédéric °28/11/1954 Neuchâtel Fiche N° : K.13110136213

+

Divers : *Les témoins au mariage : Nicoud Samuel et Wavre Violette, amis du couple les deux de Neuchâtel (CH)*

Le couple a déménagé le 01/07/1960 à Sion, au 68 Avenue Troillet pour prendre la gérance d'un magasin "Jouet Weber".

T.S.V.P.

Après le décès de son mari 1979 Sturm Marie-Louise a acquit le 01/02/1992 une maison au 6, route de Colmar à Ostheim ou elle vit en union libre avec Bula René agent communale retraité de Veytaux (CH) °18/08/1931 Galmitz (CH) veuf de Wicky Madeleine °02/05/1922 +01/08/1988 Veytaux (CH).

Petitpierre Jean-Marc électronicien x02/11/1972 Sion Canal Bianca vendeuse °23/03/1952 Lamon-Belluno (I)

Petitpierre Jacques dessinateur architecte x23/03/1974 Martigny Pellouchoud Sonia aide-soignante °19/08/1953 Martigny (CH)

Petitpierre Frédéric ingénieur HES x29/10/1977 Chamoson Giroud Georgette fille de salle °25/12/1957 Sion (CH)

Fiche Généalogique.
(R.E.C. Ostheim, Stosswihr)

Fiche N° : J.1311013622*

Branche : Sturm / Barbaras

Nom : STURM*

Prénom : Jean-Jacques

Age : 36 ans

Date de Naissance : ° 17/07/1931

Lieu : Ostheim

Date de Décès : +

Lieu :

Causes :

**Profession : ajusteur - mécanicien
agent de maîtrise**

Rel : prot.

Fils de : Sturm* Jacques employé à la SNCF
°20/01/1899 Ostheim

Fiche N° : I.13110362

et de : Bruppacher Marie-Marguerite cuisinière °12/11/1894 Beblenheim
domicile : 5, route de Colmar Ostheim

Date de Mariage : x 29/12/1967

Lieu : civil à Ostheim, religieux à Stosswihr le 30/12

Un Cm. a été signé le 27/12/1967 devant maître Geissel notaire à Ribeauvillé

Avec :

Nom : RIEDLINGER

Prénom : Lily

Age : 34 ans

Date de Naissance : ° 03/05/1933

Lieu : Munster

Date de Décès : +

Lieu :

Causes :

Profession : infirmière-monitrice

Rel : prot.

Fille de : Riedlinger Frédéric-Ernest débardeur °18/03/1906 Stosswihr

et de : Jedele Salomé s.p. °31/07/1907 Stosswihr

domicile : 27, route d'Ampfersbach Stosswihr-Ampfersbach

Domicile : 12, rue des Géraniums 68150 Ostheim

Leurs Enfants :

Sturm* Jacques¹ °31/10/1969 Colmar

Fiche N° : K.13110136221

+

Sturm Esther °21/04/1972 Colmar

Fiche N° : K.13110136222

+

Divers : *Les témoins au mariage : Riedlinger Alfred frère de la mariée, Sturm Richard frère du marié.*

Jean-Jacques était employé à la Société Alsacienne de Constructions Mécaniques de Mulhouse dans la branche machines textiles comme chef monteur et a travaillé dans divers pays du monde de 1950 à 1969. Après 1969 il était agent de maîtrise dans une Société d'Electromécanique à Colmar. Il était membre du Conseil Municipal d'Ostheim de 1978 à 1996 et dans le Conseil d'Administration de la caisse du Crédit Mutuel d'Ostheim de 1985 à 2009.

Lily travaillait comme infirmière monitrice à l'école d'infirmière de l'Hôpital Pasteur à Colmar.

Sturm Jacques¹ responsable de production était en union libre °-° depuis 2001 puis x15/05/2010

Turckheim avec Bach Elodie responsable des ressources humaines °09/08/1972 Reus (E)

Sturm Jacques était marié en premières noces avec Mas Sandra-Joëlle chef de vente °18/12/1969 Perpignan.)(à Colmar le 08/02/2000. Domicile en 1997, N° 5 rue du 4 février Turckheim

Sturm Esther professeur d'histoire/géographie x 23/08/1997 Ostheim Scheidecker Daniel-Jean-Marie ingénieur en électrotechnique °31/01/1969 Colmar (domicile 1997, 44 rue de la cavalerie Colmar)

(Voir cahier des familles Sturm Barbaras par J.J. Sturm)

Fiche Généalogique.
(R.E.C. Ostheim, Gunsbach)

Fiche N° : J.1311013623

Branche : Sturm / Barbaras

Nom : STURM

Prénom : Chrétien-Richard

Age : 25 ans

Date de Naissance : °03/03/1933

Lieu : Ostheim

Date de Décès : +

Lieu :

Profession : menuisier

Rel : prot.

Fils de : Sturm Jacques employé à la SNCF
°20/01/1899 Ostheim

Fiche N° : I.131101362

et de : Bruppacher Marie-Marguerite cuisinière °12/11/1894 Beblenheim
domicile : 5, route de Colmar Ostheim

Date de Mariage : x 13/09/1958

Lieu : Gunsbach

Un Cm. à été signé le 4/08/1958 devant maître Siffermann notaire à Riquewihr

Avec :

Nom : FELLER

Prénom : Simone

Age : 23 ans

Date de Naissance : °27/07/1935

Lieu : Munster

Date de Décès :

Lieu :

Causes :

Profession : vendeuse

Rel : prot.

Fille de : Feller Georges bûcheron °02/08/1906
Luttenbach

et de : Graff Salomé ouvrière d'usine °20/09/1904 Gunsbach
domicile : 20, rue Dr. Albert Schweitzer Gunsbach

Domicile : 5, route de Colmar 68150 Ostheim

Leur Enfant :

Sturm Evelyne-Jacqueline °07/04/1962 Munster

Fiche N° : K.13110136231

+

Divers : *Les témoins au mariage : Feller Jacqueline sœur de la mariée, Sturm Jean-Jacques frère du marié*

Sturm Evelyne aide comptable x29/10/1982 Ostheim Foltzer Christophe menuisier/ébéniste
°20/01/1962 Colmar

Fiche Généalogique.

(R.E.C. Ostheim et recherche familiale)

Fiche N° : J.1311013631

Branche : Sturm / Barbaras

Nom : STURM

Prénom : Suzanne Christiane

Age : 24 ans

Date de Naissance : °12/10/1934

Lieu : Ostheim

Date de Décès : +30/06/2001

Lieu : Ribeauvillé 67 ans

Causes :

Profession : vendeuse, hôtelière

Rel : prot.

Fille de : Sturm Chrétien ferblantier/installateur

Fiche N° : I.131101363

°22/10/1901 Ostheim

et de : Voney Adolphine garde d'enfants °01/03/1894 Colmar

domicile : 1, route de Colmar Ostheim

Date de Mariage : x09/05/1958

Lieu : Ostheim

Un Cm. a été signé le 03/05/1958 devant maître Geissel notaire à Ribeauvillé

Avec :

Nom : ICHTERTZ

Prénom : Jean-Paul

Age : 22 ans

Date de Naissance : °17/02/1936

Lieu : Strasbourg

Date de Décès : +27/01/2003

Lieu : Colmar 67 ans

Causes :

Profession : métreur/ installateur

Rel : cath.

Fils de : Ichtertz Charles °20/05/1905 Souffelweiersheim

et de : Amann Mathilde °06/02/1906 Vendenheim +21/02/1936 Strasbourg

domicile : Saint-Julien-les-Metz Moselle

Domicile : 1, route de Colmar 68150 Ostheim

Leurs Enfants :

Ichtertz Sylvain °02/04/1960 Colmar

Fiche N° : K.13110136311

+

Ichtertz Eric °20/01/1962 Colmar

Fiche N° : K.13110136312

+

Divers : *Les témoins au mariage : Sturm Jean-Jacques chef-monteur cousin de la mariée et Volkmann André facteur ami du couple, les deux domiciliés à Ostheim.*

Après le décès de sa mère Ichtertz Jean-Paul a été élevé par sa tante Amann Florentine de Niederhaslach.

Ichtertz Eric assistant de direction x15/06/1990 Ostheim Behrendt Jacqueline réceptionniste

°24/06/1967 Lörrach (D)

Ichtertz Sylvain chef de rayon, *célibataire en 2009*

Fiche Généalogique.

(R.E.C. Ostheim, Colmar et recherche familiale)

Fiche N° : J.1311014911

Branche : Sturm / Barbaras

Nom : STURM

Prénom : Roland-Jean

Age : 27 ans

Date de Naissance : °02/07/1934

Lieu : Ostheim

Date de Décès : +15/03/1992

Lieu : Colmar

Causes :

Profession : clerc de notaire

Rel : Prot.

Fils de : Sturm Camille employé de bureau °13/01/1906
Ostheim

Fiche N° : I.131101491

et de : Bergmann Jeanne-Madeleine gérante de poste °08/02/1908 Ostheim
domicile : 4, rue de Colmar Ostheim

Date de Mariage : x24/02/1961

Lieu : Ostheim

Un Cm. a été signé le 23/02/1961 devant maître Siffermann notaire à Riquewihr

Avec :

Nom : BERNARD

Prénom : Marie-Marguerite

Age : 32 ans

Date de Naissance : °10/04/1929

Lieu : Strasbourg (67)

Date de Décès : +

Lieu :

Causes :

Profession : vendeuse

Rel : cath.

Fille de : Bernard Joseph agriculteur

et de : Strubel Marie-Marguerite décédée
domicile : Niederhaslach (67)

Domicile : 4, rue St Anne 68190 Ensisheim

Leurs Enfants :

Sturm Christophe-Roland °28/09/1961 Colmar

Fiche N° : K.13110149111

+

Sturm Bertrand °01/03/1965 Colmar

Fiche N° : K.13110149112

+

Divers : *Les témoins au mariage : Schirm Rémy mécanicien domicilié à Strasbourg et Bernard Odile épouse Meyer s.p. domicilié à Dettwiller (67)*

Sturm Christophe Responsable commercial x28/02/1961 Ostheim Friedelmeyer Sonia Chef
d'entreprise °13/09/1964 Colmar

Sturm Bertrand agent administratif x07/07/1990 Ensisheim, Dubs Céline vendeuse °15/08/1967
Mulhouse

Fiche Généalogique.

(R.E.C. Ostheim, Colmar et recherche familiale)

Fiche N° : J.1311014912

Branche : Sturm / Barbaras

Nom : STURM

Prénom : Emilie-Marguerite

Age : 23 ans

Date de Naissance : °16/06/1941

Lieu : Ostheim

Date de Décès : +

Lieu :

Causes :

Profession : aide - maternelle

Rel : prot;

Fille de : Sturm Camille employé de bureau

Fiche N° : I.131101491

°13/01/1906 Ostheim

et de : Bergmann Jeanne-Madeleine gérante de poste °08/02/1908 Ostheim

domicile : 4, rue de Colmar Ostheim

Date de Mariage : x10/04/1964

Lieu : Ostheim)(24/01/1977 à Colmar

Il n'est pas fait mention d'un Cm.

Avec :

Nom : ROQUES

Prénom : Jean-Paul

Age : 23 ans

Date de Naissance : °23/07/1941

Lieu : Tunis (Tunisie)

Date de Décès : +

Lieu :

Causes :

Profession : représentant

Rel : cath.

Fils de : Roques Jean-Charles-Marie militaire en retraite

et de : Laure-Hélène Beyuward coiffeuse

domicile : Colmar

Domicile : 1, rue Général Oehlert 68150 Ostheim

Leurs Enfants :

Roques Caroline-Laure-Jeanne °14/10/1964 Colmar Fiche N° : K.13110149121

Roques Valérie-Anne-Sophie °08/12/1966 Colmar Fiche N° : K.1311014912.2

Divers : *Les témoins au mariage : Sturm Roland clerc de notaire et Feller Martin restaurateur, les deux de Colmar.*

Roques Caroline-Laure-Jeanne danseuse-chorégraphe x ? Strasbourg Razafindrazaka Eric danseur Strasbourg

Roques Valérie-Anne-Sophie déléguée médicale ° ° Windholtz Marc commercial Ribeauvillé

(Il n'a pas été fait de recherches complémentaires sur cette famille)

Fiche Généalogique.
(R.E.C. Ostheim, Bischheim (67))

Fiche N° : J.1311014931

Branche : Sturm / Barbaras

Nom : STURM

Prénom : Agnès-Claire

Age : 26 ans

Date de Naissance : °26/06/1941

Lieu : Colmar

Date de Décès : +

Lieu :

Causes :

Profession : secrétaire, sténodactylo

Rel : prot.

Fille de : Sturm Charles-David chef de section PTT.

Fiche N° : I.131101493

°18/08/1911 Ostheim

et de : Porson Claire-Berthe sténodactylo °24/11/1912 Bischheim(67)

domicile : 22, rue du passage 67800 Bischheim

Date de Mariage : x05/05/1967

Lieu : Bischheim (67)

Un Cm. a été signé le 02/05/1967 devant maître Schirck notaire à Bischheim (67)

Avec :

Nom : NOLD

Prénom : Ronald

:

Date de Naissance : °18/03/1945

Lieu : Strasbourg (67)

Date de Décès : +

Lieu :

Causes :

Profession : agent-technique

Rel : prot.

Fils de : Nold Eugène-Emile ingénieur en retraite

et de : Jung Gabrielle s.p.

domicile : 17, rue César Julien 67000 Strasbourg - Koenigshoffen

Domicile : 22, rue des Pinsons 67460 Souffelweyersheim

Leurs Enfants :

Nold Annick °05/12/1968 Strasbourg (67)

Fiche N° : K.13110149311

Nold Estelle °13/10/1970 Strasbourg (67)

Fiche N° : K.13110149312

Divers : *Les témoins au mariage : Nold Rudy contrôleur des PTT. Strasbourg (67) frère du marié et Porson Charles inspecteur à la SNCF. Bischheim.*

(Il n'a pas été fait de recherches complémentaires sur cette famille)

Fiche Généalogique.

(R.E.C. Ostheim, Colmar, Horbourg)

Fiche N° : K.12131101531

Branche : Sturm / Meyer

Nom : STURM

Prénom : Charles-Alfred

Age : 25 ans

Date de Naissance : °27/03/1950

Lieu : Colmar

Date de Décès : +

Lieu :

Causes :

Profession : technicien en électronique

Rel : prot.

Fille de : Sturm Charles-Alfred exploitant agricole

Fiche N° : J.1213110153

°17/06/1923 Ostheim

et de : Oberlin Marie-Amélie agricultrice °26/11/1925 Horbourg

domicile : 8, rue des Ecoles 68180 Horbourg

Date de Mariage : x15/06/1974

Lieu : Horbourg

Un Cm. a été signé le 29/05/1974 devant maître Wehl notaire à Colmar

Avec :

Nom : HERTZOG

Prénom : Claudine-Marguerite

Age : 23 ans

Date de Naissance : °05/12/1952

Lieu : Munster

Date de Décès : +

Lieu :

Causes :

Profession : employée de commerce

Rel : prot.

Fille de : Hertzog Jean-Paul boulanger-pâtissier °29/11/1919 Fontoy (88)

et de : Brobecker Marguerite-Babette s.p. °20/11/1921 Muntzenheim

domicile : 28, rue de Colmar 68280 Sundhoffen

Domicile : 9, route de Neuf-Brisach 68180 Horbourg

Leurs Enfants :

Sturm Jacques

°30/06/1977 Colmar

Fiche N° : L.121311015311

+

Sturm Thomas

°01/04/1979 Colmar

Fiche N° : L.121311015312

+

Divers : Les témoins au mariage : Musslin Bernard technicien de Colmar et Schwander Lucie Vve Meyer commerçante de Muntzenheim

Sturm Jacques pompier de Paris

Sturm Thomas technicien commercial

Si tu as plus de détail sur cette famille je suis preneur Merci

Fiche Généalogique.

(Recherche familiale)

Fiche N° : K.13110136111

Branche : Sturm Barbaras

Nom : STURM

Prénom : Peter

Age :

Date de Naissance : °14/04/1946

Lieu : Villingen (D)

Date de Décès : +

Lieu :

Causes :

Profession : reporter/photographe

Rel : prot.

Fils de : Sturm Elisabeth-Charlotte secrétaire °28/08/1921
Villingen (D)

Fiche N° : J.131101361

et de :

domicile : maison de retraite Königfeld (D)

En union libre : °_° depuis 1985

Lieu : Fribourg (D)

Avec :

Nom : SCHENK

Prénom : Marianne

Age :

Date de Naissance : °29/03/1949

Lieu : Fribourg (D)

Date de Décès : +

Lieu :

Causes :

Profession : traductrice

Rel : cath.

Fille de : Schenk Karl sacristain °05/11/1921 Fribourg (D)

et de : Brugger Rita secrétaire °31/05/1921 Fribourg (D)

domicile : Ludwigstrasse 14, 79404 Fribourg (D)

Domicile : Falkensteinstrasse 17, 79404 Fribourg (D)

Leurs Enfants : *Le couple est resté sans enfants.*

Enfant née hors union libre

Mall Sarah Denise °17/09/2000 Fribourg (D)

Fiche N° : L.131101361111

+

Divers :

Sturm Peter a travaillé durant une vingtaine d'années sur la culture et le mode de vie d'un village indien. Il y a séjourné pendant trois ans.

Mall Sarah Denise née de Mall Isabelle kinésithérapeute °26/08/1968 Karlsruhe (D) et de Sturm Peter

Fiche Généalogique.

(Recherche familiale)

Fiche N° : K.13110136121

Branche : Sturm / Barbaras

Nom : STURM

Prénom : Michaël

Age : 35 ans

Date de Naissance : °19/04/1962

Lieu : Villingen (D)

Date de Décès :

Lieu :

Causes

Profession : chauffagiste

Rel : ref.

Fils de : Sturm Oscar électro-monteur

Fiche N° : J.1311013612

°02/06/1927 Mulhouse

et de : Rossel Rose Marie s.p. °11/05/1934 Neuchâtel (CH)

domicile :

Date de Mariage : x17/04/1997

Lieu : Pfäffikon (CH)

Avec :

Nom : DALCHER

Prénom : Britta

Age : 29 ans

Date de Naissance : °12/02/1968

Lieu : Pfäffikon (CH)

Date de Décès :

Lieu :

Causes :

Profession : employée des PTT (CH)

Rel : réf.

Fille de : Dalcher Erwin typographe °15/09/1838 Zurich

et de : Dolder Sonia fleuriste °21/12/1934 Zurich (CH)

domicile : Volketswil canton de Zürich

Domicile : Stoffelstrasse 4, CH 8330 Pfäffikon Kt. Zurich

Leurs Enfants :

Sturm Tatjana

°06/07/1998 Pfäffikon

Fiche N° : L.131101361211

+

Sturm Stéphanie

°16/11/2000 Pfäffikon

Fiche N° : L.131101361212

+

Divers : *Les témoins au mariage : Dalcher John frère de la mariée et Sturm Elke sœur du marié*

Fiche Généalogique.

(Recherche familiale)

Fiche N° : K.13110136122

Branche : Sturm / Barbaras

Nom : STURM

Prénom : Joachim

Age : 27 ans

Date de Naissance : °02/05/1963

Lieu : Villingen (D)

Date de Décès :

Lieu :

Causes :

Profession : mécanicien - auto

Rel : réf.

Fils de : Sturm Oscar électro monteur

Fiche N° : J.1311013612

°02/06/1927 Mulhouse

et de : Rossel Rose Marie s.p. °11/05/1934

domicile :

Date de Mariage : x25/08/1990

Lieu : Wald (CH)

Avec :

Nom : WENGER

Prénom : Margrit

Age : 21 ans

Date de Naissance : °16/02/1969

Lieu : ?

Date de Décès :

Lieu :

Causes :

Profession : infirmière

Rel : réf.

Fille de : Wenger Jacob restaurateur °14/05/1943 Steg (CH)

et de : Laager Margrit restauratrice °04/07/1944 Mollis (CH)

domicile : Huebli 8636 Wald (CH)

Domicile : Huebli 8636 Wald (CH)

Leurs Enfants :

Sturm Nadine °06/12/1990 Wetzikon (CH) Fiche N° : L.131101361221

+

Sturm Fabienne °17/04/1993 Wetzikon (CH) Fiche N° : L.131101361222

+

Divers : *Les témoins au mariage : Michaël Sturm frère du marié et Hess Ruth marraine de la mariée*

Fiche Généalogique.

(Recherche familiale)

Fiche N° : K.13110136123

Branche : Sturm / Barbaras

Nom : STURM

Prénom : Elke

Age :

Date de Naissance : °03/04/1968

Lieu : Wasserburg (D)

Date de Décès : +

Lieu :

Causes :

Profession : employée des PTT

Rel : réf.

Fille de : Sturm Oscar électro monteur

Fiche N° : J.1311013612

°02/06/1927 Mulhouse

et de : Rossel Rose-Marie s.p. °11/05/1934

domicile : Feldblumenstrasse CH8134 Adliswil Tél : 710/32/43

Date de Mariage : x

Lieu :

Avec :

Nom :

Prénom :

Age :

Date de Naissance : °

Lieu :

Date de Décès : +

Lieu :

Causes :

Profession :

Rel :

Fils de :

et de :

domicile :

Domicile :

Leurs Enfants :

Fiche N° :

Divers : Elke est célibataire en 2009

Fiche Généalogique.
(R.E.C. Ostheim, Turckheim)

Fiche N° : K.13110136221*

Branche : Sturm / Barbaras

Nom : STURM*

Prénom : Jacques

Age : 29 ans

Date de Naissance : °31/10/1969

Lieu : Colmar

Date de Décès : +

Lieu :

Causes :

Profession : responsable de production

Rel : prot.

Fils de : Sturm* Jean-Jacques agent de maîtrise en retraite

Fiche N° : J.1311013622

°17/07/1931 Ostheim

et de : Riedlinger Lily infirmière-monitrice en retraite °03/05/1933 Munster

domicile : 12, rue des Géraniums 68150 Ostheim

En union libre : °-° depuis 2001

Lieu : Turckheim

Date de mariage : x15/05/2010

Lieu : Turckheim civil à 11h

Un Cm. a été signé le 16/03/2010 devant maître Geismar notaire à Colmar

Avec :

Nom : BACH

Prénom : Elodie

Age : 29 ans

Date de Naissance : °09/08/1972

Lieu : Reus (E) **Divorcé** le 23/2/2017 TGI. Colmar

Date de Décès : +

Lieu :

Causes :

Profession : Responsable de ressources
humaines

Rel : cath.

Fille de : Bach Jean-Jacques responsable travaux extérieur chez Alstom °22/11/1939 Mulhouse

domicile : rue du vignoble 68130 Carspach

et de : Gilbert Françoise s.p. °03/08/1947 Arçais (86) et +25/05/2006 Cannes

domicile : 15, villa St. Jean, Allée du Parc St. Jean 06400 Cannes

Domicile : 5, rue du 4 février, depuis 2005 au 16, rue de Herlisheim 68230 Turckheim

Leurs Enfants :

Sturm*/Bach Arthur

°08/05/2005 23h Colmar

Fiche N° : L.131101362211

+

Sturm/Bach Morgane

°24/04/2008 4h Colmar

Fiche N° : L.131101362212

+

Divers :

Bach Elodie était marié en 1^{ère} noces avec Knecht Christophe Raymond

Sturm Jacques était marié en première noces x27/06/1998 à Turckheim avec Mass Sandra Joëlle

*°18/12/1969 Perpignan (66). **Divorcé** le 08/02/2001 TGI. Colmar, fille de Mas Yves et Goby Joëlle Monique.*

Les témoins au mariage : Philippe José amie de la mariée et Scheidecker Daniel ingénieur en électronique beau-frère du marié.

Fiche Généalogique.
(R.E.C. Ostheim, Ribeauvillé)

Fiche N° : K.13110136222

Branche : Sturm / Barbaras

Nom : STURM

Prénom : Esther

Age : 25 ans

Date de Naissance : °21/04/1972

Lieu : Colmar

Date de Décès : +

Lieu :

Profession : professeur
d'histoire-géographie

Rel : prot.

Fille de : Sturm Jean-Jacques agent de maîtrise en retraite
°17/07/1931

Fiche N° : J.1311013622

et de : Riedlinger Lily infirmière-monitrice retraitée °03/05/1933 Munster
domicile :12 rue des Géraniums 68150 Ostheim

Date de Mariage : x 23/08/1997

Lieu : Ostheim civil et religieux

Un Cm. à été signé le 21/04/1997 devant maître Wilhelm notaire à Colmar

Avec :

Nom : SCHEIDECKER

Prénom : Daniel-Jean-Marie

Age : 28 ans

Date de Naissance : °31/01/1969

Lieu : Colmar

Date de Décès : +

Lieu :

Causes :

Profession : ingénieur en électronique

Rel : cath.

Fils de: Scheidecker Marie-Reine employée de maison °18/09/1951 Colmar
domicile : Metmetstetten (CH)

Domicile : 44, rue de la Cavalerie 68000 Colmar en 1997

Leurs Enfants :

Scheidecker Kilian °02/04/2001 4h. Gerresheim (D) Fiche N° : L. 31101362221

Scheidecker Aymeric °25/03/2003 8h Gerresheim (D) Fiche N° : L. 31101362222

Divers : *Les témoins au mariage : Frisch Christine agent d'assurance Diedesfeld (D) amie des mariés et Sturm Jacques responsable de production frère de la mariée domicilié à Turckheim.*

Le couple travaillait et habitait en Allemagne Erkrath-Hochdahl de 1999 à 2004 et habite depuis août 2004 à Orschwiller (67)

Fiche Généalogique.

(R.E.C. Ostheim, Colmar, Wettolsheim)

Fiche N° : K.13110136231

Branche : Sturm / Barbaras

Nom : STURM

Prénom : Evelyne-Jacqueline

Age : 20 ans

Date de Naissance : °07/04/1962

Lieu : Munster

Date de Décès :

Lieu :

Profession : Aide-comptable

Rel : prot.

Fille de : Sturm Chrétien-Richard menuisier

Fiche N° : J.1311013623

°03/03/1933 Ostheim

et de : Feller Simone vendeuse °27/07/1935 Munster

domicile : 5, route de Colmar Ostheim

Date de Mariage : x29/10/1982

Lieu : Ostheim

Un Cm. a été signé le 11/10/1982 devant maître Daul notaire à Wintzenheim

Avec :

Nom : FOLTZER

Prénom : Christophe

Age : 20 ans

Date de Naissance : °20/01/1962

Lieu : Colmar

Causes :

Profession : Menuisier

Rel :Cath.

Fils de : Foltzer Henri retraité SNCF. °24/10/1927 Colmar

et de : Bauer Madeleine-Suzanne s.p. °08/11/1926 Colmar

domicile : , rue Feldkirch Wettolsheim

Domicile : 8, rue du Château d'eau 68150 Ostheim

Leurs Enfants :

Foltzer David °16/06/1984 Colmar

Fiche N° : L.131101362311

Foltzer Elise °23/08/1987 Colmar

Fiche N° : L.131101362312

Divers : *Les témoins au mariage : Les témoins étaient Kiény Christiane domiciliée à Wettolsheim sœur du marié et Graff Jean-Louis domicilié à Gunsbach cousin de la mariée.*

Foltzer David menuisier-ébéniste en 2002

Foltzer Elise collégienne en 2002

Fiche Généalogique.

(R.E.C. Ostheim, Colmar, Ensisheim)

Fiche N° : K.13110148111

Branche : Sturm / Barbaras

Nom : STURM

Prénom : Christophe-Roland

Age : 25 ans

Date de Naissance : °28/09/1961

Lieu : Colmar

Date de Décès : +

Lieu :

Causes :

Profession : responsable commercial

Rel : prot.

Fils de : Sturm Roland-Jean **clerc de notaire** °02/07/1934

Fiche N° : J.1311014811

Ostheim

et de : Bernard Marguerite **vendeuse** °10/04/1929 Strasbourg

domicile : Ensisheim

Date de Mariage : x16/08/1986

Lieu : Ensisheim)(le 08/06/1993 Mulhouse

Un Cm. a été signé le 27/07/1986 devant maître Frehring notaire à Ensisheim

Avec :

Nom : FRIEDELMEYER

Prénom : Sonia

Age : 22 ans

Date de Naissance : °13/09/1964

Lieu : Colmar

Date de Décès : +

Lieu :

Causes :

Profession : coiffeuse

Rel : cath.

Fille de : Friedelmeyer Gaston **garagiste**

et de : Abraham Aline-Sophie **s.p.**

domicile : La Gauchmatt 68570 Soultzmatt

Domicile : 11, chemin du Eiblen 68190 Ensisheim

Leurs Enfants :

Sturm Ingrid-Victoire

°03/12/1987 Colmar **Fiche N° : K.131101481111**

Divers : Les témoins au mariage : Gensbittel Solange coiffeuse Wittelsheim et Sturm Bertrand-Camille-Jean commercial frère du marié Ensisheim.

Sturm Ingrid-Victoire collégienne en 2002

Fiche Généalogique.

(R.E.C. Ostheim, Colmar, Ensisheim)

Fiche N° : K.13110149112

Branche :

Nom : STURM

Prénom : Bertrand-Camille-Jean **Age :** 25 ans

Date de Naissance : °01/03/1965

Lieu : Colmar

Date de Décès : +

Lieu :

Causes :

Profession : commercial

Rel : prot.

Fils de : Sturm Roland-Jean *clerc de notaire* °02/07/1934 Fiche N° : J.1311014911
Ostheim

et de : Bernard Marguerite *vendeuse* °10/04/1929 Strasbourg (67)
domicile : 4, rue St. Anne 68190 Ensisheim

Date de Mariage : x07/07/1990

Lieu : Ensisheim

Un Cm. a été signé le 21/06/1990 devant maître Frehring notaire à Ensisheim

Avec :

Nom : DUBS

Prénom : Céline

Age : 23 ans

Date de Naissance : °15/08/1967

Lieu : Mulhouse

Date de Décès : +

Lieu :

Causes :

Profession : vendeuse

Rel : prot.

Fille de : Dubs Bernard-Paul *représentant*, Nantes (49)

et de : Friedrich Marcelle-Thérèse *attaché commercial*, Bourzwiller
domicile : Nantes (49)

Domicile : 31, rue des trèfles 68190 Ensisheim

Leurs Enfants :

Sturm Guillaume °13/04/1991 Mulhouse Fiche N° : K.131101491121

Sturm Camille °15/02/1993 Mulhouse Fiche N° : K.131101491122

Divers : *Les témoins au mariage : Dubs Vincent intérimaire frère de la mariée Mulhouse et Sturm Christophe-Roland responsable commercial frère du marié Ensisheim.*

Fiche Généalogique.

(R.E.C. Colmar)

Fiche N° : L.121311015311

Branche : Sturm / Meyer

Nom : STURM

Prénom : Jacques

Age :

Date de Naissance : °30/06/1977

Lieu : Colmar

Date de Décès : +

Lieu :

Causes :

Profession : pompier professionnel

Rel : prot.

Fils de : Sturm Charles –Alfred technicien en électronique
°27/03/1950 Colmar

Fiche N° : K.121311015311

et de : Hertzog Claudine Marguerite employé de commerce °05/12/1952 Munster
domicile : 9, route de Neuf-Brisach 68180 Horbourg

Date de Mariage : x

Lieu :

Avec :

Nom :

Prénom :

Age :

Date de Naissance : °

Lieu :

Date de Décès : +

Lieu :

Causes :

Profession :

Rel :

Fille de :

et de :

domicile :

Domicile :

Leurs Enfants :

Fiche N° :

Fiche N° :

Divers : Les témoins au mariage :

Fiche Généalogique.

(R.E.C. Colmar)

Fiche N° : L.121311015312

Branche : Sturm / Meyer

Nom : STURM

Prénom : Thomas

Age :

Date de Naissance : °30/06/1977

Lieu : Colmar

Date de Décès : +

Lieu :

Causes :

Profession : technicien commercial

Rel : prot.

Fils de : Sturm Charles –Alfred technicien en électronique

Fiche N° : K.12131101531

°27/03/1950 Colmar

et de : Hertzog Claudine Marguerite employé de commerce °05/12/1952 Munster

domicile : 9, route de Neuf-Brisach 68180 Horbourg

Date de Mariage : x

Lieu :

Avec :

Nom :

Prénom :

Age :

Date de Naissance : °

Lieu :

Date de Décès : +

Lieu :

Causes :

Profession :

Rel :

Fille de :

et de :

domicile :

Domicile :

Leurs Enfants :

Fiche N° :

Fiche N° :

Divers : Les témoins au mariage :

Fiche Généalogique.

Fiche N° : L.131101361211

Branche : Sturm / Barbaras

Nom : STURM

Prénom : Tatjana

Age :

Date de Naissance : °06/07/1998

Lieu : Pfäffikon (CH)

Date de Décès : +

Lieu :

Causes :

Profession :

Rel : prot.

Fille de : Sturm Michaël chauffagiste °19/04/1962 Villingen (D) Fiche N° : K.13110136121

et de : Dalcher Britta employée des PTT. °12/02/1968 Pfäffikon (CH)

domicile : Stoffelstrasse 4, CH 8330 Pfäffikon Kt. Zürich

Date de Mariage : x

Lieu :

Avec :

Nom :

Prénom :

Age :

Date de Naissance : °

Lieu :

Date de Décès : +

Lieu :

Causes :

Profession :

Rel :

Fils de :

et de :

domicile :

Domicile :

Leurs Enfants :

Fiche N° :

Fiche N° :

Divers :

Fiche Généalogique.

Fiche N° : L.131101361212

Branche : Sturm / Barbaras

Nom : STURM

Prénom : Stephanie

Age :

Date de Naissance : °16/11/2000

Lieu : Pfäffikon (CH)

Date de Décès : +

Lieu :

Causes :

Profession :

Rel : prot.

Fille de : Sturm Michaël chauffagiste °19/04/1962 Villingen (D) Fiche N° : K.13110136121

et de : Dalcher Britta employée des PTT. °12/02/1968 Pfäffikon (CH)

domicile : Stoffelstrasse 4, CH 8330 Pfäffikon Kt. Zürich

Date de Mariage : x

Lieu :

Avec :

Nom :

Prénom :

Age :

Date de Naissance : °

Lieu :

Date de Décès : +

Lieu :

Causes :

Profession :

Rel :

Fils de :

et de :

domicile :

Domicile :

Leurs Enfants :

Fiche N° :

Fiche N° :

Divers :

Fiche Généalogique.

Fiche N° : L.131101361221

Branche : Sturm / Barbaras

Nom : STURM

Prénom : Nadine

Age :

Date de Naissance : °06/12/1990

Lieu : Wetzikon (CH)

Date de Décès : +

Lieu :

Causes :

Profession :

Rel : prot.

Fille de : Sturm Joachim mécanicien auto

Fiche N° : K.13110136122

°02/05/1963 Villingen (D)

et de : Wenger Margrit infirmière °16/02/1969 Wetzikon (CH)

domicile : Huebli CH 8636 Wald Kt. Zürich

Date de Mariage : x

Lieu :

Avec :

Nom :

Prénom :

Age :

Date de Naissance : °

Lieu :

Date de Décès : +

Lieu :

Causes :

Profession :

Rel :

Fils de :

et de :

domicile :

Domicile :

Leurs Enfants :

Fiche N° :

Fiche N° :

Divers :

Fiche Généalogique.

Fiche N° : L.131101361221

Branche : Sturm / Barbaras

Nom : STURM

Prénom : Fabienne

Age :

Date de Naissance : °17/04/1993

Lieu : Wetzikon (CH)

Date de Décès : +

Lieu :

Causes :

Profession :

Rel : prot.

Fille de : Sturm Joachim mécanicien auto

Fiche N° : K.13110136122

°02/05/1963 Villingen (D)

et de : Wenger Margrit infirmière °16/02/1969 Wetzikon (CH)

domicile : Huebli CH 8636 Wald Kt. Zürich

Date de Mariage : x

Lieu :

Avec :

Nom :

Prénom :

Age :

Date de Naissance : °

Lieu :

Date de Décès : +

Lieu :

Causes :

Profession :

Rel :

Fils de :

et de :

domicile :

Domicile :

Leurs Enfants :

Fiche N° :

Fiche N° :

Divers :

Fiche Généalogique.
(R.E.C. Ostheim, Colmar)

Fiche N° : L.1311013612211*

Branche : Sturm / Barbaras

Nom : STURM*/BACH

Prénom : Arthur

Age :

Date de Naissance : °08/05/2005

Lieu : Colmar 23h01

Date de Décès : +

Lieu :

Causes :

Profession :

Rel : prot.

Fille de : Sturm* Jacques responsable de production

Fiche N° : K.13110136221

°31/10/1969 Colmar

et de : Bach Elodie directrice des ressources humaine °09/08/1972 Reus (E)

domicile : 5, rue du 4 février 68230 Turckheim

Date de Mariage : x

Lieu :

Avec :

Nom :

Prénom :

Age :

Date de Naissance : °

Lieu :

Date de Décès : +

Lieu :

Causes :

Profession :

Rel :

Fils de :

et de :

domicile :

Domicile :

Leurs Enfants :

Fiche N° :

Fiche N° :

Divers :

Fiche Généalogique.
(R.E.C. Ostheim, Colmar)

Fiche N° : L.1311013612212

Branche : Sturm / Barbaras

Nom : STURM/Bach

Prénom : Morgane

Age :

Date de Naissance : °24/04/2008

Lieu : Colmar 4h.

Date de Décès : +

Lieu :

Causes :

Profession :

Rel : prot.

Fille de : Sturm* Jacques responsable de production

Fiche N° : K.13110136221

°31/10/1969 Colmar

et de : Bach Elodie directrice des ressources humaine °09/08/1972 Reus (E)

domicile : 5, rue du 4 février 68230 Turckheim

Date de Mariage : x

Lieu :

Avec :

Nom :

Prénom :

Age :

Date de Naissance : °

Lieu :

Date de Décès : +

Lieu :

Causes :

Profession :

Rel :

Fils de :

et de :

domicile :

Domicile :

Leurs Enfants :

Fiche N° :

Fiche N° :

Divers :

Fiche Généalogique.

(R.E.C. Colmar)

Fiche N° : L.131101481111

Branche : Sturm / Barbaras

Nom : STURM

Prénom : Ingrid-Victoire

Age :

Date de Naissance : °03/12/1987

Lieu : Colmar

Date de Décès : +

Lieu :

Causes :

Profession :

Rel : prot.

Fille de : Sturm Christoph Roland responsable commercial
°28/09/1961 Colmar

Fiche N° : K.13110148111

et de : Friedelmeyer Sonia coiffeuse °13/09/1964 Colmar

domicile : 11, chemin du Eiblen 68190 Ensisheim

Date de Mariage : x

Lieu :

Avec :

Nom :

Prénom :

Age :

Date de Naissance : °

Lieu :

Date de Décès : +

Lieu :

Causes :

Profession :

Rel :

Fils de :

et de :

domicile :

Domicile :

Leurs Enfants :

Fiche N° :

Fiche N° :

Divers :

Fiche Généalogique.

(R.E.C. Colmar)

Fiche N° :

Branche : Sturm / Barbaras

Nom : STURM

Prénom :

Age :

Date de Naissance : °

Lieu :

Date de Décès : +

Lieu :

Causes :

Profession :

Rel : prot.

Fille de :

Fiche N° :

et de :

domicile :

Date de Mariage : x

Lieu :

Avec :

Nom :

Prénom :

Age :

Date de Naissance : °

Lieu :

Date de Décès : +

Lieu :

Causes :

Profession :

Rel :

Fils de :

et de :

domicile :

Domicile :

Leurs Enfants :

Fiche N° :

Fiche N° :

Divers :

Fiche Généalogique.

(R.E.C. Colmar)

Fiche N° :

Branche : Sturm / Barbaras

Nom : STURM

Prénom :

Age :

Date de Naissance : °

Lieu :

Date de Décès : +

Lieu :

Causes :

Profession :

Rel : prot.

Fille de :

Fiche N° :

et de :

domicile :

Date de Mariage : x

Lieu :

Avec :

Nom :

Prénom :

Age :

Date de Naissance : °

Lieu :

Date de Décès : +

Lieu :

Causes :

Profession :

Rel :

Fils de :

et de :

domicile :

Domicile :

Leurs Enfants :

Fiche N° :

Fiche N° :

Divers :

Jean-Jacques STURM

12, rue des Géraniums, F-68150 Ostheim

jean-jacques.sturm@orange.fr



Edition



sous licence Creative Commons - 4.0 International
Paternité - pas d'Utilisation Commerciale – Pas de Modification



Contact : cdemittelwihr@free.fr

2019